

【表紙】

【提出書類】 有価証券報告書

【根拠条文】 金融商品取引法第24条第1項

【提出先】 関東財務局長

【提出日】 平成27年6月26日

【事業年度】 第86期(自 平成26年4月1日 至 平成27年3月31日)

【会社名】 株式会社佐賀銀行

【英訳名】 THE BANK OF SAGA LTD.

【代表者の役職氏名】 取締役頭取 陣内芳博

【本店の所在の場所】 佐賀県佐賀市唐人二丁目7番20号

【電話番号】 0952(24)5111(代表)

【事務連絡者氏名】 総合企画部長 中村紳三郎

【最寄りの連絡場所】 東京都中央区銀座一丁目10番6号
株式会社佐賀銀行 東京事務所

【電話番号】 03(5250)8704(代表)

【事務連絡者氏名】 東京支店長兼東京事務所長 江口幸太郎

【縦覧に供する場所】 株式会社佐賀銀行 福岡支店
(福岡市中央区天神二丁目8番41号)
株式会社佐賀銀行 東京支店
(東京都中央区銀座一丁目10番6号)
株式会社東京証券取引所
(東京都中央区日本橋兜町2番1号)
証券会員制法人福岡証券取引所
(福岡市中央区天神二丁目14番2号)

(注) 東京支店は、金融商品取引法の規定による縦覧に供する場所ではありませんが、投資者の便宜のため縦覧に供しております。

第一部 【企業情報】

第1 【企業の概況】

1 【主要な経営指標等の推移】

(1) 当連結会計年度の前4連結会計年度及び当連結会計年度に係る次に掲げる主要な経営指標等の推移

		平成22年度	平成23年度	平成24年度	平成25年度	平成26年度
		(自平成22年 4月1日 至平成23年 3月31日)	(自平成23年 4月1日 至平成24年 3月31日)	(自平成24年 4月1日 至平成25年 3月31日)	(自平成25年 4月1日 至平成26年 3月31日)	(自平成26年 4月1日 至平成27年 3月31日)
連結経常収益	百万円	40,957	40,482	42,573	42,621	41,910
うち連結信託報酬	百万円	3	3	3	3	3
連結経常利益	百万円	7,551	7,749	5,984	8,008	6,701
連結当期純利益	百万円	2,696	2,731	2,218	4,983	3,316
連結包括利益	百万円	1,612	4,386	7,177	4,047	13,458
連結純資産額	百万円	92,941	96,022	102,164	106,064	119,098
連結総資産額	百万円	2,047,081	2,060,852	2,124,420	2,223,361	2,304,264
1株当たり純資産額	円	536.20	557.68	593.92	615.43	689.62
1株当たり当期純利益金額	円	15.87	16.27	13.29	29.86	19.87
潜在株式調整後1株当たり当期純利益金額	円			13.28	29.80	19.80
自己資本比率	%	4.41	4.52	4.66	4.61	4.99
連結自己資本利益率	%	2.93	2.97	2.30	4.93	3.04
連結株価収益率	倍	14.74	14.49	17.97	7.50	15.24
営業活動による キャッシュ・フロー	百万円	24,938	62,869	51,736	140,803	7,116
投資活動による キャッシュ・フロー	百万円	18,479	50,276	30,536	36,053	24,880
財務活動による キャッシュ・フロー	百万円	1,499	5,304	1,071	2,508	1,176
現金及び現金同等物 の期末残高	百万円	64,445	71,733	152,935	255,176	236,234
従業員数 [外、平均臨時従業員数]	人	1,587 [405]	1,570 [382]	1,560 [382]	1,563 [381]	1,569 [375]
信託財産額	百万円	688	686	686	686	685

- (注) 1. 当行及び連結子会社の消費税及び地方消費税の会計処理は、税抜方式によっております。
2. 「1株当たり純資産額」、「1株当たり当期純利益金額」及び「潜在株式調整後1株当たり当期純利益金額」(以下、「1株当たり情報」という。)の算定に当たっては、「1株当たり当期純利益に関する会計基準」(企業会計基準第2号)及び「1株当たり当期純利益に関する会計基準の適用指針」(企業会計基準適用指針第4号)を適用しております。
- また、これら1株当たり情報の算定上の基礎は、「第5 経理の状況」中、1「(1)連結財務諸表」の「1株当たり情報」に記載しております。
3. 潜在株式調整後1株当たり当期純利益金額については、平成22年度及び平成23年度は、潜在株式がないため、記載しておりません。
4. 自己資本比率は、(期末純資産の部合計 - 期末新株予約権 - 期末少数株主持分)を期末資産の部の合計で除して算出しております。
5. 従業員数は、就業人員数を表示しております。
6. 平均臨時従業員数は、銀行業の所定労働時間に換算し算出しております。
7. 信託財産額は、「金融機関の信託業務の兼営等に関する法律」に基づく信託業務に係る信託財産額を記載しております。なお、連結会社のうち、該当する信託業務を営む会社は提出会社1社です。

(2) 当行の当事業年度の前4事業年度及び当事業年度に係る主要な経営指標等の推移

回次		第82期	第83期	第84期	第85期	第86期
決算年月		平成23年3月	平成24年3月	平成25年3月	平成26年3月	平成27年3月
経常収益	百万円	40,217	39,735	41,833	42,000	40,871
うち信託報酬	百万円	3	3	3	3	3
経常利益	百万円	7,220	7,255	5,576	7,449	5,657
当期純利益	百万円	2,660	2,704	2,182	4,954	3,266
資本金	百万円	16,062	16,062	16,062	16,062	16,062
発行済株式総数	千株	171,359	171,359	171,359	171,359	171,359
純資産額	百万円	89,543	92,404	98,291	101,092	113,103
総資産額	百万円	2,046,769	2,060,812	2,124,515	2,222,830	2,303,267
預金残高	百万円	1,854,458	1,899,912	1,960,274	2,018,784	2,083,597
貸出金残高	百万円	1,210,349	1,225,844	1,245,846	1,288,715	1,345,089
有価証券残高	百万円	581,540	624,808	598,821	634,219	679,080
1株当たり純資産額	円	531.53	552.81	588.82	605.26	676.94
1株当たり配当額 (内1株当たり中間配当額)	円 (円)	6.00 (3.00)	6.00 (3.00)	6.00 (3.00)	7.00 (3.00)	7.00 (3.00)
1株当たり当期純利益金額	円	15.65	16.11	13.07	29.68	19.57
潜在株式調整後1株当たり当期純利益金額	円			13.06	29.62	19.50
自己資本比率	%	4.37	4.48	4.62	4.54	4.90
自己資本利益率	%	2.91	2.97	2.28	4.97	3.05
株価収益率	倍	14.94	14.64	18.27	7.54	15.48
配当性向	%	38.32	37.23	45.88	23.57	35.76
従業員数 [外、平均臨時従業員数]	人	1,418 [361]	1,405 [351]	1,394 [349]	1,395 [344]	1,407 [343]
信託財産額	百万円	688	686	686	686	685
信託勘定貸出金残高	百万円					
信託勘定有価証券残高	百万円					

- (注) 1. 消費税及び地方消費税の会計処理は、税抜方式によっております。
2. 第86期(平成27年3月)中間配当についての取締役会決議は平成26年11月10日に行いました。
3. 「1株当たり純資産額」、「1株当たり当期純利益金額」及び「潜在株式調整後1株当たり当期純利益金額」の算定に当たっては、「1株当たり当期純利益に関する会計基準」(企業会計基準第2号)及び「1株当たり当期純利益に関する会計基準の適用指針」(企業会計基準適用指針第4号)を適用しております。
4. 潜在株式調整後1株当たり当期純利益金額については、第82期及び第83期は、潜在株式がないため、記載しておりません。
5. 自己資本比率は、(期末純資産の部合計 - 期末新株予約権)を期末資産の部の合計で除して算出しております。
6. 従業員数は、就業人員数を表示しております。
7. 平均臨時従業員数は、当行の所定労働時間に換算し算出しております。
8. 信託財産額は、「金融機関の信託業務の兼営等に関する法律」に基づく信託業務に係る信託財産額を記載しております。

2【沿革】

昭和30年7月	佐賀市に本店を置く佐賀興業銀行と佐賀中央銀行が合併し、現在の株式会社佐賀銀行設立(設立7月11日、資本金258,000千円、本店佐賀市)。
昭和36年4月	外国為替業務取扱開始。
昭和40年4月	東京支店を開設。
昭和46年10月	事務センター完成。
昭和49年10月	当行株式福岡証券取引所に上場。
昭和50年10月	新本店(現在地)完成。
昭和51年7月	全店オンラインシステム完成(58年1月第二次総合オンラインシステム稼働)。
昭和53年6月	佐賀市に事務代行業務・人材派遣業務等を行う佐銀ビジネスサービス株式会社を設立(現・連結子会社)。
昭和54年4月	佐賀市に信用保証業務を行う佐銀信用保証株式会社を設立(現・連結子会社)。
昭和59年7月	佐賀市に情報処理業務等を行う佐銀コンピュータサービス株式会社を設立(現・連結子会社)。
昭和60年6月	債券ディーリング業務開始。
〃 年10月	当行株式東京証券取引所市場第一部に上場。
昭和62年8月	新事務センター完成。
平成元年2月	福岡地区本部を「福岡本部」へ組織変更。
平成6年4月	信託業務の取扱を開始。
平成10年12月	投資信託窓販の取扱を開始。
平成13年4月	損害保険業務の取扱を開始。
平成14年10月	生命保険業務の取扱を開始。
平成19年3月	金融先物取引業務(店頭)の取扱を開始。
平成22年5月	新オンラインシステム稼働。

3 【事業の内容】

当行及び当行の関係会社は、当行、連結子会社3社、非連結子会社(持分法適用会社)1社及び関連会社(持分法適用会社)1社、並びに非連結子会社2社、持分法非適用の関連会社1社で構成され、銀行業として銀行業務を中心に金融サービスに係る事業を行っております。

当行及び当行の関係会社の事業に係る位置づけは次のとおりであります。なお、事業の区分は「第5 経理の状況 1(1)連結財務諸表 注記事項」に掲げるセグメントの区分と同一であり、当行グループの報告セグメントは銀行業の単一セグメントであります。

[銀行業]

当行の本店ほか支店84か店、出張所18か所において、預金業務、貸出業務、内国為替業務、外国為替業務、商品有価証券売買業務、有価証券投資業務などを行い、地域金融機関としての優良な金融サービス提供に積極的に取り組んでおります。

[その他]

その他として、銀行の従属業務及び金融関連業務を行っております。

以上述べた事項を事業系統図によって示すと次のとおりであります。

(☆は連結子会社、●は持分法適用会社)

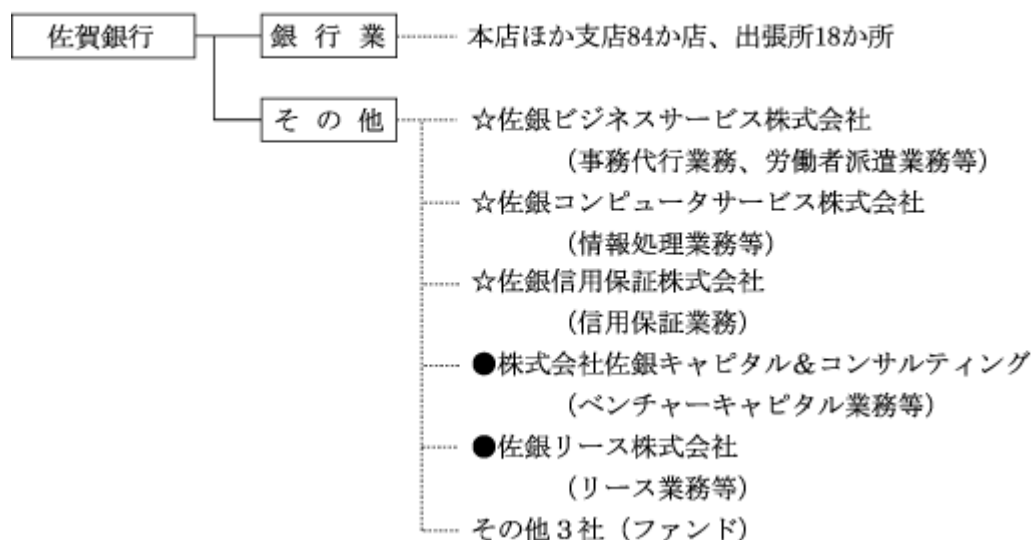

4 【関係会社の状況】

名称	住所	資本金 (百万円)	主要な事業 の内容	議決権の 所有割合 (%)	当行との関係内容				
					役員の 兼任等 (人)	資金 援助	営業上 の取引	設備の 賃貸借	業務 提携
(連結子会社) 佐銀ビジネスサー ビス 株式会社	佐賀県 佐賀市	104	その他 (事務代行業)	100.0	4		預金取引 事務代行 等	提出会社 より建物の 賃借	
佐銀コンピュータ サービス 株式会社	佐賀県 佐賀市	10	その他 (情報処理業)	30.0 (25.0) [70.0]	2		預金取引 事務代行 等	提出会社 より建物の 賃借	
佐銀信用保証 株式会社	佐賀県 佐賀市	50	その他 (信用保証業)	5.0 [56.6]	2		預金取引 保証取引	提出会社 より建物の 賃借	
(持分法適用非連結子 会社) 株式会社佐銀キャ ピタル&コンサル ティング	佐賀県 佐賀市	80	その他 (ベンチャー キャピタル業)	31.2 (25.0) [37.5]	3		預金取引	提出会社 より建物の 賃借	
(持分法適用関連会社) 佐銀リース 株式会社	佐賀県 佐賀市	30	その他 (リース業)	13.0 (8.0) [31.9]	1		預金取引 与信取引	提出会社 より建物の 賃借	

- (注) 1. 当行グループは銀行業の単一セグメントであります。
2. 上記関係会社のうち、特定子会社に該当する会社はありません。
3. 上記関係会社のうち、有価証券届出書又は有価証券報告書を提出している会社はありません。
4. 「議決権の所有割合」欄の()内は子会社による間接所有の割合(内書き)、[]内は、「自己と出資、人事、資金、技術、取引等において緊密な関係にあることにより自己の意思と同一の内容の議決権を行使すると認められる者」又は「自己の意思と同一の内容の議決権を行使することに同意している者」による所有割合(外書き)であります。

5 【従業員の状況】

(1) 連結会社における従業員数

平成27年3月31日現在

セグメントの名称	銀行業	その他	合計
従業員数(人)	1,407 [343]	162 [32]	1,569 [375]

- (注) 1. 従業員数は、嘱託及び臨時従業員426人を含んでおりません。
2. 臨時従業員数は、[]内に年間の平均人員を外書きで記載しております。
3. 臨時従業員数は、銀行業の所定労働時間に換算し算出しております。

(2) 当行の従業員数

平成27年3月31日現在

従業員数(人)	平均年齢(歳)	平均勤続年数(年)	平均年間給与(千円)
1,407 [343]	40.1	18.0	6,323

- (注) 1. 従業員数は、嘱託及び臨時従業員388人を含んでおりません。
2. 当行の従業員はすべて銀行業のセグメントに属しております。
3. 臨時従業員数は、[]内に年間の平均人員を外書きで記載しております。
4. 臨時従業員数は、当行の所定労働時間に換算し算出しております。
5. 平均年間給与は、賞与及び基準外賃金を含んでおります。
6. 当行の従業員組合は、佐賀銀行従業員組合と称し、組合員数は1,210人であります。労使間においては特記すべき事項はありません。

第2 【事業の状況】

1 【業績等の概要】

金融経済環境

平成26年度のわが国経済は、消費税増税の影響が残りつつも、雇用・所得環境の改善や、円安・原油安を背景とした企業業績の改善により、緩やかな回復基調が続きました。業績の回復を受けてベースアップに踏み切る動きが広がり、今後個人消費の押し上げにつながる事が期待されます。

当行の主要営業基盤である北部九州の経済につきましては、個人消費の一部に弱さがみられるものの引き続き持ち直しているほか、企業の生産活動や設備投資は回復の傾向が続いています。先行きにつきましても、雇用・所得環境の改善が続くなかで、引き続き景気回復に向かっていくことが期待されます。

金融業界では、金利は依然として極めて低水準で推移しており、資金運用環境は厳しい状況が続いておりますが、預金及び貸出金残高が前年を上回って推移する等、今後の資金運用環境の好転が期待される状況となっております。

経営方針

以下の内容は、当行グループの主体であります提出会社(当行)についてのものです。

経営の基本方針

当行は「地域密着と健全経営」を経営理念に掲げております。

佐賀・福岡を中心とした地域の銀行として地場産業の振興・発展をお手伝いし、地域社会の皆さまの豊かな生活づくりに奉仕すること、さらには、お客さまにご満足いただける質の高いサービスを提供することで、株主の皆さま、お客さま、そして地域の皆さまのご期待に応えていくことが当行の使命と考えております。

近年においては、佐賀・福岡経済圏に県境という垣根が無くなりつつある中、当行は経営理念を踏まえ、地域の皆さまとの未永い信頼関係を築いていけるよう、着実に歩みを進めてまいります。

利益配分に関する基本方針

当行は、銀行経営の公共性に鑑み、長期にわたる安定的な経営基盤の確保に努め、剰余金の配当については内部留保に意を用いながら安定的な配当を行なうことを基本方針としております。

目標とする経営指標

当行は平成25年4月から平成28年3月までの3年間を計画期間とする第14次中期経営計画において、目標とする経営指標を次のとおりとしております。

目標とする経営指標	平成27年度（目標）
実質業務純益	80億円
当期純利益	35億円
自己資本比率(国内基準) (注1)	11%前後
T i e r 比率(注1)	8.3%
不良債権比率(注2)	3%前後

(注1)パーゼル ベース

(注2)不良債権比率は金融再生法開示債権比率です。

目標とする預貸金	平成27年度（目標）	平成27年度（上方修正後）
総預金平残	2兆円	2兆800億円
総貸出金平残	1兆3,000億円	1兆3,500億円

(ご参考)

預貸金	平成26年度実績
総預金平残	2兆344億円
総貸出金平残	1兆3,050億円

第14次中期経営計画の最終年度となります平成27年度の預貸金目標につきましては、平成26年度実績が平成27年度の当初目標を上回っていることから、上方修正した目標を記載しております。

中長期的な経営戦略

第14次中期経営計画

当行は平成25年度からスタートした第14次中期経営計画（平成25年4月1日～平成28年3月31日）に取り組んでいます。第14次中期経営計画では「元気で暖かい銀行、どこか違う銀行」を目指す姿とし、その基本方針に「お客さまと向き合い、つながりを強めます」「飛び抜けたC S ・ E S を目指します」「佐賀でお客さまの期待に十分応え、同時に福岡・長崎の営業資産を着実に拡大していきます」「佐賀と共に福岡でのリテール拡大に取り組めます」の4つの項目を掲げ、地域にとって、お客さま・株主さまにとって、なくてはならない銀行であり続けるために「佐賀銀行ブランド」の確立を目指しております。

<第14次中期経営計画の概要図>

【目指す姿】 「元気で暖かい銀行、どこか違う銀行」を目指して

【基本方針】

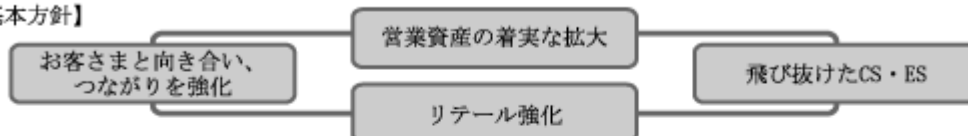

【具体的な取組み】

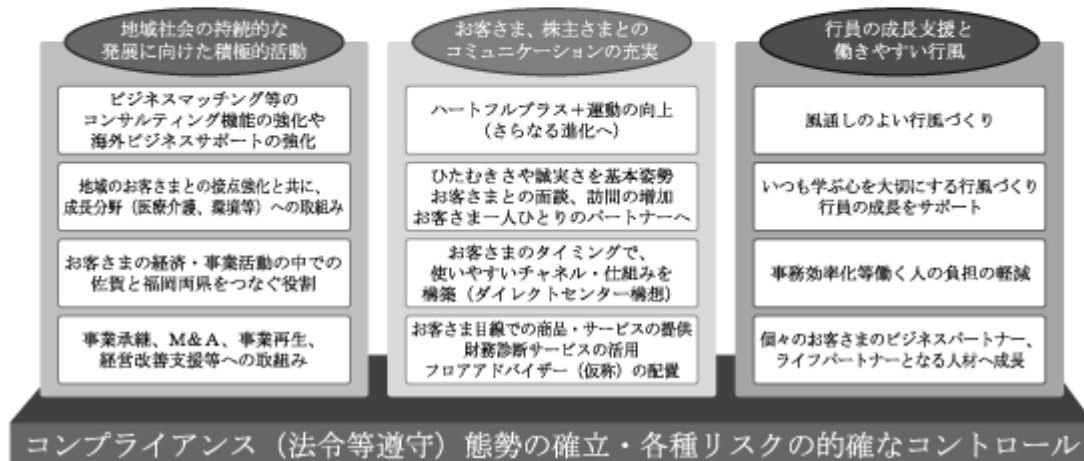

平成26年度に行った主な施策

店舗・チャンネル

店舗などのお客さまとのチャンネルにつきましては、平成26年9月に鳥栖マイホームセンターを統合し鳥栖駅前支店（愛称：さぎんパーソナルプラザ鳥栖）をオープンし、平成27年3月には福岡マイホームセンターを統合し天神支店（愛称：さぎんパーソナルプラザ福岡）、同じく3月に唐津マイホームセンターを統合し唐津駅前支店（愛称：さぎんパーソナルプラザ唐津）をオープンしました。新店舗では兵庫支店（愛称：さぎんパーソナルプラザ佐賀）、武雄西支店（愛称：さぎんパーソナルプラザ武雄）に続き、平日午後3時以降や土・日・祝日の窓口でのご預金の入出金取引や振込み、諸届け、各種ローン等の受付を行っており、休日の営業拠点としてお客さまの更なる利便性の向上に努めております。平成27年度以降、同様のパーソナルプラザの開設を福岡県内に3店舗予定しております。

また、平成26年8月に神埼支店東脊出張所を神埼支店内へ、平成26年10月に北茂安支店三根出張所を北茂安支店内へ、平成26年11月に白石支店有明出張所を白石支店内へそれぞれ移転・統合しました。さらに平成27年2月には今福支店を出張所へ変更し、伊万里支店楠久出張所とともに新店舗に移転・統合しました。移転前の店舗所在地（東脊出張所、三根出張所、有明出張所、今福支店）は、無人店舗（店舗外現金自動設備）といたしました。

なお、無人店舗（店舗外現金自動設備）につきましては、平成26年12月に唐津支店大名小路出張所を新設しました。

この結果、当年度末の有人店舗数は本支店85カ店、出張所18カ所、店舗外現金自動設備は98カ所となりました。

コンサルティング機能の強化・経営支援

営業支援部法人渉外グループ及び海外ビジネスサポート室並びに審査管理部企業経営サポート室などの本部組織、営業店および株式会社佐銀キャピタル&コンサルティングなど当行グループ会社が連携して、創業、新規事業開拓、事業拡大、事業承継および経営改善などのお客さまのライフサイクルに応じた事業の支援、さらには海外進出や海外企業との取引をご検討されているお客さまに対する支援を行っており、これらの活動を通じて地域の活性化に取り組んでおります。

また、コンサルティング機能の強化・充実のためには外部機関や外部専門家との連携が不可欠と考え、公益財団法人佐賀県地域産業支援センターおよび中小企業再生支援協議会などの外部機関や外部専門家と連携したコンサルティング機能を発揮するほか、地方公共団体などとも連携し、各種の商談会、相談会、セミナーを行っております。

なお、金融円滑化につきましても、「中小企業金融円滑化法」の期限到来後も従来通り積極的に取り組んでおります。

取扱商品・サービスなどの拡充

高齢化社会の進展、相続税制が改正されるなか、平成26年10月には相続定期の取扱いを開始した他、平成26年11月には遺言信託業務や遺産整理業務の取扱いを開始し、お客さまの相続に関する様々なニーズに対応する商品・サービスの充実を図りました。

また、Web利用者の増加に対応するため、平成26年6月に情報発信手段として「LINE」のアカウントを開設し、平成26年10月には「Web口座振替受付サービス」の取扱いを開始するとともに、平成27年1月には「インターネット定期預金」の取扱いを開始しました。

事業者さまへの新たな取組として、平成26年10月に株式会社日本政策金融公庫佐賀支店と業務提携し、中小企業及び農林水産業の創業支援、新事業展開支援、農商工連携を促進しています。環境関連では、環境省の利子補給事業を活用した「環境格付融資」の第一号を平成26年12月に実行しました。

当行は、今後とも「ひたむきさや誠実さ」を基本姿勢としながらお客さまと接し、一方で効率的経営を目指し、全役職員一丸となって努力してまいり所存でございます。

業績

当行グループの業績につきましては、預金残高は前連結会計年度末比643億円増加し2兆776億円、貸出金残高は前連結会計年度末比563億円増加し1兆3,450億円、有価証券は前連結会計年度末比448億円増加し6,808億円となりました。

損益状況につきましては、預金及び貸出金は前連結会計年度末比で増加しましたが、市場金利の低下や、金融機関相互の競争を主因とした資金運用利回りの低下等により、連結経常収益は前連結会計年度比7億11百万円減少し419億10百万円、連結経常利益は前連結会計年度比13億7百万円減少し67億1百万円、連結当期純利益は前連結会計年度比16億67百万円減少し33億16百万円となりました。

連結自己資本比率(国内基準)は、パーゼル 適用に伴う自己資本の額の調整や貸出金の増加を主因とするリスク・アセットの増加で前期末比0.93%ポイント低下し、10.22%となりました。

当行単体の財政状態につきましては、平成27年3月末の総預金残高は、個人預金、法人預金ともに引き続き堅調に増加したことから前事業年度末比648億円増加し2兆835億円となりました。地区別では佐賀県で464億円、福岡県で228億円、それぞれ増加しました。

一方、平成27年3月末の貸出金残高は、中小・小企業を中心とした貸出金増加策の実施により事業性貸出金が増加したことに加え、住宅資金ニーズを積極的に取込んだことで住宅ローンを中心に個人ローンが増加したことから前事業年度末比563億円増加し1兆3,450億円となりました。地区別では佐賀県で218億円、福岡県で438億円、それぞれ増加しました。

有価証券につきましては、将来の金利変動リスクを考慮しながら資金の有効な運用に努めており、前事業年度末比448億円増加し6,790億円となりました。

損益面では、経常収益は、貸出金残高は順調に増加しましたが、一方で、利回りの低下により資金運用収益が前事業年度比2億24百万円減少したことや、貸倒引当金戻入益が前事業年度比11億94百万円減少したことなどから、前事業年度比11億29百万円減少し408億71百万円となりました。

経常利益につきましては、経常収益の減少に加えて、消費税率の引き上げなどにより営業経費が増加したことなどから経常費用も前事業年度比6億64百万円増加したため、前事業年度比17億92百万円減少し56億57百万円となりました。

当期純利益につきましては、これらの要因に加えて、法人税等の実効税率の引き下げによる法人税等調整額の増加要因もあり、前事業年度比16億88百万円減少し32億66百万円となりました。

セグメントの業績につきましては、当行グループは銀行業の単一セグメントであるため、記載を省略しております。

キャッシュ・フローの状況

当連結会計年度の連結キャッシュ・フローの状況に関しましては、営業活動によるキャッシュ・フローは、貸出金の増加による563億74百万円の減少等がありましたが、預金の増加による643億63百万円の増加等の結果、合計で71億16百万円のプラスとなりました。なお、前連結会計年度比では1,336億87百万円減少しておりますが、これは前連結会計年度に市場環境等を考慮し、コールローン等による資金運用を減らした結果、キャッシュ・フローが大きく増加していたためです。

投資活動によるキャッシュ・フローは、有価証券の取得による支出5,735億63百万円の減少等に対して、有価証券の売却による収入4,888億83百万円、有価証券の償還による収入622億83百万円の増加等となり、合計で248億80百万円のマイナスとなりました。なお、前連結会計年度比では111億73百万円増加しております。

財務活動によるキャッシュ・フローは、配当金の支払い11億円68百万円等により、合計で11億76百万円のマイナスとなりました。なお、前連結会計年度比では13億32百万円増加しております。

以上の結果、現金及び現金同等物の当連結会計年度末残高は、前連結会計年度末比189億41百万円減少して2,362億34百万円となりました。

(1) 国内業務部門・国際業務部門別収支

当連結会計年度の資金運用収支は244億89百万円、役員取引等収支は40億53百万円、特定取引収支は98百万円、その他業務収支は10億28百万円となりました。

種類	期別	国内業務部門	国際業務部門	相殺消去額()	合計
		金額(百万円)	金額(百万円)	金額(百万円)	金額(百万円)
資金運用収支	前連結会計年度	24,506	365		24,871
	当連結会計年度	23,927	562		24,489
うち資金運用収益	前連結会計年度	25,697	440	10	26,127
	当連結会計年度	25,217	712	24	25,905
うち資金調達費用	前連結会計年度	1,191	75	10	1,256
	当連結会計年度	1,290	150	24	1,415
信託報酬	前連結会計年度	3			3
	当連結会計年度	3			3
役員取引等収支	前連結会計年度	4,003	43		4,046
	当連結会計年度	4,009	43		4,053
うち役員取引等収益	前連結会計年度	6,674	72		6,747
	当連結会計年度	6,815	78		6,894
うち役員取引等費用	前連結会計年度	2,670	29		2,700
	当連結会計年度	2,805	35		2,841
特定取引収支	前連結会計年度	128			128
	当連結会計年度	98			98
うち特定取引収益	前連結会計年度	128			128
	当連結会計年度	98			98
うち特定取引費用	前連結会計年度				
	当連結会計年度				
その他業務収支	前連結会計年度	1,752	182		1,934
	当連結会計年度	748	280		1,028
うちその他業務収益	前連結会計年度	6,580	189		6,769
	当連結会計年度	6,583	282		6,865
うちその他業務費用	前連結会計年度	4,827	7		4,834
	当連結会計年度	5,835	1		5,836

- (注) 1. 「国内業務部門」は、当行の円建取引並びに連結子会社の取引、「国際業務部門」は、当行の外貨建取引であります。ただし、円建対非居住者取引は、国際業務部門に含めております。
2. 資金調達費用は、金銭の信託運用見合費用(前連結会計年度0百万円、当連結会計年度0百万円)を控除して表示しております。
3. 相殺消去額は、国内業務部門と国際業務部門との間における、資金貸借の利息であります。

(2) 国内業務部門・国際業務部門別資金運用 / 調達の状況

国内業務部門

貸出金を中心に、資金運用勘定は、平均残高2兆1,059億40百万円、利息252億17百万円、利回り1.19%となりました。一方、預金を中心に、資金調達勘定は、平均残高2兆400億53百万円、利息12億90百万円、利回り0.06%となりました。

種類	期別	平均残高	利息	利回り
		金額(百万円)	金額(百万円)	(%)
資金運用勘定	前連結会計年度	(11,768) 2,045,718	(10) 25,697	1.25
	当連結会計年度	(23,699) 2,105,940	(24) 25,217	1.19
うち貸出金	前連結会計年度	1,247,405	19,291	1.54
	当連結会計年度	1,305,055	18,944	1.45
うち有価証券	前連結会計年度	634,727	6,170	0.97
	当連結会計年度	591,474	6,007	1.01
うちコールローン及び 買入手形	前連結会計年度	21,767	24	0.11
	当連結会計年度	884	2	0.26
うち買現先勘定	前連結会計年度			
	当連結会計年度			
うち債券貸借取引 支払保証金	前連結会計年度			
	当連結会計年度			
うち預け金	前連結会計年度	120,804	121	0.10
	当連結会計年度	180,502	180	0.10
資金調達勘定	前連結会計年度	1,987,518	1,191	0.06
	当連結会計年度	2,040,053	1,290	0.06
うち預金	前連結会計年度	1,942,645	954	0.04
	当連結会計年度	1,999,364	1,072	0.05
うち譲渡性預金	前連結会計年度	29,336	17	0.06
	当連結会計年度	25,381	13	0.05
うちコールマネー及び 売渡手形	前連結会計年度			
	当連結会計年度			
うち売現先勘定	前連結会計年度			
	当連結会計年度			
うち債券貸借取引 受入担保金	前連結会計年度			
	当連結会計年度			
うちコマーシャル・ ペーパー	前連結会計年度			
	当連結会計年度			
うち借入金	前連結会計年度	15,744	219	1.39
	当連結会計年度	15,517	203	1.30

(注) 1. 平均残高は、原則として日々の残高の平均に基づいて算出しておりますが、連結子会社については、半年毎の残高に基づく平均残高を利用しております。

2. 「国内業務部門」は、当行の円建取引並びに連結子会社の取引であります。ただし、円建対非居住者取引は、国際業務部門に含めております。

3. ()内は、国内業務部門と国際業務部門の間の資金貸借の平均残高及び利息(内書き)であります。

国際業務部門

有価証券を中心に、資金運用勘定は、平均残高584億2百万円、利息7億12百万円、利回り1.21%となりました。一方、預金を中心に、資金調達勘定は、平均残高575億77百万円、利息1億50百万円、利回り0.26%となりました。

種類	期別	平均残高	利息	利回り
		金額(百万円)	金額(百万円)	(%)
資金運用勘定	前連結会計年度	36,618	440	1.20
	当連結会計年度	58,402	712	1.21
うち貸出金	前連結会計年度			
	当連結会計年度			
うち有価証券	前連結会計年度	33,313	419	1.26
	当連結会計年度	55,077	690	1.25
うちコールローン及び 買入手形	前連結会計年度	119	0	0.14
	当連結会計年度	45	0	0.23
うち買現先勘定	前連結会計年度			
	当連結会計年度			
うち債券貸借取引 支払保証金	前連結会計年度			
	当連結会計年度			
うち預け金	前連結会計年度			
	当連結会計年度			
資金調達勘定	前連結会計年度	(11,768) 36,231	(10) 75	0.20
	当連結会計年度	(23,699) 57,577	(24) 150	0.26
うち預金	前連結会計年度	5,215	0	0.01
	当連結会計年度	3,975	0	0.01
うち譲渡性預金	前連結会計年度			
	当連結会計年度			
うちコールマネー及び 売渡手形	前連結会計年度	10,045	35	0.35
	当連結会計年度	16,369	79	0.48
うち売現先勘定	前連結会計年度			
	当連結会計年度			
うち債券貸借取引 受入担保金	前連結会計年度	9,127	28	0.30
	当連結会計年度	13,458	45	0.33
うちコマーシャル・ ペーパー	前連結会計年度			
	当連結会計年度			
うち借入金	前連結会計年度	1	0	0.57
	当連結会計年度			

- (注) 1. 平均残高は、原則として日々の残高の平均に基づいて算出しておりますが、連結子会社については、半年毎の残高に基づく平均残高を利用しております。
2. 「国際業務部門」は、当行の外貨建取引であります。ただし、円建対非居住者取引は、国際業務部門に含めております。
3. ()内は、国内業務部門と国際業務部門の間の資金貸借の平均残高及び利息(内書き)であります。
4. 国際業務部門の外貨建取引の平均残高は、月次カレント方式(前月末TT仲値を当該月のノンエクステンジ取引に適用する方式)により算出しております。

合計

種類	期別	平均残高(百万円)			利息(百万円)			利回り (%)
		小計	相殺 消去額 ()	合計	小計	相殺 消去額 ()	合計	
資金運用勘定	前連結会計年度	2,082,336	11,768	2,070,568	26,138	10	26,127	1.26
	当連結会計年度	2,164,342	23,699	2,140,643	25,930	24	25,905	1.21
うち貸出金	前連結会計年度	1,247,405		1,247,405	19,291		19,291	1.54
	当連結会計年度	1,305,055		1,305,055	18,944		18,944	1.45
うち有価証券	前連結会計年度	668,041		668,041	6,590		6,590	0.98
	当連結会計年度	646,551		646,551	6,698		6,698	1.03
うちコールローン 及び買入手形	前連結会計年度	21,887		21,887	24		24	0.11
	当連結会計年度	930		930	2		2	0.26
うち買現先勘定	前連結会計年度							
	当連結会計年度							
うち債券貸借取引 支払保証金	前連結会計年度							
	当連結会計年度							
うち預け金	前連結会計年度	120,804		120,804	121		121	0.10
	当連結会計年度	180,502		180,502	180		180	0.10
資金調達勘定	前連結会計年度	2,023,749	11,768	2,011,981	1,267	10	1,256	0.06
	当連結会計年度	2,097,631	23,699	2,073,931	1,440	24	1,415	0.06
うち預金	前連結会計年度	1,947,861		1,947,861	955		955	0.04
	当連結会計年度	2,003,340		2,003,340	1,073		1,073	0.05
うち譲渡性預金	前連結会計年度	29,336		29,336	17		17	0.06
	当連結会計年度	25,381		25,381	13		13	0.05
うちコールマネー 及び売渡手形	前連結会計年度	10,045		10,045	35		35	0.35
	当連結会計年度	16,369		16,369	79		79	0.48
うち売現先勘定	前連結会計年度							
	当連結会計年度							
うち債券貸借取引 受入担保金	前連結会計年度	9,127		9,127	28		28	0.30
	当連結会計年度	13,458		13,458	45		45	0.33
うちコマーシャル ・ペーパー	前連結会計年度							
	当連結会計年度							
うち借入金	前連結会計年度	15,746		15,746	219		219	1.39
	当連結会計年度	15,517		15,517	203		203	1.30

(注) 1. 平均残高は、原則として日々の残高の平均に基づいて算出しておりますが、連結子会社については、半年毎の残高に基づく平均残高を利用しております。

2. 相殺消去額は、国内業務部門と国際業務部門との間における、資金貸借の平均残高及び利息であります。

(3) 国内業務部門・国際業務部門別役務取引の状況

当連結会計年度の役務取引等収益は、国内業務部門で68億15百万円、国際業務部門で78百万円、合計で68億94百万円となりました。その主なものは為替業務の24億36百万円であります。

役務取引等費用は28億41百万円となりました。

種類	期別	国内業務部門	国際業務部門	相殺消去額()	合計
		金額(百万円)	金額(百万円)	金額(百万円)	金額(百万円)
役務取引等収益	前連結会計年度	6,674	72		6,747
	当連結会計年度	6,815	78		6,894
うち預金・貸出業務	前連結会計年度	1,211			1,211
	当連結会計年度	1,205			1,205
うち為替業務	前連結会計年度	2,410	66		2,477
	当連結会計年度	2,365	71		2,436
うち証券関連業務	前連結会計年度	25			25
	当連結会計年度	22			22
うち代理業務	前連結会計年度	166			166
	当連結会計年度	126			126
うち保護預り貸金庫業務	前連結会計年度	105			105
	当連結会計年度	104			104
うち保証業務	前連結会計年度	403	6		409
	当連結会計年度	410	7		417
役務取引等費用	前連結会計年度	2,670	29		2,700
	当連結会計年度	2,805	35		2,841
うち為替業務	前連結会計年度	655	26		682
	当連結会計年度	664	30		694

(注) 1. 「国内業務部門」は、当行の円建取引並びに連結子会社の取引、「国際業務部門」は、当行の外貨建取引であります。ただし、円建対非居住者取引は、国際業務部門に含めております。

2. 相殺消去額は、国内業務部門と国際業務部門との間における、部門間取引の額であります。

(4) 国内業務部門・国際業務部門別特定取引の状況

特定取引収益・費用の内訳

特定取引収益は、全て国内業務部門の商品有価証券収益であり、98百万円となりました。

種類	期別	国内業務部門	国際業務部門	相殺消去額()	合計
		金額(百万円)	金額(百万円)	金額(百万円)	金額(百万円)
特定取引収益	前連結会計年度	128			128
	当連結会計年度	98			98
うち商品有価証券収益	前連結会計年度	128			128
	当連結会計年度	98			98
うち特定取引有価証券収益	前連結会計年度				
	当連結会計年度				
うち特定金融派生商品収益	前連結会計年度				
	当連結会計年度				
うちその他の特定取引収益	前連結会計年度				
	当連結会計年度				
特定取引費用	前連結会計年度				
	当連結会計年度				
うち商品有価証券費用	前連結会計年度				
	当連結会計年度				
うち特定取引有価証券費用	前連結会計年度				
	当連結会計年度				
うち特定金融派生商品費用	前連結会計年度				
	当連結会計年度				
うちその他の特定取引費用	前連結会計年度				
	当連結会計年度				

- (注) 1. 「国内業務部門」は、当行の円建取引、「国際業務部門」は、当行の外貨建取引であります。ただし、円建対非居住者取引は、国際業務部門に含めております。
2. 内訳科目は、それぞれ収益と費用を相殺して計上しております。
3. 相殺消去額は、国内業務部門と国際業務部門との間における、部門間取引の額であります。

特定取引資産・負債の内訳(未残)

特定取引資産は、全て国内業務部門の商品有価証券であり7百万円となりました。

種類	期別	国内業務部門	国際業務部門	相殺消去額()	合計
		金額(百万円)	金額(百万円)	金額(百万円)	金額(百万円)
特定取引資産	前連結会計年度	4			4
	当連結会計年度	7			7
うち商品有価証券	前連結会計年度	4			4
	当連結会計年度	7			7
うち商品有価証券 派生商品	前連結会計年度				
	当連結会計年度				
うち特定取引有価 証券	前連結会計年度				
	当連結会計年度				
うち特定取引有価 証券派生商品	前連結会計年度				
	当連結会計年度				
うち特定金融派生 商品	前連結会計年度				
	当連結会計年度				
うちその他の特定 取引資産	前連結会計年度				
	当連結会計年度				
特定取引負債	前連結会計年度				
	当連結会計年度				
うち売付商品債券	前連結会計年度				
	当連結会計年度				
うち商品有価証券 派生商品	前連結会計年度				
	当連結会計年度				
うち特定取引売付 債券	前連結会計年度				
	当連結会計年度				
うち特定取引有価 証券派生商品	前連結会計年度				
	当連結会計年度				
うち特定金融派生 商品	前連結会計年度				
	当連結会計年度				
うちその他の特定 取引負債	前連結会計年度				
	当連結会計年度				

(注) 1. 「国内業務部門」は、当行の円建取引、「国際業務部門」は、当行の外貨建取引であります。ただし、円建
対非居住者取引は、国際業務部門に含めております。

2. 相殺消去額は、国内業務部門と国際業務部門との間における、部門間取引の額であります。

(5) 国内業務部門・国際業務部門別預金残高の状況

預金の種類別残高(未残)

種類	期別	国内業務部門	国際業務部門	相殺消去額()	合計
		金額(百万円)	金額(百万円)	金額(百万円)	金額(百万円)
預金合計	前連結会計年度	2,009,473	3,810		2,013,283
	当連結会計年度	2,074,189	3,457		2,077,646
うち流動性預金	前連結会計年度	1,171,194			1,171,194
	当連結会計年度	1,231,176			1,231,176
うち定期性預金	前連結会計年度	823,317			823,317
	当連結会計年度	829,379			829,379
うちその他	前連結会計年度	14,961	3,810		18,771
	当連結会計年度	13,633	3,457		17,090
譲渡性預金	前連結会計年度	6,523			6,523
	当連結会計年度	5,785			5,785
総合計	前連結会計年度	2,015,996	3,810		2,019,807
	当連結会計年度	2,079,974	3,457		2,083,432

(注) 1. 「国内業務部門」は、当行の円建取引、「国際業務部門」は、当行の外貨建取引であります。ただし、円建対非居住者取引は、国際業務部門に含めております。

2. 流動性預金 = 当座預金 + 普通預金 + 貯蓄預金 + 通知預金

3. 定期性預金 = 定期預金

4. 相殺消去額は、国内業務部門と国際業務部門との間における、部門間取引の額であります。

(6) 国内業務部門・国際業務部門別貸出金残高の状況
業種別貸出状況(末残・構成比)

業種別	前連結会計年度		当連結会計年度	
	金額(百万円)	構成比(%)	金額(百万円)	構成比(%)
国内(除く特別国際金融取引勘定分)	1,288,715	100.00	1,345,089	100.00
製造業	120,509	9.35	121,220	9.01
農業、林業	1,698	0.13	2,017	0.15
漁業	2,312	0.18	2,571	0.19
鉱業、採石業、砂利採取業	2,289	0.18	2,445	0.18
建設業	54,556	4.23	63,896	4.75
電気・ガス・熱供給・水道業	13,834	1.08	18,740	1.39
情報通信業	9,051	0.70	9,525	0.71
運輸業、郵便業	51,281	3.98	49,556	3.69
卸売業、小売業	152,101	11.80	161,284	11.99
金融業、保険業	31,260	2.43	35,807	2.66
不動産業、物品賃貸業	178,713	13.87	190,291	14.15
各種サービス業	170,780	13.25	168,616	12.54
地方公共団体	175,801	13.64	179,169	13.32
その他	324,523	25.18	339,946	25.27
特別国際金融取引勘定分				
政府等				
金融機関				
その他				
合計	1,288,715		1,345,089	

(注) 「国内」とは、当行及び連結子会社であります。

外国政府等向け債権残高(国別)

前連結会計年度及び当連結会計年度とも、該当事項はありません。

(7) 国内業務部門・国際業務部門別有価証券の状況
有価証券残高(末残)

種類	期別	国内業務部門	国際業務部門	合計
		金額(百万円)	金額(百万円)	金額(百万円)
国債	前連結会計年度	120,921		120,921
	当連結会計年度	73,321		73,321
地方債	前連結会計年度	273,124		273,124
	当連結会計年度	282,338		282,338
短期社債	前連結会計年度	1,999		1,999
	当連結会計年度	1,999		1,999
社債	前連結会計年度	119,926		119,926
	当連結会計年度	137,638		137,638
株式	前連結会計年度	37,337		37,337
	当連結会計年度	42,604		42,604
その他の証券	前連結会計年度	44,067	38,553	82,620
	当連結会計年度	77,045	65,851	142,897
合計	前連結会計年度	597,376	38,553	635,929
	当連結会計年度	614,948	65,851	680,800

(注) 1. 「国内業務部門」は、当行の円建取引並びに連結子会社の取引、「国際業務部門」は、当行の外貨建取引であります。ただし、円建対非居住者取引は、国際業務部門に含めております。

2. 「その他の証券」には、外国債券及び外国株式を含んでおります。

(8) 「金融機関の信託業務の兼営等に関する法律」に基づく信託業務の状況

連結会社のうち、「金融機関の信託業務の兼営等に関する法律」に基づき信託業務を営む会社は提出会社1社です。

信託財産の運用 / 受入状況(信託財産残高表)

資産				
科目	前連結会計年度 (平成26年3月31日)		当連結会計年度 (平成27年3月31日)	
	金額(百万円)	構成比(%)	金額(百万円)	構成比(%)
有形固定資産	316	46.06	316	46.11
無形固定資産	316	46.06	316	46.11
現金預け金	54	7.88	53	7.78
合計	686	100.00	685	100.00

負債				
科目	前連結会計年度 (平成26年3月31日)		当連結会計年度 (平成27年3月31日)	
	金額(百万円)	構成比(%)	金額(百万円)	構成比(%)
金銭信託 包括信託	686	100.00	685	100.00
合計	686	100.00	685	100.00

- (注) 1. 共同信託他社管理財産 前連結会計年度末 百万円、当連結会計年度末 百万円
2. 元本補てん契約のある信託については、前連結会計年度及び当連結会計年度の取扱残高はありません。

(自己資本比率の状況)

(参考)

自己資本比率は、銀行法第14条の2の規定に基づき、銀行がその保有する資産等に照らし自己資本の充実の状況が適当であるかどうかを判断するための基準(平成18年金融庁告示第19号。以下、「告示」という。)に定められた算式に基づき、連結ベースと単体ベースの双方について算出しております。

なお、当行は、国内基準を適用のうえ、信用リスク・アセットの算出においては標準的手法を採用しております。

連結自己資本比率(国内基準)

(単位：億円、%)

	平成27年3月31日
1. 連結自己資本比率(2/3)	10.22
2. 連結における自己資本の額	1,096
3. リスク・アセットの額	10,723
4. 連結総所要自己資本額	428

単体自己資本比率(国内基準)

(単位：億円、%)

	平成27年3月31日
1. 自己資本比率(2/3)	9.63
2. 単体における自己資本の額	1,029
3. リスク・アセットの額	10,681
4. 単体総所要自己資本額	427

(資産の査定)

(参考)

資産の査定は、「金融機能の再生のための緊急措置に関する法律」(平成10年法律第132号)第6条に基づき、当行の貸借対照表の社債(当該社債を有する金融機関がその元本の償還及び利息の支払の全部又は一部について保証しているものであって、当該社債の発行が金融商品取引法(昭和23年法律第25号)第2条第3項に規定する有価証券の私募によるものに限る。)、貸出金、外国為替、その他資産中の未収利息及び仮払金並びに支払承諾見返の各勘定について債務者の財政状態及び経営成績等を基礎として次のとおり区分するものであります。

1. 破産更生債権及びこれらに準ずる債権

破産更生債権及びこれらに準ずる債権とは、破産手続開始、更生手続開始、再生手続開始の申立て等の事由により経営破綻に陥っている債務者に対する債権及びこれらに準ずる債権をいう。

2. 危険債権

危険債権とは、債務者が経営破綻の状態には至っていないが、財政状態及び経営成績が悪化し、契約に従った債権の元本の回収及び利息の受取りができない可能性の高い債権をいう。

3. 要管理債権

要管理債権とは、3ヵ月以上延滞債権及び貸出条件緩和債権をいう。

4. 正常債権

正常債権とは、債務者の財政状態及び経営成績に特に問題がないものとして、上記1から3までに掲げる債権以外のものに区分される債権をいう。

資産の査定額

債権の区分	平成26年3月31日	平成27年3月31日
	金額(億円)	金額(億円)
破産更生債権及びこれらに準ずる債権	133	112
危険債権	222	214
要管理債権	63	55
正常債権	12,612	13,221

2 【生産、受注及び販売の状況】

「生産、受注及び販売の状況」は、銀行業における業務の特殊性のため、該当する情報がないので記載しておりません。

3 【対処すべき課題】

平成26年度のわが国経済や北部九州経済には、個人消費に少しずつ持ち直しの動きが見られ、景気は緩やかながらも回復基調に転じていますが、金利は極めて低水準で推移している金融環境のなかにあり、今後も金融機関相互の激しい競争が続くものと考えられます。

このようななか、当行はお客さまと向き合い、お客さまとのコミュニケーションを通じて、お客さまとのつながりと信頼の輪を地域全体に広げるとともに、成長の芽を育てていくことで、地域の活性化や地域社会の持続的な発展に貢献していくことが重要と考えております。

当行では、平成25年度から第14次中期経営計画をスタートさせ、なくてはならない銀行であり続けるために、お客さまとのリレーションの深化とCS・ESの強化を通じて「佐賀銀行ブランド」を確立させることを目指しております。

また、第14次中期経営計画に掲げる取組みを、スピード感と新しい発想を持って着実に実施し、本部業務の集中化と営業店サポート態勢の強化によるお客さまへのサービス向上を図るため、平成27年4月に業務統括本部を新設し、その中に業務管理サポート部（新設）、業務集中支援部（新設）、システム部を配置する本部組織の改編を行うことを決定しました。同時に、総合企画部ALMグループを昇格させ「収益管理室」を新設しOHR向上を意識した収益管理態勢を強化するとともに、経営管理部内に「市場取引管理室」を新設し、市場性リスク、流動性リスクを一体的に管理することで、リスク管理機能を強化する本部組織改編を行うこととしました。

地方創生に向けた取組みについては、平成27年4月より営業統括本部営業支援部内に専任部長1名、専任担当者1名（地方創生担当）、兼任担当者3名を配置し、各自治体等との連携態勢を強化することとしました。

私ども地域銀行は、お取引先企業さま毎の事業内容や成長可能性を適切に評価し、課題解決への最適なプランをご提案することで、企業さまや地域産業の成長を支援していくことが求められています。今後も引き続き目利き力を養い成長の芽を見逃さず育てていくことで、お客さまとのつながりと信頼の輪を地域全体に広げ、地域の活性化や地域社会の持続的な発展に貢献していきます。

当行は、今後とも「ひたむきさや誠実さ」を基本姿勢としながらお客さまと接し、一方で効率的経営を目指し、全役職員一丸となって努力してまいり所存でございますので、株主の皆様、お客さま、さらに地域の皆様におかれましては、一層のご支援、ご鞭撻を賜りますようお願い申し上げます。

4 【事業等のリスク】

有価証券報告書に記載した事業の状況、経理の状況等に関する事項のうち、投資者の判断に重要な影響を及ぼす可能性のある事項には、以下のようなものがあります。

なお、以下の記載における将来に関する事項は、当連結会計年度の末日現在において当行グループ(当行及び連結子会社)が判断したものであります。

金融業務が一段と多様化、高度化するなかで、取り巻くリスクも多岐にわたり複雑化しております。当行では、現実存在するリスクを的確に把握し、発生の可能性を認識したうえで、発生の回避及び発生した場合の対応に努めております。

当行では、リスクを要因別に信用リスク、市場リスク、流動性リスク、オペレーショナルリスクの4つのカテゴリーに分類し、それぞれにリスク主管部を定め、各々のリスク特性に応じた適切なリスク管理を行うとともに、経営管理部がこれらのリスクを統合的に管理しております。具体的には、統計的手法等によりリスク量の計測を行い、信用リスク、市場リスク、オペレーショナルリスクについてリスク資本を配賦し、経営として許容できる範囲にリスクを制御しております。統合的リスクの状況は毎月開催している経営会議、ALM会議等に報告し、必要な施策を機動的に実施する態勢としております。

(ア)信用リスク

信用リスクとは、信用供与先の財務状況の悪化等により元本や利息が回収できなくなるリスクをいいます。

当行の債権中に占める金融再生法開示債権の比率、いわゆる不良債権比率は平成26年3月末の3.22%が平成27年3月末には2.81%となりました。

業績への影響(損失の発生)は、貸倒引当金の追加、貸出金の償却及び債権の売却損の計上であります。当行は事前に損失が予測される部分に十分な引当を行っており、その影響は限定的なものになります。

しかしながら、取引先の経営状況の悪化や担保価格の下落等が発生した場合には、追加引当が必要になるなど、当行の業績に影響を与える可能性があります。

(イ)市場リスク

市場リスクとは金利、為替、有価証券価格等の変動により、保有するオフバランスを含む資産・負債等の価値が変動し損失を被るリスクをいいます。

当行は、国債等の債券、株式、投資信託等、また外貨建取引による資産及び負債を保有しており、将来の債券価格や株価の下落あるいは為替レートの変動等により損失が発生し、当行の業績に影響を与える可能性があります。

当行におきましては、リスクを適正にコントロールし、収益性と健全性の両立を目指した適切な対策を講じるため、総合企画部内に収益管理室を設置し、市場動向、資産・負債状況の把握・分析などALM(資産・負債の総合管理)の充実に注力しています。

(ウ)流動性リスク

当行の財務内容の悪化等により必要な資金が確保できなかつたり、通常よりも著しく高い金利での資金調達を余儀なくされることにより損失を被るリスク、および市場の混乱等により市場において取引ができなかつたり、通常よりも著しく不利な価格で取引を余儀なくされることにより損失を被るリスクがあります。

(エ)オペレーショナルリスク

事務リスク

銀行では、預金、融資、為替等多くの事務処理を正確にかつ迅速に行う必要があります。事務ミスによる事故を回避するため、当行では規程、マニュアル等の一層の充実を図るとともに本部集合研修や臨店指導による営業現場の指導を通して、絶えず管理能力向上と事務レベルアップに努めています。

システムリスク

金融機関においては、コンピュータの停止は社会的に大きな影響を及ぼします。当行は、このリスクを回避するため、ホストコンピュータを常時2台以上稼働させ、一方が故障しても他方でバックアップできる体制を取っています。また電源設備や営業店との通信回線等についても二重化を図っています。さらに、災害等に備えバックアップセンターを構築し、元帳・プログラム等の重要ファイルは毎日隔地保管を行うなど、万全のリスク管理体制で取り組んでいます。

さらに、現状の管理態勢については定期的に見直しを行い、ホストコンピュータ等を計画的に更改するなどの対策を実施しています。

リーガルリスク

当行グループは各種法令等に則り業務を遂行していますが、各種取引等において法律関係に不確実性、不備が発生した場合やコンプライアンスの欠如により、信用の毀損や損失が発生する可能性があります。

イベントリスク

犯罪・自然災害等の発生により、店舗等の損傷による損失の他、当行グループの業務運営に支障が生じる可能性があります。

レピュテーションリスク

レピュテーションリスクとは経営内容が誤って伝えられる風評等により損失を被るリスクをいいます。

当行のような金融機関にとって、特に信用を損なう風評は不測の損失を発生させる可能性があるものと認識しております。

当リスクについては、当行では過去に悪質なデマに端を発した預金の流出がありました。デマが原因でこのような事態となったことは非常に残念なことでしたが、預金者の方々により親しまれかつ信頼される関係の構築に努めてまいりました。その結果、総預金残高は平成17年3月以降每期連続して増加しています。

今後とも、お客さまとのリレーションの構築を通じて、収益の増強と不良債権の処理を進め、健全な銀行であることを皆さまにお伝えすることに努めてまいります。

人的リスク

人事運営上の不公平・不公正（報酬・手当・解雇等の問題）や差別的行為（パワーハラスメント・セクシャルハラスメント等）により、信用の毀損や損失が発生する可能性があります。

(オ)自己資本比率

当行の連結自己資本比率及び単体自己資本比率は、銀行法第14条の2の規定に基づく平成18年金融庁告示第19号に定められた算式に基づき算出しており、当行は国内基準を採用しております。

当行の自己資本比率が要求される基準(4%)を下回った場合には、金融庁長官から、業務の全部又は一部の停止等の命令を受けることとなります。当行の自己資本比率に影響を与える要因としては以下のもの等が含まれます。

- a. 有価証券ポートフォリオの価値の低下等(上記(イ)市場リスク)
- b. 債務者の信用力の悪化等(上記(ア)信用リスク)に際して生じうる与信関係費用の増加
- c. 繰延税金資産の資産性低下又は算入制限()
- d. 自己資本比率の基準及び算定方法の変更

繰延税金資産の計上は、将来の課税所得など様々な予測・仮定に基づくものであるため、当行が将来繰延税金資産の一部が回収できないと判断した場合、その一部は取り崩され、自己資本比率の低下につながる可能性があります。

5 【経営上の重要な契約等】

該当事項はありません。

6 【研究開発活動】

該当事項はありません。

7 【財政状態、経営成績及びキャッシュ・フローの状況の分析】

以下の記載における将来に関する事項は、当連結会計年度の末日現在において当行グループ(当行及び連結子会社)が判断したものであります。

(1) 財政状態について

当行グループの財政状態につきましては、預金残高は前連結会計年度末比643億円増加し2兆776億円、貸出金残高は前連結会計年度末比563億円増加し1兆3,450億円、有価証券は前連結会計年度末比448億円増加し6,808億円となりました。

連結自己資本比率(国内基準)は、パーゼル適用に伴う自己資本の額の調整や貸出金の増加を主因とするリスク・アセットの増加で前期末比0.93%ポイント低下し、10.22%となりました。

当行単体の財政状態につきましては、平成27年3月末の総預金残高は、個人預金、法人預金ともに引き続き堅調に増加したことから前事業年度末比648億円増加し2兆835億円となりました。地区別では佐賀県で464億円、福岡県で228億円、それぞれ増加しました。

一方、平成27年3月末の貸出金残高は、中小・小企業を中心とした貸出金増加策の実施により事業性貸出金が増加したことに加え、住宅資金ニーズを積極的に取込んだことで住宅ローンを中心に個人ローンが増加したことから前事業年度末比563億円増加し1兆3,450億円となりました。地区別では佐賀県で218億円、福岡県で438億円、それぞれ増加しました。

有価証券につきましては、将来の金利変動リスクを考慮しながら資金の有効な運用に努めており、前事業年度末比448億円増加し6,790億円となりました。

なお、自己資本比率(国内基準)は、前期末比0.92%ポイント減少し9.63%となり、不良債権(金融再生法開示債権)比率は、平成26年3月末の3.22%が平成27年3月末には2.81%となりました。

(2) 経営成績について

当行グループの経営成績につきましては、預金及び貸出金は前連結会計年度末比で増加しましたが、市場金利の低下や、金融機関相互の競争を主因とした資金運用利回りの低下等により、連結経常収益は前連結会計年度比7億11百万円減少し419億10百万円、連結経常利益は前連結会計年度比13億7百万円減少し67億1百万円、連結当期純利益は前連結会計年度比16億67百万円減少し33億16百万円となりました。

当行単体の経営成績につきましては、経常収益は、貸出金残高は順調に増加しましたが、一方で、利回りの低下により資金運用収益が前事業年度比2億24百万円減少したことや、貸倒引当金戻入益が前事業年度比11億94百万円減少したことなどから、前事業年度比11億29百万円減少し408億71百万円となりました。

経常利益につきましては、経常収益の減少に加えて、消費税率の引き上げなどにより営業経費が増加したことなどから経常費用も前事業年度比6億64百万円増加したため、前事業年度比17億92百万円減少し56億57百万円となりました。

当期純利益につきましては、これらの要因に加えて、法人税等の実効税率の引き下げによる法人税等調整額の増加要因もあり、前事業年度比16億88百万円減少し32億66百万円となりました。

(3) キャッシュ・フローの状況について

当連結会計年度の連結キャッシュ・フローの状況に関しましては、営業活動によるキャッシュ・フローは、貸出金の増加による563億74百万円の減少等がありましたが、預金の増加による643億63百万円の増加等の結果、合計で71億16百万円のプラスとなりました。なお、前連結会計年度比では1,336億87百万円減少しておりますが、これは前連結会計年度に市場環境等を考慮し、コールローン等による資金運用を減らした結果、キャッシュ・フローが大きく増加していたためです。

投資活動によるキャッシュ・フローは、有価証券の取得による支出5,735億63百万円の減少等に対して、有価証券の売却による収入4,888億83百万円、有価証券の償還による収入622億83百万円の増加等となり、合計で248億80百万円のマイナスとなりました。なお、前連結会計年度比では111億73百万円増加しております。

財務活動によるキャッシュ・フローは、配当金の支払い11億円68百万円等により、合計で11億76百万円のマイナスとなりました。なお、前連結会計年度比では13億32百万円増加しております。

以上の結果、現金及び現金同等物の当連結会計年度末残高は、前連結会計年度末比189億41百万円減少して2,362億34百万円となりました。

第3 【設備の状況】

1 【設備投資等の概要】

当連結会計年度における当行グループの設備投資等の概要は次のとおりであります。

当行グループは、銀行業の単一セグメントであります。銀行業においては、営業店舗の新設等に関して、有人店舗につきまして、平成26年9月に鳥栖マイホームセンターを統合し鳥栖駅前支店（愛称：さぎんパーソナルプラザ鳥栖）をオープンし、平成27年3月には福岡マイホームセンターを統合し天神支店（愛称：さぎんパーソナルプラザ福岡）、同じく3月に唐津マイホームセンターを統合し唐津駅前支店（愛称：さぎんパーソナルプラザ唐津）をオープンしました。

また、平成26年8月に神埼支店東脊振出張所を神埼支店内へ、平成26年10月に北茂安支店三根出張所を北茂安支店内へ、平成26年11月に白石支店有明出張所を白石支店内へそれぞれ移転・統合しました。さらに平成27年2月には今福支店を出張所へ変更し、伊万里支店楠久出張所とともに新店舗に移転・統合しました。

なお、無人店舗（店舗外現金自動設備）につきましては、平成26年12月に唐津支店大名小路出張所を新設しました。

その他、ソフトウェアや事務機器への投資を実施いたしました。

これらの設備投資等の総額は26億44百万円であります。

なお、当連結会計年度においては、営業上重要な影響を及ぼすような設備の売却・撤去等はありません。

2 【主要な設備の状況】

当連結会計年度末における主要な設備の状況は次のとおりであります。

平成27年3月31日現在

	会社名	店舗名 その他	所在地	セグメントの名称	設備の内容	土地		建物	動産	合計	従業員数 (人)
						面積(m ²)	帳簿価額(百万円)				
当行		本店 ほか17か店	佐賀県(佐賀市内地区)	銀行業	店舗	27,267 (3,207)	5,143	736	482	6,362	458
		唐津支店 ほか42か店	佐賀県(除く佐賀市内地区)	"	店舗	49,594 (9,513)	3,009	915	392	4,317	417
		福岡支店 ほか37か店	福岡県(福岡市中央区ほか)	"	店舗	17,716 (5,201)	2,430	569	233	3,233	403
		長崎支店 ほか2か店	長崎県(長崎市ほか)	"	店舗	1,684	1,248	107	25	1,380	34
		東京支店	東京都中央区	"	店舗			48	14	62	28
		事務センター	佐賀県佐賀市	"	事務センター	9,296 (81)	427	398	392	1,218	67
		研修所	佐賀県佐賀市	"	研修所	1,680	269	35	4	309	
		くじゅう保養所	大分県玖珠郡	"	厚生施設	9,703	44	37	4	86	
		社宅・寮	佐賀県佐賀市ほか	"	厚生施設	38,932	4,822	395	2	5,220	
		その他の設備		"		23,203 (1,105)	2,088	423	77	2,590	
	合計				179,078 (19,108)	19,482	3,668	1,629	24,780	1,407	
連結子会社	佐銀ビジネスサービス(株)	本社	佐賀県佐賀市	その他	事務所			0	1	1	78
	佐銀コンピュータサービス(株)	本社等	"	"	"	362	35	9	13	58	69
	佐銀信用保証(株)	本社	"	"	"			5	1	7	15

- (注) 1. 土地の面積欄の()内は借地の面積(内書き)であり、その年間賃借料は建物も含め558百万円であり
す。
2. 動産は、事務機械820百万円、その他826百万円であります。
3. 店舗外現金自動設備93か所は上記に含めて記載しております。
4. 上記には、関連会社に貸与している建物が含まれており、その内容は次のとおりであります。

店舗名	所在地	建物
		帳簿価額(百万円)
本店ビル(注)	佐賀県佐賀市	1
福岡本部ビル(注)	福岡県福岡市博多区	4
唐津支店(注)	佐賀県唐津市	1
合計		7

(注) 貸与先 佐銀リース株式会社、株式会社佐銀キャピタル&コンサルティング

5. 上記のほか、リース契約による主な賃借設備は次のとおりであります。

	会社名	店舗名 その他	所在地	セグメント の名称	設備の内容	従業員数 (人)	リース内容		
							台数	リース期間 (年)	年間リース料 (百万円)
当行		その他の設備		銀行業	現金自動預入支払機		94台	6	6

3 【設備の新設、除却等の計画】

当行及び連結子会社の主な設備計画については、お客様の利便性向上の観点から、店舗については平日午後3時以降や土・日・祝日の休日営業拠点である「パーソナルプラザ」の新設等や、店外ATMコーナーについては、集客が見込まれる地区等への新設を計画しております。

当連結会計年度末において、計画中である重要な設備の新設、除却等は次のとおりであります。

(1) 新設、改修

会社名	店舗名 その他	所在地	区分	セグメント の名称	設備の内容	投資予定金額		資金調達 方法	着手年月	完了予定 年月
						総額 (百万円)	既支払額 (百万円)			
当行	店舗	佐賀県 福岡県	移転 新築	銀行業	建物他	48		自己資金	平成27年7月	平成28年3月
	店外 ATMコーナー		新設 改築	銀行業	建物他	49		自己資金	平成27年5月	平成28年3月
	各店舗等 バリアフリー 対応他		改築	銀行業	建物他	10		自己資金	平成27年5月	平成28年3月
合計						107				

- (注) 1. 上記設備計画の記載金額については、消費税及び地方消費税を含んでおりません。
2. 連結子会社については、設備の新設、改修の計画はありません。

(2) 売却

当連結会計年度末において、提出会社及び連結子会社の設備の売却の計画はありません。

第4 【提出会社の状況】

1 【株式等の状況】

(1) 【株式の総数等】

【株式の総数】

種類	発行可能株式総数(株)
普通株式	499,142,000
計	499,142,000

【発行済株式】

種類	事業年度末現在 発行数(株) (平成27年3月31日)	提出日現在 発行数(株) (平成27年6月26日)	上場金融商品取引所 名又は登録認可金融 商品取引業協会名	内容
普通株式	171,359,090	同左	東京証券取引所 市場第一部 福岡証券取引所	完全議決権株式であり、権利 内容に何ら限定のない当行に おける標準となる株式で、単 元株式数は、1,000株であり ます。
計	171,359,090	同左		

(2) 【新株予約権等の状況】

平成24年6月28日開催の取締役会決議に基づきストックオプションとして発行した新株予約権

	事業年度末現在 (平成27年3月31日)	提出日の前月末現在 (平成27年5月31日)
新株予約権の数	1,655個(注1)	同左
新株予約権のうち自己新株予約権の数		
新株予約権の目的となる株式の種類	普通株式	同左
新株予約権の目的となる株式の数	165,500株(注2)	同左
新株予約権の行使時の払込金額	1株当たり1円	同左
新株予約権の行使期間	平成24年8月1日から 平成54年7月31日まで	同左
新株予約権の行使により株式を発行する場合の株式の発行価格及び資本組入額	発行価格 175円 資本組入額 88円	同左
新株予約権の行使の条件	(注3)	同左
新株予約権の譲渡に関する事項	譲渡による新株予約権の取得 については、当行取締役会の 承認を要するものとする。	同左
代用払込みに関する事項		
組織再編成行為に伴う新株予約権の交付に関する事項	(注4)	同左

(注) 1. 新株予約権 1 個につき目的となる株式数 100株

2. 新株予約権の目的となる株式の数

新株予約権の割当日後に、当行が普通株式の株式分割(株式無償割当てを含む。以下同じ。)または株式併合を行う場合は、新株予約権のうち、当該株式分割または株式併合の時点で行使されていない新株予約権について、次の計算式により新株予約権 1 個当たりの目的である株式の数(以下、「付与株式数」という。)の調整を行い、調整により生じる 1 株未満の端数株は、これを切り捨てる。

調整後付与株式数 = 調整前付与株式数 × 分割または併合の比率

また、割当日後に当行が合併または会社分割を行う場合、その他これらの場合に準じ付与株式数の調整を必要とする場合には、合理的な範囲で、付与株式数は適切に調整されるものとする。

3. 新株予約権の行使の条件

(1) 新株予約権者は、権利行使時において、当行の取締役の地位を喪失した時に限り、新株予約権を行使できるものとする。ただし、この場合、新株予約権者は、取締役の地位を喪失した日の翌日(以下、「権利行使開始日」という。)から10日を経過する日までの間に限り、新株予約権を一括して行使することができる。

(2) 新株予約権者が死亡した場合、新株予約権が、新株予約権者の法定相続人のうちの 1 名(以下、「相続承継人」という。)のみに帰属した場合に限り、相続承継人は次の各号の条件のもと、新株予約権割当契約に従って新株予約権を行使することができる。ただし、刑法犯のうち、重大な事犯を行ったと認められる者は、相続承継人となることができない。

相続承継人が死亡した場合、その相続人は新株予約権を相続することはできない。

相続承継人は、相続開始後10カ月以内かつ権利行使期間の最終日までに当行所定の相続手続を完了しなければならない。

相続承継人は、前記「新株予約権の行使期間」に定める行使期間内で、かつ、当行所定の相続手続完了時から 2 カ月以内に限り一括して新株予約権を行使することができる。

4. 組織再編成行為に伴う新株予約権の交付に関する事項

当行が、合併(当行が合併により消滅する場合に限る。)、吸収分割、新設分割、株式交換または株式移転(以上を総称して以下、「組織再編行為」という。)をする場合において、組織再編行為の効力発生日において残存する新株予約権(以下、「残存新株予約権」という。)については、会社法第236条第 1 項 8 号イからホまでに掲げる株式会社(以下、「再編対象会社」という。)の新株予約権を以下の条件に基づき、新株予約権者に交付することとする。この場合においては、残存新株予約権は消滅し、再編対象会社の新株予約権を新たに交付するものとする。

ただし、以下の条件に沿って再編対象会社の新株予約権を交付する旨を、合併契約、吸収分割契約、新設分割計画、株式交換契約または株式移転計画において定めた場合に限るものとする。

(1) 交付する再編対象会社の新株予約権の数

新株予約権者が保有する残存新株予約権の数と同一の数を交付するものとする。

(2) 新株予約権の目的となる再編対象会社の株式の種類および数

新株予約権の目的となる株式の種類は再編対象会社普通株式とし、新株予約権の行使により交付する再編対象会社普通株式の数は、組織再編行為の条件等を勘案のうえ、前記(注 2)に準じて決定する。

(3) 新株予約権の行使に際して出資される財産の価額

交付される新株予約権の行使に際して出資される財産の価額は、以下に定める再編後行使価額に当該各新株予約権の目的となる株式数を乗じて得られる金額とする。再編後行使価額は、交付される新株予約権を行使することにより交付を受けることができる再編対象会社の株式 1 株当たりの金額を 1 円とする。

(4) 新株予約権を行使することができる期間

前記「新株予約権の行使期間」に定める新株予約権を行使することができる期間の開始日と組織再編行為の効力発生日のうちいずれか遅い日から、前記「新株予約権の行使期間」に定める新株予約権の行使期間の満了日までとする。

(5) 新株予約権の行使により株式を発行する場合における増加する資本金および資本準備金に関する事項

新株予約権の行使により株式を発行する場合において増加する資本金の額は、会社計算規則第17条第 1 項の規定に従い算出される資本金等増加限度額の 2 分の 1 の金額とし、計算の結果 1 円未満の端数が生じたときは、その端数を切り上げるものとする。

新株予約権の行使により株式を発行する場合において増加する資本準備金の額は、上記 記載の資本金等増加限度額から上記 に定める増加する資本金の額を減じた金額とする。

(6) 新株予約権の譲渡制限

譲渡による新株予約権の取得については、再編対象会社の取締役会の承認を要するものとする。

(7) 新株予約権の取得に関する事項

新株予約権者が権利行使をする前に、前記(注 3)の定めまたは新株予約権割当契約の定めにより新株予約権の行使をできなくなった場合、当行は当行の取締役会が別途定める日をもって、当該新株予約権を無償で取得することができる。

当行が消滅会社となる合併契約、当行が分割会社となる吸収分割契約もしくは新設分割計画または当行が完全子会社となる株式交換契約もしくは株式移転計画の承認の議案が当行の株主総会(株主総会が不要な場合は当行の取締役会)において承認された場合は、当行は当行の取締役会が別途定める日をもって、同日時点で権利行使されていない新株予約権を無償で取得することができる。

平成25年6月27日開催の取締役会決議に基づきストックオプションとして発行した新株予約権

	事業年度末現在 (平成27年3月31日)	提出日の前月末現在 (平成27年5月31日)
新株予約権の数	2,371個(注1)	同左
新株予約権のうち自己新株予約権の数		
新株予約権の目的となる株式の種類	普通株式	同左
新株予約権の目的となる株式の数	237,100株(注2)	同左
新株予約権の行使時の払込金額	1株当たり1円	同左
新株予約権の行使期間	平成25年7月31日から 平成55年7月30日まで	同左
新株予約権の行使により株式を発行する場合の株式の発行価格及び資本組入額	発行価格 191円 資本組入額 96円	同左
新株予約権の行使の条件	(注3)	同左
新株予約権の譲渡に関する事項	譲渡による新株予約権の取得については、当行取締役会の承認を要するものとする。	同左
代用払込みに関する事項		
組織再編成行為に伴う新株予約権の交付に関する事項	(注4)	同左

(注) 1. 新株予約権1個につき目的となる株式数 100株

2. 新株予約権の目的となる株式の数

新株予約権の割当日後に、当行が普通株式の株式分割(株式無償割当てを含む。以下同じ。)または株式併合を行う場合は、新株予約権のうち、当該株式分割または株式併合の時点で行使されていない新株予約権について、次の計算式により新株予約権1個当たりの目的である株式の数(以下、「付与株式数」という。)の調整を行い、調整により生じる1株未満の端数株は、これを切り捨てる。

調整後付与株式数 = 調整前付与株式数 × 分割または併合の比率

また、割当日後に当行が合併または会社分割を行う場合、その他これらの場合に準じ付与株式数の調整を必要とする場合には、合理的な範囲で、付与株式数は適切に調整されるものとする。

3. 新株予約権の行使の条件

(1) 新株予約権者は、権利行使時において、当行の取締役の地位を喪失した時に限り、新株予約権を行使できるものとする。ただし、この場合、新株予約権者は、取締役の地位を喪失した日の翌日(以下、「権利行使開始日」という。)から10日を経過する日までの間に限り、新株予約権を一括して行使することができる。

(2) 新株予約権者が死亡した場合、新株予約権が、新株予約権者の法定相続人のうちの1名(以下、「相続承継人」という。)のみに帰属した場合に限り、相続承継人は次の各号の条件のもと、新株予約権割当契約に従って新株予約権を行使することができる。ただし、刑法犯のうち、重大な事犯を行ったと認められる者は、相続承継人となることができない。

相続承継人が死亡した場合、その相続人は新株予約権を相続することはできない。

相続承継人は、相続開始後10カ月以内かつ権利行使期間の最終日までに当行所定の相続手続を完了しなければならない。

相続承継人は、前記「新株予約権の行使期間」に定める行使期間内で、かつ、当行所定の相続手続完了時から2カ月以内に限り一括して新株予約権を行使することができる。

4. 組織再編成行為に伴う新株予約権の交付に関する事項

当行が、合併(当行が合併により消滅する場合に限る。)、吸収分割、新設分割、株式交換または株式移転(以上を総称して以下、「組織再編行為」という。)をする場合において、組織再編行為の効力発生日において残存する新株予約権(以下、「残存新株予約権」という。)については、会社法第236条第1項8号イからホまでに掲げる株式会社(以下、「再編対象会社」という。)の新株予約権を以下の条件に基づき、新株予約権者に交付することとする。この場合においては、残存新株予約権は消滅し、再編対象会社の新株予約権を新たに交付するものとする。

ただし、以下の条件に沿って再編対象会社の新株予約権を交付する旨を、合併契約、吸収分割契約、新設分割計画、株式交換契約または株式移転計画において定めた場合に限るものとする。

- (1) 交付する再編対象会社の新株予約権の数
新株予約権者が保有する残存新株予約権の数と同一の数を交付するものとする。
- (2) 新株予約権の目的となる再編対象会社の株式の種類および数
新株予約権の目的となる株式の種類は再編対象会社普通株式とし、新株予約権の行使により交付する再編対象会社普通株式の数は、組織再編行為の条件等を勘案のうえ、前記(注2)に準じて決定する。
- (3) 新株予約権の行使に際して出資される財産の価額
交付される新株予約権の行使に際して出資される財産の価額は、以下に定める再編後行使価額に当該各新株予約権の目的となる株式数を乗じて得られる金額とする。再編後行使価額は、交付される新株予約権を行使することにより交付を受けることができる再編対象会社の株式1株当たりの金額を1円とする。
- (4) 新株予約権を行使することができる期間
前記「新株予約権の行使期間」に定める新株予約権を行使することができる期間の開始日と組織再編行為の効力発生日のうちいずれか遅い日から、前記「新株予約権の行使期間」に定める新株予約権の行使期間の満了日までとする。
- (5) 新株予約権の行使により株式を発行する場合における増加する資本金および資本準備金に関する事項
新株予約権の行使により株式を発行する場合において増加する資本金の額は、会社計算規則第17条第1項の規定に従い算出される資本金等増加限度額の2分の1の金額とし、計算の結果1円未満の端数が生じたときは、その端数を切り上げるものとする。
新株予約権の行使により株式を発行する場合において増加する資本準備金の額は、上記記載の資本金等増加限度額から上記に定める増加する資本金の額を減じた金額とする。
- (6) 新株予約権の譲渡制限
譲渡による新株予約権の取得については、再編対象会社の取締役会の承認を要するものとする。
- (7) 新株予約権の取得に関する事項
新株予約権者が権利行使をする前に、前記(注3)の定めまたは新株予約権割当契約の定めにより新株予約権の行使をできなくなった場合、当行は当行の取締役会が別途定める日をもって、当該新株予約権を無償で取得することができる。
当行が消滅会社となる合併契約、当行が分割会社となる吸収分割契約もしくは新設分割計画または当行が完全子会社となる株式交換契約もしくは株式移転計画の承認の議案が当行の株主総会(株主総会が不要な場合は当行の取締役会)において承認された場合は、当行は当行の取締役会が別途定める日をもって、同日時点で権利行使されていない新株予約権を無償で取得することができる。

平成26年6月27日開催の取締役会決議に基づきストックオプションとして発行した新株予約権

	事業年度末現在 (平成27年3月31日)	提出日の前月末現在 (平成27年5月31日)
新株予約権の数	2,411個(注1)	同左
新株予約権のうち自己新株予約権の数		
新株予約権の目的となる株式の種類	普通株式	同左
新株予約権の目的となる株式の数	241,100株(注2)	同左
新株予約権の行使時の払込金額	1株当たり1円	同左
新株予約権の行使期間	平成26年8月1日から 平成56年7月31日まで	同左
新株予約権の行使により株式を発行する場合の株式の発行価格及び資本組入額	発行価格 224円 資本組入額 112円	同左
新株予約権の行使の条件	(注3)	同左
新株予約権の譲渡に関する事項	譲渡による新株予約権の取得については、当行取締役会の承認を要するものとする。	同左
代用払込みに関する事項		
組織再編成行為に伴う新株予約権の交付に関する事項	(注4)	同左

- (注) 1. 新株予約権1個につき目的となる株式数 100株
2. 新株予約権の目的となる株式の数

新株予約権の割当日後に、当行が普通株式の株式分割(株式無償割当てを含む。以下同じ。)または株式併合を行う場合は、新株予約権のうち、当該株式分割または株式併合の時点で行使されていない新株予約権について、次の計算式により新株予約権1個当たりの目的である株式の数(以下、「付与株式数」という。)の調整を行い、調整により生じる1株未満の端数株は、これを切り捨てる。

調整後付与株式数 = 調整前付与株式数 × 分割または併合の比率

また、割当日後に当行が合併または会社分割を行う場合、その他これらの場合に準じ付与株式数の調整を必要とする場合には、合理的な範囲で、付与株式数は適切に調整されるものとする。

3. 新株予約権の行使の条件

- (1) 新株予約権者は、権利行使時において、当行の取締役の地位を喪失した時に限り、新株予約権を行使できるものとする。ただし、この場合、新株予約権者は、取締役の地位を喪失した日の翌日(以下、「権利行使開始日」という。)から10日を経過する日までの間に限り、新株予約権を一括して行使することができる。
- (2) 新株予約権者が死亡した場合、新株予約権が、新株予約権者の法定相続人のうちの1名(以下、「相続承継人」という。)のみに帰属した場合に限り、相続承継人は次の各号の条件のもと、新株予約権割当契約に従って新株予約権を行使することができる。ただし、刑法犯のうち、重大な事犯を行ったと認められる者は、相続承継人となることができない。

相続承継人が死亡した場合、その相続人は新株予約権を相続することはできない。

相続承継人は、相続開始後10カ月以内かつ権利行使期間の最終日までに当行所定の相続手続を完了しなければならない。

相続承継人は、前記「新株予約権の行使期間」に定める行使期間内で、かつ、当行所定の相続手続完了時から2カ月以内に限り一括して新株予約権を行使することができる。

4. 組織再編成行為に伴う新株予約権の交付に関する事項

当行が、合併(当行が合併により消滅する場合に限る。)、吸収分割、新設分割、株式交換または株式移転(以上を総称して以下、「組織再編行為」という。)をする場合において、組織再編行為の効力発生日において残存する新株予約権(以下、「残存新株予約権」という。)については、会社法第236条第1項8号イからホまでに掲げる株式会社(以下、「再編対象会社」という。)の新株予約権を以下の条件に基づき、新株予約権者に交付することとする。この場合においては、残存新株予約権は消滅し、再編対象会社の新株予約権を新たに交付するものとする。

ただし、以下の条件に沿って再編対象会社の新株予約権を交付する旨を、合併契約、吸収分割契約、新設分割計画、株式交換契約または株式移転計画において定めた場合に限るものとする。

- (1) 交付する再編対象会社の新株予約権の数
新株予約権者が保有する残存新株予約権の数と同一の数を交付するものとする。
- (2) 新株予約権の目的となる再編対象会社の株式の種類および数
新株予約権の目的となる株式の種類は再編対象会社普通株式とし、新株予約権の行使により交付する再編対象会社普通株式の数は、組織再編行為の条件等を勘案のうえ、前記(注2)に準じて決定する。
- (3) 新株予約権の行使に際して出資される財産の価額
交付される新株予約権の行使に際して出資される財産の価額は、以下に定める再編後行使価額に当該各新株予約権の目的となる株式数を乗じて得られる金額とする。再編後行使価額は、交付される新株予約権を行使することにより交付を受けることができる再編対象会社の株式1株当たりの金額を1円とする。
- (4) 新株予約権を行使することができる期間
前記「新株予約権の行使期間」に定める新株予約権を行使することができる期間の開始日と組織再編行為の効力発生日のうちいずれか遅い日から、前記「新株予約権の行使期間」に定める新株予約権の行使期間の満了日までとする。
- (5) 新株予約権の行使により株式を発行する場合における増加する資本金および資本準備金に関する事項
新株予約権の行使により株式を発行する場合において増加する資本金の額は、会社計算規則第17条第1項の規定に従い算出される資本金等増加限度額の2分の1の金額とし、計算の結果1円未満の端数が生じたときは、その端数を切り上げるものとする。
新株予約権の行使により株式を発行する場合において増加する資本準備金の額は、上記記載の資本金等増加限度額から上記に定める増加する資本金の額を減じた金額とする。
- (6) 新株予約権の譲渡制限
譲渡による新株予約権の取得については、再編対象会社の取締役会の承認を要するものとする。
- (7) 新株予約権の取得に関する事項
新株予約権者が権利行使をする前に、前記(注3)の定めまたは新株予約権割当契約の定めにより新株予約権の行使をできなくなった場合、当行は当行の取締役会が別途定める日をもって、当該新株予約権を無償で取得することができる。
当行が消滅会社となる合併契約、当行が分割会社となる吸収分割契約もしくは新設分割計画または当行が完全子会社となる株式交換契約もしくは株式移転計画の承認の議案が当行の株主総会(株主総会が不要な場合は当行の取締役会)において承認された場合は、当行は当行の取締役会が別途定める日をもって、同日時点で権利行使されていない新株予約権を無償で取得することができる。

(3) 【行使価額修正条項付新株予約権付社債券等の行使状況等】

該当事項はありません。

(4) 【ライツプランの内容】

該当事項はありません。

(5) 【発行済株式総数、資本金等の推移】

年月日	発行済株式 総数増減数 (千株)	発行済株式 総数残高 (千株)	資本金増減額 (百万円)	資本金残高 (百万円)	資本準備金 増減額 (百万円)	資本準備金 残高 (百万円)
平成22年11月30日(注)	2,000	171,359		16,062		11,374

(注) 発行済株式総数の減少は、会社法第178条に基づく取締役会決議による自己株式の消却であります。

(6) 【所有者別状況】

平成27年3月31日現在

区分	株式の状況(1単元の株式数1,000株)								単元未満 株式の状況 (株)
	政府及び 地方公共 団体	金融機関	金融商品 取引業者	その他の 法人	外国法人等		個人 その他	計	
					個人以外	個人			
株主数(人)		58	28	577	124	1	4,768	5,556	
所有株式数 (単元)		72,113	3,767	33,711	16,280	1	44,415	170,287	1,072,090
所有株式数 の割合(%)		42.35	2.21	19.80	9.56	0.0	26.08	100.00	

(注) 自己株式4,469,027株は「個人その他」に4,469単元、「単元未満株式の状況」に27株含まれております。

(7) 【大株主の状況】

平成27年3月31日現在

氏名又は名称	住所	所有 株式数 (千株)	発行済株式 総数に対する 所有株式数 の割合(%)
明治安田生命保険相互会社	東京都千代田区丸の内二丁目1番1号	7,969	4.65
佐賀銀行行員持株会	佐賀市唐人二丁目7番20号	6,692	3.90
株式会社十八銀行	長崎市銅座町1番11号	5,223	3.04
日本トラスティ・サービス信託銀行株式会社(信託口)	東京都中央区晴海一丁目8番11号	4,182	2.44
日本生命保険相互会社	東京都千代田区丸の内一丁目6番6号	3,806	2.22
株式会社肥後銀行	熊本市中央区紺屋町一丁目13番地5	3,479	2.03
株式会社福岡銀行	福岡市中央区天神二丁目13番1号	3,075	1.79
CBNY DFA INTL SMALL CAP VALUE PORTFOLIO (常任代理人 シティバンク銀行株式会社)	388 GREENWICH STREET, NY, NY 10013, USA (東京都新宿区新宿六丁目27番30号)	3,036	1.77
住友生命保険相互会社	東京都中央区築地七丁目18番24号	2,813	1.64
株式会社西日本シティ銀行	福岡市博多区博多駅前三丁目1番1号	2,794	1.63
計		43,071	25.13

(注) 当行は、自己株式として4,469千株(発行済株式総数に対する所有株式数の割合2.60%)を所有しておりますが、上記大株主からは除外しております。

(8) 【議決権の状況】

【発行済株式】

平成27年3月31日現在

区分	株式数(株)	議決権の数(個)	内容
無議決権株式			
議決権制限株式(自己株式等)			
議決権制限株式(その他)			
完全議決権株式(自己株式等)	(自己保有株式) 普通株式 4,469,000		権利内容に何ら限定のない当行における標準となる株式で、単元株式数は、1,000株であります。
完全議決権株式(その他)	普通株式 165,818,000	165,818	同上
単元未満株式	普通株式 1,072,090		1単元(1,000株)未満の株式
発行済株式総数	171,359,090		
総株主の議決権		165,818	

(注) 上記の「単元未満株式」の欄には、当行所有の自己株式27株が含まれております。

【自己株式等】

平成27年3月31日現在

所有者の氏名 又は名称	所有者の住所	自己名義 所有株式数 (株)	他人名義 所有株式数 (株)	所有株式数 の合計 (株)	発行済株式 総数に対する 所有株式数 の割合(%)
(自己保有株式) 株式会社佐賀銀行	佐賀市唐人二丁目7番20号	4,469,000		4,469,000	2.60
計		4,469,000		4,469,000	2.60

(9) 【ストックオプション制度の内容】

平成24年6月28日開催の取締役会において決議されたもの

当該制度は、会社法第236条、第238条及び240条の規定に基づく株式報酬型ストックオプションとして、当行取締役に対して新株予約権を割り当てることを、平成24年6月28日の取締役会において決議されたものであり、その内容は次のとおりであります。

決議年月日	平成24年6月28日
付与対象者の区分及び人数	当行の取締役8名
新株予約権の目的となる株式の種類	「(2) 新株予約権等の状況」に記載しております。
株式の数	同上
新株予約権の行使時の払込金額	同上
新株予約権の行使期間	同上
新株予約権の行使の条件	同上
新株予約権の譲渡に関する事項	同上
代用払込みに関する事項	
組織再編成行為に伴う新株予約権の交付に関する事項	「(2) 新株予約権等の状況」に記載しております。

平成25年6月27日開催の取締役会において決議されたもの

当該制度は、会社法第236条、第238条及び240条の規定に基づく株式報酬型ストックオプションとして、当行取締役に対して新株予約権を割り当てることを、平成25年6月27日の取締役会において決議されたものであり、その内容は次のとおりであります。

決議年月日	平成25年6月27日
付与対象者の区分及び人数	当行の取締役9名
新株予約権の目的となる株式の種類	「(2) 新株予約権等の状況」に記載しております。
株式の数	同上
新株予約権の行使時の払込金額	同上
新株予約権の行使期間	同上
新株予約権の行使の条件	同上
新株予約権の譲渡に関する事項	同上
代用払込みにに関する事項	
組織再編成行為に伴う新株予約権の交付に関する事項	「(2) 新株予約権等の状況」に記載しております。

平成26年6月27日開催の取締役会において決議されたもの

当該制度は、会社法第236条、第238条及び240条の規定に基づく株式報酬型ストックオプションとして、当行取締役に対して新株予約権を割り当てることを、平成26年6月27日の取締役会において決議されたものであり、その内容は次のとおりであります。

決議年月日	平成26年6月27日
付与対象者の区分及び人数	当行の取締役11名
新株予約権の目的となる株式の種類	「(2) 新株予約権等の状況」に記載しております。
株式の数	同上
新株予約権の行使時の払込金額	同上
新株予約権の行使期間	同上
新株予約権の行使の条件	同上
新株予約権の譲渡に関する事項	同上
代用払込みにに関する事項	
組織再編成行為に伴う新株予約権の交付に関する事項	「(2) 新株予約権等の状況」に記載しております。

平成27年6月26日開催の取締役会において決議されたもの

当該制度は、会社法第236条、第238条及び240条の規定に基づく株式報酬型ストックオプションとして、当行取締役に対して新株予約権を割り当てることを、平成27年6月26日の取締役会において決議されたものであり、その内容は次のとおりであります。

決議年月日	平成27年6月26日
付与対象者の区分及び人数	当行の取締役11名
新株予約権の目的となる株式の種類	普通株式
株式の数	175,300株 [募集事項](4)に記載しております。
新株予約権の行使時の払込金額	新株予約権の行使により交付される株式1株当たりの金額を1円とし、これに付与株式数を乗じた金額とする。
新株予約権の行使期間	[募集事項](8)に記載しております。
新株予約権の行使の条件	[募集事項](11)に記載しております。
新株予約権の譲渡に関する事項	[募集事項](10)に記載しております。
代用払込みにに関する事項	
組織再編成行為に伴う新株予約権の交付に関する事項	[募集事項](13)に記載しております。

決議された新株予約権の募集事項については次のとおりであります。

[募集事項]

- (1) 新株予約権の名称
株式会社佐賀銀行第4回株式報酬型新株予約権
- (2) 新株予約権の割当対象者および人数
当行取締役11名
- (3) 新株予約権の数
新株予約権1,753個とする。
上記総数は、割り当て予定数であり、引受けの申込みがなされなかった場合等、割り当てる募集新株予約権の総数が減少したときは、割り当てる募集新株予約権の総数をもって発行する募集新株予約権の総数とする。
- (4) 新株予約権の目的となる株式の種類および数
当行普通株式とし、新株予約権1個当たりの目的となる株式数は、100株とする。
なお、新株予約権の割当日後に、当行が普通株式の株式分割(株式無償割当てを含む。以下同じ。)または株式併合を行う場合は、新株予約権のうち、当該株式分割または株式併合の時点で行使されていない新株予約権について、次の計算式により新株予約権1個当たりの目的である株式の数(以下、「付与株式数」という。)の調整を行い、調整により生じる1株未満の端数株は、これを切り捨てる。
調整後付与株式数 = 調整前付与株式数 × 分割または併合の比率
また、割当日後に当行が合併または会社分割を行う場合、その他これらの場合に準じ付与株式数の調整を必要とする場合には、合理的な範囲で、付与株式数は適切に調整されるものとする。
- (5) 新株予約権の払込金額
新株予約権の払込金額は、新株予約権の割当日において「ブラック・ショールズ・モデル」により算定される公正な評価額とする。
(注) 新株予約権の割り当てを受けた者に対し、当該払込金額の総額に相当する金銭報酬を割当日において支給することとし、この報酬債権と新株予約権の払込金額の払込債務を割当日において相殺することをもって、当該新株予約権を取得させるものとする。
- (6) 新株予約権の割当日
平成27年7月30日
- (7) 新株予約権の行使に際して出資される財産の価額
各新株予約権の行使に際して出資される財産の価額は、新株予約権の行使により交付を受けることができる株式1株当たり1円とし、これに付与株式数の総数を乗じた金額とする。
- (8) 新株予約権を行使することができる期間
平成27年7月31日から平成57年7月30日までとする。ただし、行使期間の最終日が当行の休日にあたるときは、その前営業日を最終日とする。
- (9) 新株予約権の行使により株式を発行する場合における増加する資本金および資本準備金に関する事項
新株予約権の行使により株式を発行する場合において増加する資本金の額は、会社計算規則第17条第1項の規定に従い算出される資本金等増加限度額の2分の1の金額とし、計算の結果1円未満の端数が生じたときは、その端数を切り上げるものとする。
新株予約権の行使により株式を発行する場合において増加する資本準備金の額は、上記記載の資本金等増加限度額から上記に定める増加する資本金の額を減じた金額とする。
- (10) 新株予約権の譲渡制限
譲渡による新株予約権の取得については、当行取締役会の承認を要するものとする。
- (11) 新株予約権の行使の条件
新株予約権者は、権利行使時において、当行の取締役の地位を喪失した時に限り、新株予約権を行使できるものとする。ただし、この場合、新株予約権者は、取締役の地位を喪失した日の翌日(以下、「権利行使開始日」という。)から10日を経過する日までの間に限り、新株予約権を一括して行使することができる。
新株予約権者が死亡した場合、新株予約権が、新株予約権者の法定相続人のうちの1名(以下「相続承継人」という。)のみに帰属した場合に限り、相続承継人は次の各号の条件のもと、新株予約権割当契約に従って新株予約権を行使することができる。ただし、刑法犯のうち、重大な事犯を行ったと認められる者は、相続承継人となることができない。

- A. 相続承継人が死亡した場合、その相続人は新株予約権を相続することはできない。
- B. 相続承継人は、相続開始後10ヶ月以内かつ権利行使期間の最終日までに行行所定の相続手続を完了しなければならない。
- C. 相続承継人は、前記(8)所定の行使期間内で、かつ、当行所定の相続手続完了時から2ヶ月以内に限り一括して新株予約権を行使することができる。

(12) 新株予約権の取得に関する事項

新株予約権者が権利行使をする前に、前記(11)の定めまたは新株予約権割当契約の定めにより新株予約権の行使をできなくなった場合、当行は当行の取締役会が別途定める日をもって、当該新株予約権を無償で取得することができる。

当行が消滅会社となる合併契約、当行が分割会社となる吸収分割契約もしくは新設分割計画または当行が完全子会社となる株式交換契約もしくは株式移転計画の承認の議案が当行株主総会(株主総会が不要な場合は当行の取締役会)において承認された場合は、当行は当行の取締役会が別途定める日をもって、同日時点で権利行使されていない新株予約権を無償で取得することができる。

(13) 組織再編を実施する際の新株予約権の取扱

当行が、合併(当行が合併により消滅する場合に限る。)、吸収分割、新設分割、株式交換または株式移転(以上を総称して以下、「組織再編行為」という。)をする場合において、組織再編行為の効力発生日において残存する新株予約権(以下、「残存新株予約権」という。)については、会社法第236条第1項8号イからホまでに掲げる株式会社(以下、「再編対象会社」という。)の新株予約権を以下の条件に基づき、新株予約権者に交付することとする。この場合においては、残存新株予約権は消滅し、再編対象会社の新株予約権を新たに交付するものとする。

ただし、以下の条件に沿って再編対象会社の新株予約権を交付する旨を、合併契約、吸収分割契約、新設分割計画、株式交換契約または株式移転計画において定めた場合に限るものとする。

交付する再編対象会社の新株予約権の数

新株予約権者が保有する残存新株予約権の数と同一の数を交付するものとする。

新株予約権の目的となる再編対象会社の株式の種類および数

新株予約権の目的となる株式の種類は再編対象会社普通株式とし、新株予約権の行使により交付する再編対象会社普通株式の数は、組織再編行為の条件等を勘案のうえ、前記(4)に準じて決定する。

新株予約権の行使に際して出資される財産の価額

交付される新株予約権の行使に際して出資される財産の価額は、以下に定める再編後行使価額に当該各新株予約権の目的となる株式数を乗じて得られる金額とする。再編後行使価額は、交付される新株予約権を行使することにより交付を受けることができる再編対象会社の株式1株当たりの金額を1円とする。

新株予約権を行使することができる期間

前記(8)に定める新株予約権を行使することができる期間の開始日と組織再編行為の効力発生日のうちいずれか遅い日から、前記(8)に定める新株予約権の行使期間の満了日までとする。

新株予約権の行使により株式を発行する場合における増加する資本金および資本準備金に関する事項

前記(9)に準じて決定する。

新株予約権の譲渡制限

譲渡による新株予約権の取得については、再編対象会社の取締役会の承認を要するものとする。

新株予約権の取得に関する事項

前記(12)に準じて決定する。

(14) 1株に満たない端数の処理

新株予約権者が新株予約権を行使した場合に、新株予約権者に交付する株式の数に1株に満たない端数があるときには、これを切り捨てるものとする。

(15) 新株予約権証券の不発行

当行は新株予約権に係る新株予約権証券を発行しない。

(16) 本事項に定めがない事項については、当行と新株予約権の割り当てを受けるものとの間で締結される新株予約権割当契約書の定めによるものとする。

(17) 新株予約権行使の際の払込取扱場所

株式会社佐賀銀行 本店営業部 (佐賀県佐賀市唐人二丁目7番20号)

2 【自己株式の取得等の状況】

【株式の種類等】 会社法第155条第7号による普通株式の取得

(1) 【株主総会決議による取得の状況】

該当事項はありません。

(2) 【取締役会決議による取得の状況】

該当事項はありません。

(3) 【株主総会決議又は取締役会決議に基づかないものの内容】

会社法第155条第7号による普通株式の取得

区分	株式数(株)	価額の総額(円)
当事業年度における取得自己株式	11,193	2,807,730
当期間における取得自己株式	2,572	792,682

(注) 当期間における取得自己株式には、平成27年6月1日から有価証券報告書提出日までの単元未満株式の買取りによる株式数は含めておりません。

(4) 【取得自己株式の処理状況及び保有状況】

区分	当事業年度		当期間	
	株式数(株)	処分価額の総額(円)	株式数(株)	処分価額の総額(円)
引き受ける者の募集を行った取得自己株式				
消却の処分を行った取得自己株式				
合併、株式交換、会社分割に係る移転を行った取得自己株式				
その他(新株予約権の権利行使)				
その他(単元未満株式の買増請求)	1,450	396,952		
保有自己株式数	4,469,027		4,471,599	

(注) 当期間における取得自己株式には、平成27年6月1日から有価証券報告書提出日までの単元未満株式の買増請求及び買増請求による株式数は含めておりません。

3 【配当政策】

当行は、銀行経営の公共性に鑑み、長期にわたる安定的な経営基盤の確保に努め、剰余金の配当については内部留保に意を用いながら安定的な配当を行うことを基本方針としております。

当行の剰余金の配当は、中間配当及び期末配当の年2回を基本的な方針としております。配当の決定機関は、中間配当は取締役会、期末配当は株主総会であります。

この方針に基づき第86期におきましては、中間配当は平成26年11月10日に取締役会の決議を行い、1株当たり3円00銭の配当を実施しました。期末配当については、当行が平成27年7月に設立60周年を迎えることから、記念配当1円00銭を含めまして、期末配当を1株につき4円00銭といたしました。これにより中間配当3円と合わせた第86期の配当金は1株につき7円00銭となりました。

今後につきましても、安定配当を基本方針としながら、業績等を総合的に勘案しつつ、株主の皆様への利益還元を図っていきたくと考えております。

内部留保につきましては、効率的な資金運用を行い、経営体質の一層の強化と業績向上に努めてまいりたいと考えております。

なお、当行は取締役会の決議によって、毎年9月30日を基準日として、中間配当を行うことができる旨を定款に定めております。

(注) 基準日が当事業年度に属する剰余金の配当は以下のとおりであります。

決議年月日	配当金の総額(百万円)	1株当たり配当額(円)
平成26年11月10日 取締役会決議	500	3.0
平成27年6月26日 定時株主総会決議	667	4.0

4 【株価の推移】

(1) 【最近5年間の事業年度別最高・最低株価】

回次	第82期	第83期	第84期	第85期	第86期
決算年月	平成23年3月	平成24年3月	平成25年3月	平成26年3月	平成27年3月
最高(円)	285	242	246	259	335
最低(円)	170	171	170	188	207

(注) 最高・最低株価は、東京証券取引所市場第一部におけるものであります。

(2) 【最近6月間の月別最高・最低株価】

月別	平成26年10月	11月	12月	平成27年1月	2月	3月
最高(円)	258	278	278	274	323	335
最低(円)	217	250	255	256	258	302

(注) 最高・最低株価は、東京証券取引所市場第一部におけるものであります。

5 【役員 の 状 況】

男性17名 女性0名 (役員のうち女性の比率0%)

役名	職名	氏名	生年月日	略歴	任期	所有株式数(千株)
取締役会長	代表取締役	村 木 利 雄	昭和24年7月19日生	昭和47年4月 大蔵省入省 平成12年6月 国税庁国税不服審判所次長 平成13年7月 特殊法人雇用・能力開発機構理事 平成17年7月 南都銀行顧問 平成24年4月 当行顧問 平成24年6月 取締役副頭取と同時に代表取締役就任 平成26年4月 取締役会長(現職)	平成26年6月から2年	27
取締役頭取	代表取締役	陣 内 芳 博	昭和24年12月28日生	昭和47年4月 当行入行 平成14年6月 システム部長兼共同化推進プロジェクトチームプロジェクトリーダー 平成15年6月 取締役総合企画部長 平成17年6月 常務取締役総合企画部長 平成19年6月 常務取締役 平成22年6月 専務取締役と同時に代表取締役就任 平成23年6月 取締役副頭取 平成24年6月 取締役頭取(現職)	平成27年6月から2年	55
常務取締役	営業統括本部長	古 川 光 則	昭和30年2月16日生	昭和52年4月 当行入行 平成17年6月 本店営業部長 平成19年6月 取締役本店営業部長 平成20年6月 取締役福岡本部副本部長 平成21年6月 常務取締役福岡本部長 平成26年4月 常務取締役営業統括本部長(現職)	平成27年6月から2年	22
常務取締役	業務統括本部長	秋 葉 国 彦	昭和30年6月16日生	昭和54年4月 当行入行 平成19年6月 総合企画部長 平成21年6月 常勤監査役 平成25年6月 常務取締役 平成27年4月 常務取締役業務統括本部長(現職)	平成27年6月から2年	16
常務取締役		上 野 昭 久	昭和30年12月24日生	昭和55年4月 当行入行 平成19年6月 唐津エリア長兼唐津支店長 平成22年6月 常務執行役員本店営業部長 平成25年4月 常務執行役員 平成25年6月 常務取締役(現職)	平成27年6月から2年	20
常務取締役		坂 井 秀 明	昭和33年9月5日生	昭和56年4月 当行入行 平成21年6月 総合企画部長 平成23年6月 取締役総合企画部長 平成26年4月 常務取締役(現職)	平成27年6月から2年	20
常務取締役	福岡本部長	今 泉 直	昭和33年9月25日生	昭和56年4月 当行入行 平成21年6月 福岡本部副本部長 平成23年6月 取締役福岡本部副本部長 平成26年4月 常務取締役福岡本部長(現職)	平成27年6月から2年	18
取締役	本店営業部長	田 代 朗	昭和33年7月10日生	昭和56年4月 当行入行 平成25年4月 本店営業部長 平成25年6月 取締役本店営業部長(現職)	平成27年6月から2年	11
取締役	伊万里支店長	堤 慎 治	昭和33年3月30日生	昭和58年4月 当行入行 平成22年10月 鹿島エリア長兼鹿島支店長 平成24年6月 執行役員武雄エリア長兼武雄支店長 平成26年4月 執行役員伊万里エリア長兼伊万里支店長兼今福支店長 平成26年6月 取締役伊万里エリア長兼伊万里支店長兼今福支店長 平成27年2月 取締役伊万里支店長(現職)	平成26年6月から2年	17
取締役	唐津エリア長兼唐津支店長	田 中 政 利	昭和35年6月12日生	昭和59年4月 当行入行 平成26年4月 唐津エリア長兼唐津支店長 平成26年6月 取締役唐津エリア長兼唐津支店長(現職)	平成26年6月から2年	3
取締役	業務統括本部システム部長	二 瓶 富 夫	昭和34年11月13日生	昭和53年4月 富士通株式会社入社 平成2年1月 当行入行 平成24年6月 システム部長 平成26年4月 執行役員システム部長 平成27年4月 執行役員業務統括本部システム部長 平成27年6月 取締役業務統括本部システム部長(現職)	平成27年6月から2年	19

役名	職名	氏名	生年月日	略歴	任期	所有株式数(千株)
取締役		木村 務	昭和24年10月4日生	昭和53年4月 西九州大学講師 平成7年4月 西九州大学教授 平成13年4月 長崎県立大学経済学部教授 平成17年4月 長崎県立大学副学長 平成21年9月 中華人民共和国華僑大学MBAセンター客員教授 平成25年6月 当行取締役(現職) 平成27年4月 長崎県立大学経済学部客員研究員(現職)	平成27年6月から2年	
取締役		古館 直人	昭和21年6月1日生	昭和44年7月 日本銀行入行 平成10年5月 同行検査室長 平成11年6月 財団法人金融情報システムセンター理事 平成13年6月 中部証券金融株式会社取締役社長 平成20年4月 日証金信託銀行株式会社代表取締役社長 平成25年7月 明治安田生命保険相互会社非常勤顧問 平成27年6月 当行取締役(現職)	平成27年6月から2年	
常勤監査役		草場 稔	昭和33年3月2日生	昭和56年4月 当行入行 平成21年6月 人事企画部長 平成24年6月 執行役員人事企画部長 平成25年4月 執行役員 平成25年6月 常勤監査役(現職)	平成25年6月から4年	32
監査役		臼井 俊雄	昭和17年1月1日生	昭和35年4月 大蔵省北九州財務局入局 平成7年7月 四国財務局理財部次長 平成8年6月 九州信金共同事務センター常務理事 平成9年6月 九州信金共同事務センター専務理事 平成18年6月 当行監査役(現職)	平成26年6月から4年	
監査役		鬼崎 昭宣	昭和17年6月9日生	昭和40年4月 佐賀県庁入庁 平成13年10月 出納長 平成16年5月 佐賀県信用保証協会会長 平成21年6月 佐賀信用金庫理事(非常勤) 平成23年6月 当行監査役(現職)	平成27年6月から4年	
監査役		池田 晃太郎	昭和41年5月27日生	平成9年4月 弁護士開業(現職) 平成24年6月 当行監査役(現職)	平成24年6月から4年	
計						260

- (注) 1. 取締役木村務及び古館直人は、会社法第2条第15号に定める社外取締役であります。
2. 監査役臼井俊雄、鬼崎昭宣及び池田晃太郎は、会社法第2条第16号に定める社外監査役であります。

6 【コーポレート・ガバナンスの状況等】

(1) 【コーポレート・ガバナンスの状況】

当行は地域金融機関として、お客さま・株主さまにとって、なくてはならない銀行であり続けるために「佐賀銀行ブランド」の確立を目指しています。

このような考えに基づき、コーポレート・ガバナンスに関する施策の実施と体制の整備に努めております。

企業統治の体制の概要等

イ．企業統治の体制

当行の取締役会は、取締役13名により構成され、当行の業務執行を決定し、取締役の職務の執行を監督しています。また、社外取締役2名を選任し、取締役会の監督機能強化や、取締役会における意思決定の公正性、客観性の向上を図っています。

当行は監査役制度を採用しており、社外監査役3名を含む4名からなる監査役会が、取締役の職務執行状況を監査し、助言を行っています。

また、当行及び当行グループに在籍経験のない社外取締役及び社外監査役が、独立した立場より当行の業務執行の監査・監督を行う体制とすることにより、コーポレート・ガバナンスの実効性と健全性の確保に努めています。

なお、当行の取締役は14名以内、監査役は4名以内とする旨を定款で定めています。

当行では、急速に変化する経営環境に適切かつ迅速に対応していくため、また、業務執行が適正に行われるよう、取締役会等における審議の充実と意思決定の迅速化を図っています。

取締役会は、原則月1回開催され、法令等で定められた事項及び経営に関する重要事項について決定しています。また、業務執行取締役の位置付けを明確にし、その取締役会への報告を充実させるなど取締役会の機能強化を図っています。

取締役会より委任を受けた銀行の常務に関する事項については、頭取、会長及び常務取締役により構成される常務会を原則週1回開催しており、迅速な意思決定を図っています。さらに、業務の推進状況や全行的なリスク管理状況について協議・検討を行う機関として、頭取、会長、常務取締役及び社外取締役並びに関係部長により構成される経営会議(毎月)・コンプライアンス委員会(隔月)を開催するなど、コーポレート・ガバナンスの充実を図っています。また、取締役会はもちろんのこと、常務会など経営の重要な会議には監査役が出席し、「動態的監査機能」を充実させています。

なお、当行は会社法第427条第1項に基づき、社外取締役及び社外監査役との間において、当該社外取締役及び社外監査役が任務を怠ったことによって当行に損害を与えた場合、その職務を行うにつき善意でかつ重大な過失がないときは会社法第425条第1項各号に定める額の合計額を限度としてその責任を負う旨の、責任限定契約を締結しております。

ロ．内部統制システムの整備の状況

() 当行取締役及び使用人の職務の執行が法令及び定款に適合することを確保するための体制

法令等の遵守に係る「法令遵守の基本方針」・「法令遵守の遵守基準」・「コンプライアンス・マニュアル」等を制定し、全役職員が法令・定款及び内規を遵守した行動をとるための行動規範を定め、法令・定款に違反する行為を未然に防止するよう努めています。

また、コンプライアンスの確立・浸透・定着を目的に、頭取を委員長とする「コンプライアンス委員会」を設置するとともに、経営管理部を担当部署としコンプライアンスに関する指導、教育等の実務を担わせています。

さらに、市民社会の秩序や安全に脅威を与える反社会的勢力に対しては、毅然とした態度で断固として対決し、関係遮断及び被害の防止のための体制整備に努めています。

() 当行取締役の職務の執行に係る情報の保存及び管理に関する体制

取締役の職務執行に関する情報については、「取締役会規程」・「常務会規程」・「経営会議規定」・「文書管理要領」その他規定に基づき保存・管理しています。

() 当行の損失の危険の管理に関する規定その他の体制

「リスク管理方針」・「リスク管理規程」に基づき、リスクカテゴリー毎の責任部署を定めるとともに統合管理部署を経営管理部と定め、リスクを網羅的・総括的に管理しています。

また、リスク管理状況については、経営管理部が定期的(四半期ごと)に取締役会に報告する体制とし、取締役会は問題点の把握と改善に努めています。

() 当行取締役の職務の執行が効率的に行われることを確保するための体制

中期経営計画、営業方針その他全行的な目標を定め、各部門が実施すべき目標や施策を明確にするとともに、「職務および権限規程」に基づいた職務分担・権限・執行方法を定め、また、取締役会等において定期的にその結果を把握し、改善を促すことにより目標達成の確度を高め、業務の効率化を実現することとしています。

() 当行並びに子会社から成る企業集団における業務の適正を確保するための体制

当行は健全且つ円滑なグループ経営の実現・維持を目的として「関連会社管理規程」を制定しています。

当行のグループ会社に対しては、契約に基づく当行監査部による監査および当行より派遣するグループ会社の監査役による監査を実施するとともに、当行の監査役会による往査を実施しています。

また、「関連会社代表者会」、「関連会社ヒアリング」等を通じて、各社の業績、要望・課題、内部統制システムの整備状況その他について把握すると共に、緊密な連携を図っています。

これらの取組みにより、「グループ会社の取締役等の職務の執行に係る事項の当行への報告に関する体制」、「グループ会社の損失の危険の管理に関する規定その他の体制」、「グループ会社の取締役等の職務の執行が効率的に行われることを確保する体制」、「グループ会社の取締役等及び使用人の職務の執行が法令及び定款に適合することを確保するための体制」について、当行グループとしての適正性を確保しています。

() 財務報告の適正性を確保するための体制

当行グループの財務報告の適正性を確保するため、法令等に従い、財務報告に係る内部統制を整備し、適切に運用しています。

() 当行監査役の職務を補助すべき使用人を置くこと及びその使用人の取締役からの独立性並びに当該監査役の使用人に対する指示の実効性の確保に関する事項

監査役を補助すべき使用人として、監査室を設置し専任のスタッフを配置する。当該専任スタッフは、監査役(会)の指示に基づき調査、情報収集を行いその結果を報告する等の監査業務の補助を行う。

また、当該専任スタッフの取締役からの独立性を確保するため、その人事異動・人事評価等については、事前に監査役会に意見を求め、これを尊重することとしています。

() 取締役及び使用人が監査役に報告をするための体制その他の監査役への報告に関する体制

() 当行及びグループ会社の取締役、使用人又はこれらの者から報告を受けた者が当行監査役に報告・通報をするための体制

当行取締役は、当行に著しい損害を及ぼすおそれのある事実その他重要な事項について、監査役へ報告することとする。また、当行及びグループ会社の法令等違反行為や不正行為等につき、当行を含め各グループ会社制定の「倫理ホットライン取扱規定」に基づき、当行グループの役員から当行経営管理部に対し報告または通報を行う体制とし、報告・通報を受けた経営管理部は、当該事実を監査役に報告することとしています。

さらに、監査役が、取締役会・常務会その他重要な会議に出席するなど常に当行の経営に係る重要な情報を把握できる体制としています。

() 報告・通報した者が当該報告・通報をしたことを理由として不利な取扱いを受けないことを確保するための体制

当行及びグループ会社制定の「倫理ホットライン取扱規定」では、当該報告・通報したことを理由として報告・通報者に対し、解雇・懲戒処分・降格・減給等不利益な処遇をしてはならないことを定め、報告・通報者の保護を図る体制としています。

() 当行監査役の職務の執行について生ずる費用の前払又は償還の手続その他の当該職務の執行について生ずる費用又は債務の処理に係る方針に関する事項

当行は、監査役(会)が監査の実施のために弁護士、公認会計士その他の社外の専門家に対して助言を求めたり、調査・鑑定等を委託した場合の所要の費用については、当行が速やかに支払うこととしています。

() その他当行監査役の監査が実効的に行われることを確保するための体制

代表取締役及び内部監査部門は、監査役会とそれぞれ定期的に意見を交換しています。また、取締役及び使用人は監査役会から報告を求められた事項について報告することとしています。

さらに、経営の重要な会議には監査役の出席を認め、「動態的監査機能」を強化しています。

ハ．リスク管理体制の整備の状況

<リスク管理体制図>

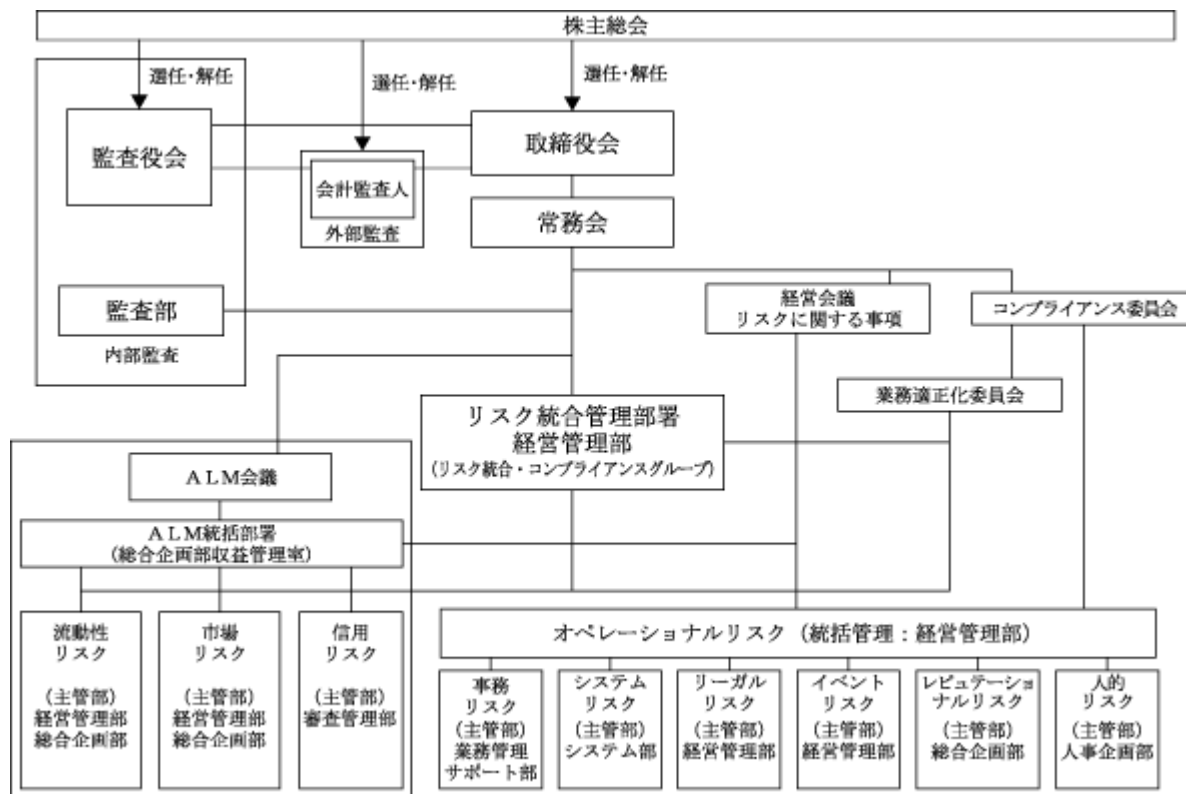

金融業務が一段と多様化、高度化するなかで、リスクも多岐にわたり複雑化しております。当行では、適切なリスク管理を行うため、戦略目標を踏まえた「リスク管理方針」を取締役会において定めております。

また、リスク管理体制図に記載しておりますリスクに関して、「リスク管理方針」や「リスク管理規程」等に基づき、現実に存在するリスクを的確に把握し、発生の可能性を認識したうえで、発生回避及び発生した場合の対応に努めております。

ニ．提出会社の子会社の業務の適正を確保するための体制整備の状況

当行は健全且つ円滑なグループ経営の実現・維持を目的として「関連会社管理規程」を制定しています。

子会社を含む当行のグループ会社に対しては、契約に基づく当行監査部による監査および当行より派遣するグループ会社の監査役による監査を実施するとともに、当行の監査役会による往査を実施しています。

また、「関連会社代表者会」、「関連会社ヒアリング」等を通じて、各社の業績、要望・課題、内部統制システムの整備状況その他について把握すると共に、緊密な連携を図っています。

これらの取組みにより、当行グループとしての業務の適正性を確保しています。

ホ．法令等遵守体制の状況

法令等遵守(コンプライアンス)体制につきましては、経営管理部を統括部署とし、「法令遵守の基本方針」及び「法令遵守の遵守基準」を取締役会で策定しています。また、頭取を委員長とするコンプライアンス委員会を設置するなど当行の法令等遵守体制の確立を図っております。

また、当行の役職員の法令等遵守意識を向上させるための施策として、日常業務におけるコンプライアンス上の規範を網羅した「法令遵守の菜」を全役職員に常備させるなど、順法精神の向上に努める一方、取締役、執行役員及び重要な使用人に対して部下から上司を評価する「360度評価」を平成16年より実施、また行員に対する人事考課や営業店に対する業績評価においても、より法令等遵守姿勢を重視した評価制度を取り入れています。

内部監査及び監査役監査の状況

イ．内部監査

当行の内部監査は、各営業店等及び本部部門ごとに監査部(人員：19名(嘱託5名含む))が行う部署別監査及び自己査定を検証、並びに経営管理部によるリスク管理態勢の適切性・有効性の検証等により構成されており、監査・検証結果等は取締役会に報告されております。

ロ．監査役監査

当行の監査役会は、社外監査役3名を含む4名で構成されており、取締役の職務執行及び会計監査、業務監査を実施しており、また会計監査人による外部監査の結果について報告を受け、その適正性をチェックしております。

また、監査役会は内部監査部門と定期的に意見交換会を開催しております。また、監査役の業務監査が効率的に行えるよう、監査役は適宜必要な情報を内部監査部門に求めることができる体制としております。

なお、当行の内部監査部署、監査役、会計監査人、及び内部統制部署は密接な連携を保ち、効率的な監査を実施するよう努めております。更に、監査役会は、会計監査人と定例会合をもち、報告や意見交換を実施しております。

社外取締役及び社外監査役

当行は、社外取締役2名、社外監査役3名を選任しております。社外取締役である木村務、古舘直人、社外監査役である臼井俊雄、鬼崎昭宣及び池田晃太郎は当行及び当行グループの出身者ではありません。また、当行のその他の取締役、監査役との間に人的関係は有しておらず、当行との間に特別な利害関係もないため、一般株主と利益相反が生じる恐れがないと判断しております。なお、社外取締役古舘直人は、中部証券金融株式会社の取締役社長及び日証金信託銀行株式会社の代表取締役社長を、社外監査役鬼崎昭宣は、佐賀信用金庫の理事をしておりましたが、いずれも当行との間には人的関係、資本的関係又は取引関係その他の利害関係はありません。

社外取締役には、取締役会の監督機能強化や、取締役会における意思決定の公正性、客観性の向上を、社外監査役には、監査体制の中立性及び独立性の向上を図る目的で、それぞれの経験・識見等に基づく中立的な意見の表明を期待して選任しております。

社外取締役及び社外監査役を選任するための当行からの独立性に関する基準又は方針は定めておりませんが、選任にあたっては、証券取引所の独立役員の独立性に関する判断基準を参考にしております。

なお、当行では社外監査役を含め監査役・監査役会を補助する組織として、監査室を設置し、専任のスタッフを配置しております。社外監査役へは、監査役会開催時などに必要な情報について報告し、社外監査役からの調査依頼については、常勤監査役及び監査室が対応しております。

また、当行の内部監査部署、社外監査役を含め監査役、会計監査人、及び内部統制部署は密接な連携を保ち、効率的な監査を実施するよう努めております。

役員の報酬等の内容

当事業年度(自 平成26年4月1日 至 平成27年3月31日)

当事業年度において、当行の役員に対する報酬等の内容は、次のとおりであります。なお、社外役員としては、社外取締役1名、社外監査役3名であります。

イ．提出会社の役員区分ごとの報酬等の総額、報酬等の種類別の総額及び対象となる役員の員数

役員区分	員数 (名)	報酬等の総額 (百万円)	報酬等の種類別の総額	
			基本報酬	ストック オプション
取締役 (社外取締役を除く)	11	266	212	53
監査役 (社外監査役を除く)	1	21	21	
社外役員	4	15	15	

(注) 上記以外に支払った使用人兼務取締役の使用人としての報酬その他の職務遂行の対価は24百万円であり
ます。

ロ．提出会社の役員ごとの報酬等の総額等

報酬等の総額が1億円以上である者が存在しないため、記載しておりません。

ハ．役員報酬等の額の決定に関する方針

取締役及び監査役報酬については、株主総会の決議により、取締役全員及び監査役全員のそれぞれの報酬総額の最高限度額を決定しており、この点で株主の皆様の監視が働く仕組みとなっております。

各取締役の報酬額は、当行の定める一定の基準に基づき行内稟議にて決定し、各監査役の報酬額は、監査役の協議により決定しております。

株式の保有状況

イ．保有目的が純投資目的以外の目的である投資株式の銘柄数及び貸借対照表計上額

銘柄数	150銘柄
貸借対照表計上額の合計額	40,727百万円

ロ．保有目的が純投資目的以外の目的である投資株式の保有区分、銘柄、株式数、貸借対照表計上額及び保有目的（前事業年度）

貸借対照表計上額の大きい順の30銘柄は次のとおりであります。

（特定投資株式）

銘柄	株式数 (株)	貸借対照表計 上額(百万円)	保有目的
久光製薬(株)	2,956,000	13,789	取引関係維持・拡大のため
九州電力(株)	1,969,500	2,485	取引関係維持・拡大のため
(株)肥後銀行	2,850,000	1,567	緊密な関係の維持・強化のため
東京海上ホールディングス(株)	500,000	1,549	緊密な関係の維持・強化のため
(株)ふくおかフィナンシャルグループ	3,219,740	1,365	緊密な関係の維持・強化のため
西部ガス(株)	4,024,164	1,050	取引関係維持・拡大のため
(株)十八銀行	4,383,000	990	緊密な関係の維持・強化のため
西日本鉄道(株)	2,039,270	795	取引関係維持・拡大のため
(株)西日本シティ銀行	3,213,355	745	緊密な関係の維持・強化のため
三愛石油(株)	960,000	606	取引関係維持・拡大のため
(株)鹿児島銀行	884,000	579	緊密な関係の維持・強化のため
(株)第四銀行	1,225,000	464	緊密な関係の維持・強化のため
鳥越製粉(株)	630,000	450	取引関係維持・拡大のため
(株)岩手銀行	83,800	417	緊密な関係の維持・強化のため
(株)筑邦銀行	1,752,200	395	緊密な関係の維持・強化のため
日本農薬(株)	235,000	365	取引関係維持・拡大のため
(株)戸上電機製作所	1,100,000	325	取引関係維持・拡大のため
(株)大和証券グループ本社	360,000	323	緊密な関係の維持・強化のため

銘柄	株式数 (株)	貸借対照表計 上額(百万円)	保有目的
(株)宮崎銀行	1,011,000	317	緊密な関係の維持・強化のため
(株)みずほフィナンシャルグループ	1,500,800	306	緊密な関係の維持・強化のため
(株)リコー	250,000	297	取引関係維持・拡大のため
MS&ADインシュアランスグループホールディングス(株)	97,410	230	緊密な関係の維持・強化のため
(株)十六銀行	629,000	226	緊密な関係の維持・強化のため
グローリー(株)	80,000	226	取引関係維持・拡大のため
(株)沖縄銀行	51,800	225	緊密な関係の維持・強化のため
(株)東邦銀行	637,000	214	緊密な関係の維持・強化のため
セコム(株)	35,000	208	取引関係維持・拡大のため
(株)名村造船所	200,000	192	取引関係維持・拡大のため
NKSJホールディングス(株)	70,750	187	緊密な関係の維持・強化のため
(株)ベスト電器	1,318,000	177	取引関係維持・拡大のため

(みなし保有株式)

該当事項はありません。

(当事業年度)

貸借対照表計上額の大きい順の30銘柄は次のとおりであります。

(特定投資株式)

銘柄	株式数 (株)	貸借対照表計 上額(百万円)	保有目的
久光製薬(株)	2,956,000	14,753	取引関係維持・拡大のため
九州電力(株)	1,969,500	2,294	取引関係維持・拡大のため
(株)肥後銀行	2,850,000	2,100	緊密な関係の維持・強化のため
(株)ふくおかフィナンシャルグループ	3,219,740	1,993	緊密な関係の維持・強化のため
東京海上ホールディングス(株)	400,000	1,815	緊密な関係の維持・強化のため
(株)十八銀行	4,383,000	1,599	緊密な関係の維持・強化のため
西日本鉄道(株)	2,039,270	1,123	取引関係維持・拡大のため
(株)西日本シティ銀行	3,216,705	1,122	緊密な関係の維持・強化のため
西部ガス(株)	4,024,164	1,086	取引関係維持・拡大のため
三愛石油(株)	960,000	747	取引関係維持・拡大のため
(株)鹿児島銀行	884,000	722	緊密な関係の維持・強化のため
(株)戸上電機製作所	1,100,000	618	取引関係維持・拡大のため
(株)第四銀行	1,225,000	518	緊密な関係の維持・強化のため
(株)筑邦銀行	1,752,200	471	緊密な関係の維持・強化のため
(株)宮崎銀行	1,011,000	462	緊密な関係の維持・強化のため
鳥越製粉(株)	630,000	449	取引関係維持・拡大のため
(株)岩手銀行	83,800	435	緊密な関係の維持・強化のため
(株)大和証券グループ本社	360,000	340	緊密な関係の維持・強化のため

銘柄	株式数 (株)	貸借対照表計 上額(百万円)	保有目的
MS&ADインシュアランスグループホールディングス(株)	97,410	328	緊密な関係の維持・強化のため
(株)リコー	250,000	327	取引関係維持・拡大のため
(株)みずほフィナンシャルグループ	1,500,800	316	緊密な関係の維持・強化のため
(株)東邦銀行	637,000	314	緊密な関係の維持・強化のため
日本農業(株)	235,000	282	取引関係維持・拡大のため
セコム(株)	35,000	280	取引関係維持・拡大のため
グローリー(株)	80,000	268	取引関係維持・拡大のため
損保ジャパン日本興亜ホールディングス(株)	70,750	264	緊密な関係の維持・強化のため
(株)沖縄銀行	51,800	261	緊密な関係の維持・強化のため
(株)十六銀行	589,000	259	緊密な関係の維持・強化のため
(株)名村造船所	212,800	241	取引関係維持・拡大のため
(株)百五銀行	412,000	229	緊密な関係の維持・強化のため

(みなし保有株式)

該当事項はありません。

八．保有目的が純投資目的である投資株式の貸借対照表計上額、受取配当金、売却損益及び評価損益

	前事業年度			
	貸借対照表計上額 (百万円)	受取配当金 (百万円)	売却損益 (百万円)	評価損益 (百万円)
上場株式	762	18	14	96
非上場株式				

	当事業年度			
	貸借対照表計上額 (百万円)	受取配当金 (百万円)	売却損益 (百万円)	評価損益 (百万円)
上場株式	1,064	17		205
非上場株式				

二．当事業年度中に投資株式のうち、保有目的を純投資目的から純投資目的以外の目的に変更したものの
該当事項はありません。

ホ．当事業年度中に投資株式のうち、保有目的を純投資目的以外の目的から純投資目的に変更したものの
該当事項はありません。

会計監査人の状況

当行は会社法に基づく会計監査及び金融商品取引法に基づく会計監査を新日本有限責任監査法人に委嘱しております。同監査法人及び当行監査に従事する業務執行社員と当行の間には特別な利害関係はありません。

会計監査業務を執行した公認会計士の氏名等については、次のとおりであります。

業務を執行した公認会計士の氏名及び所属する監査法人名

公認会計士の氏名等		所属する監査法人名
指定有限責任社員 業務執行社員	森 行一	新日本有限責任監査法人
	山田 修	
	金子 一昭	

監査業務に係る補助者の構成

公認会計士 15名 その他 12名

取締役の定数及び選解任決議の内容

当行は、「当銀行の取締役は14名以内とする。」旨を定款で定めております。

当行は、「取締役は、株主総会の決議によって選任する。取締役の選任決議は、議決権を行使することができる株主の議決権の3分の1以上を有する株主が出席し、出席した当該株主の議決権の過半数をもって行う。取締役の選任決議は累積投票によらないものとする。」旨を定款で定めております。

株主総会決議事項を取締役会で決議することができる事項

イ．自己株式の取得

当行は、自己株式の取得について、「当銀行は、会社法第165条第2項の規定により、取締役会の決議によって市場取引等により自己株式を取得することができる。」旨を定款で定めております。これは、機動的な資本政策の遂行を可能とすることを目的とするものであります。

ロ．中間配当

当行は、中間配当について、「当銀行は、取締役会の決議によって、毎年9月30日の最終の株主名簿に記載または記録された株主または登録株式質権者に対し、会社法第454条第5項の規定による剰余金の配当をすることができる。」旨を定款で定めております。これは、必要な場合に株主への機動的な利益還元を行うことを目的とするものであります。

株主総会の特別決議要件

当行は、「会社法第309条第2項に定める決議は、議決権を行使することができる株主の議決権の3分の1以上を有する株主が出席し、出席した当該株主の議決権の3分の2以上をもって行う。」旨を定款で定めております。これは、株主総会における特別決議の定足数を緩和することにより、株主総会の円滑な運営を行うことを目的とするものであります。

(2) 【監査報酬の内容等】

【監査公認会計士等に対する報酬の内容】

区分	前連結会計年度		当連結会計年度	
	監査証明業務に基づく報酬(百万円)	非監査業務に基づく報酬(百万円)	監査証明業務に基づく報酬(百万円)	非監査業務に基づく報酬(百万円)
提出会社	48		48	3
連結子会社				
計	48		48	3

【その他重要な報酬の内容】

該当事項はありません。

【監査公認会計士等の提出会社に対する非監査業務の内容】

前連結会計年度

該当事項はありません。

当連結会計年度

当行が監査公認会計士等に対して報酬を支払っている非監査業務の内容は、外国口座税務コンプライアンス法(FATCA)導入に向けた課題整理及び体制整備支援業務であります。

【監査報酬の決定方針】

該当事項はありません。

第5 【経理の状況】

1. 当行の連結財務諸表は、「連結財務諸表の用語、様式及び作成方法に関する規則」(昭和51年大蔵省令第28号。以下「連結財務諸表規則」という。)に基づいて作成しておりますが、資産及び負債の分類並びに収益及び費用の分類は、「銀行法施行規則」(昭和57年大蔵省令第10号)に準拠しております。
2. 当行の財務諸表は、「財務諸表等の用語、様式及び作成方法に関する規則」(昭和38年大蔵省令第59号。以下「財務諸表等規則」という。)に基づいて作成しておりますが、資産及び負債の分類並びに収益及び費用の分類は、「銀行法施行規則」(昭和57年大蔵省令第10号)に準拠しております。
3. 当行は、金融商品取引法第193条の2第1項の規定に基づき、連結会計年度(自平成26年4月1日 至平成27年3月31日)の連結財務諸表及び事業年度(自平成26年4月1日 至平成27年3月31日)の財務諸表について、新日本有限責任監査法人の監査証明を受けております。
4. 当行は、連結財務諸表等の適正性を確保するための特段の取組みを行っております。具体的には、会計基準等の内容を適切に把握できる体制を整備するため、公益財団法人財務会計基準機構に加入し、企業会計基準委員会の行う研修等に参加しております。

1 【連結財務諸表等】

(1) 【連結財務諸表】

【連結貸借対照表】

(単位：百万円)

	前連結会計年度 (平成26年3月31日)	当連結会計年度 (平成27年3月31日)
資産の部		
現金預け金	255,644	236,762
コールローン及び買入手形	5,000	
買入金銭債権	5,666	4,011
特定取引資産	4	7
金銭の信託	454	421
有価証券	1, 7, 13 635,929	1, 7, 13 680,800
貸出金	2, 3, 4, 5, 6, 8 1,288,715	2, 3, 4, 5, 6, 8 1,345,089
外国為替	6 2,785	6 3,793
その他資産	2, 7 5,960	2, 7 7,899
有形固定資産	10, 11 24,241	10, 11 24,859
建物	3,365	3,682
土地	9 19,438	9 19,503
建設仮勘定	26	8
その他の有形固定資産	1,410	1,665
無形固定資産	2,065	2,000
ソフトウェア	1,510	887
その他の無形固定資産	554	1,112
繰延税金資産	1,537	932
支払承諾見返	12,206	12,711
貸倒引当金	16,850	15,025
資産の部合計	2,223,361	2,304,264
負債の部		
預金	7 2,013,283	7 2,077,646
譲渡性預金	6,523	5,785
コールマネー及び売渡手形	15,438	19,227
債券貸借取引受入担保金	7 13,762	7 4,309
借入金	12 15,640	12 15,492
外国為替	59	124
その他負債	21,779	29,140
賞与引当金	704	708
退職給付に係る負債	12,979	11,219
役員退職慰労引当金	5	9
睡眠預金払戻損失引当金	191	169
繰延税金負債		4,358
再評価に係る繰延税金負債	9 4,722	9 4,262
支払承諾	12,206	12,711
負債の部合計	2,117,297	2,185,166

(単位：百万円)

	前連結会計年度 (平成26年3月31日)	当連結会計年度 (平成27年3月31日)
純資産の部		
資本金	16,062	16,062
資本剰余金	11,375	11,375
利益剰余金	55,593	58,399
自己株式	1,226	1,229
株主資本合計	81,803	84,607
その他有価証券評価差額金	12,480	21,202
土地再評価差額金	9 7,604	9 8,084
退職給付に係る調整累計額	816	1,184
その他の包括利益累計額合計	20,901	30,472
新株予約権	73	127
少数株主持分	3,285	3,891
純資産の部合計	106,064	119,098
負債及び純資産の部合計	2,223,361	2,304,264

【連結損益計算書及び連結包括利益計算書】

【連結損益計算書】

(単位：百万円)

	前連結会計年度 (自平成25年4月1日 至平成26年3月31日)	当連結会計年度 (自平成26年4月1日 至平成27年3月31日)
経常収益	42,621	41,910
資金運用収益	26,127	25,905
貸出金利息	19,291	18,944
有価証券利息配当金	6,590	6,698
コールローン利息及び買入手形利息	24	2
預け金利息	121	180
その他の受入利息	99	79
信託報酬	3	3
役務取引等収益	6,747	6,894
特定取引収益	128	98
その他業務収益	6,769	6,865
その他経常収益	2,845	2,142
貸倒引当金戻入益	1,764	892
償却債権取立益	0	0
その他の経常収益	1,080	1,250
経常費用	34,612	35,208
資金調達費用	1,256	1,416
預金利息	955	1,073
譲渡性預金利息	17	13
コールマネー利息及び売渡手形利息	35	79
債券貸借取引支払利息	28	45
借入金利息	219	203
その他の支払利息	0	1
役務取引等費用	2,700	2,841
その他業務費用	4,834	5,836
営業経費	24,187	24,831
その他経常費用	1,634	282
その他の経常費用	¹ 1,634	282
経常利益	8,008	6,701
特別利益	92	153
固定資産処分益	92	152
その他の特別利益		0
特別損失	256	184
固定資産処分損	37	44
減損損失	² 218	² 131
その他の特別損失		8
税金等調整前当期純利益	7,844	6,670
法人税、住民税及び事業税	2,382	1,278
法人税等調整額	221	1,464
法人税等合計	2,603	2,742
少数株主損益調整前当期純利益	5,241	3,927
少数株主利益	257	611
当期純利益	4,983	3,316

【連結包括利益計算書】

(単位：百万円)

	前連結会計年度 (自 平成25年4月1日 至 平成26年3月31日)	当連結会計年度 (自 平成26年4月1日 至 平成27年3月31日)
少数株主損益調整前当期純利益	5,241	3,927
その他の包括利益	1 1,194	1 9,530
その他有価証券評価差額金	1,194	8,722
土地再評価差額金		439
退職給付に係る調整額		368
持分法適用会社に対する持分相当額	0	0
包括利益	4,047	13,458
(内訳)		
親会社株主に係る包括利益	3,789	12,846
少数株主に係る包括利益	257	611

【連結株主資本等変動計算書】

前連結会計年度(自 平成25年 4月 1日 至 平成26年 3月31日)

(単位：百万円)

	株主資本				
	資本金	資本剰余金	利益剰余金	自己株式	株主資本合計
当期首残高	16,062	11,375	51,484	1,237	77,684
当期変動額					
剰余金の配当			1,001		1,001
当期純利益			4,983		4,983
自己株式の取得				2	2
自己株式の処分			4	12	8
土地再評価差額金の取崩			130		130
株主資本以外の項目の当期変動額（純額）					
当期変動額合計			4,108	10	4,118
当期末残高	16,062	11,375	55,593	1,226	81,803

	その他の包括利益累計額				新株予約権	少数株主持分	純資産合計
	その他有価証券評価差額金	土地再評価差額金	退職給付に係る調整累計額	その他の包括利益累計額合計			
当期首残高	13,674	7,735		21,409	36	3,033	102,164
当期変動額							
剰余金の配当							1,001
当期純利益							4,983
自己株式の取得							2
自己株式の処分							8
土地再評価差額金の取崩							130
株主資本以外の項目の当期変動額（純額）	1,194	130	816	508	37	252	219
当期変動額合計	1,194	130	816	508	37	252	3,899
当期末残高	12,480	7,604	816	20,901	73	3,285	106,064

当連結会計年度(自 平成26年4月1日 至 平成27年3月31日)

(単位：百万円)

	株主資本				
	資本金	資本剰余金	利益剰余金	自己株式	株主資本合計
当期首残高	16,062	11,375	55,593	1,226	81,803
会計方針の変更による 累積的影響額			698		698
会計方針の変更を反映 した当期首残高	16,062	11,375	56,292	1,226	82,502
当期変動額					
剰余金の配当			1,168		1,168
当期純利益			3,316		3,316
自己株式の取得				2	2
自己株式の処分			0	0	0
土地再評価差額金の 取崩			40		40
株主資本以外の項目 の当期変動額（純 額）					
当期変動額合計			2,107	2	2,104
当期末残高	16,062	11,375	58,399	1,229	84,607

	その他の包括利益累計額				新株予約権	少数株主持分	純資産合計
	その他有価証券 評価差額金	土地再評価 差額金	退職給付に係る 調整累計額	その他の包括利 益累計額合計			
当期首残高	12,480	7,604	816	20,901	73	3,285	106,064
会計方針の変更による 累積的影響額							698
会計方針の変更を反映 した当期首残高	12,480	7,604	816	20,901	73	3,285	106,763
当期変動額							
剰余金の配当							1,168
当期純利益							3,316
自己株式の取得							2
自己株式の処分							0
土地再評価差額金の 取崩							40
株主資本以外の項目 の当期変動額（純 額）	8,722	480	368	9,571	53	605	10,230
当期変動額合計	8,722	480	368	9,571	53	605	12,335
当期末残高	21,202	8,084	1,184	30,472	127	3,891	119,098

【連結キャッシュ・フロー計算書】

(単位：百万円)

	前連結会計年度 (自 平成25年4月1日 至 平成26年3月31日)	当連結会計年度 (自 平成26年4月1日 至 平成27年3月31日)
営業活動によるキャッシュ・フロー		
税金等調整前当期純利益	7,844	6,670
減価償却費	1,872	1,937
減損損失	218	131
持分法による投資損益(は益)	16	15
貸倒引当金の増減()	3,160	1,824
賞与引当金の増減額(は減少)	2	3
退職給付に係る負債の増減額(は減少)	257	198
役員退職慰労引当金の増減額(は減少)	6	3
睡眠預金払戻損失引当金の増減額(は減少)	60	21
資金運用収益	26,127	25,905
資金調達費用	1,256	1,416
有価証券関係損益()	2,791	1,428
金銭の信託の運用損益(は益)	24	32
為替差損益(は益)	0	0
固定資産処分損益(は益)	64	138
特定取引資産の純増()減	19,998	2
貸出金の純増()減	42,869	56,374
預金の純増減()	59,420	64,363
譲渡性預金の純増減()	2,045	737
借入金(劣後特約付借入金を除く)の純増減()	200	148
預け金(日銀預け金を除く)の純増()減	57	60
コールローン等の純増()減	59,263	6,659
コールマネー等の純増減()	14,027	3,789
債券貸借取引受入担保金の純増減()	11,234	9,453
外国為替(資産)の純増()減	145	1,008
外国為替(負債)の純増減()	4	64
資金運用による収入	27,383	27,114
資金調達による支出	1,177	1,232
その他	7,891	6,101
小計	141,933	10,392
法人税等の支払額	1,130	3,276
営業活動によるキャッシュ・フロー	140,803	7,116

(単位：百万円)

	前連結会計年度 (自 平成25年4月1日 至 平成26年3月31日)	当連結会計年度 (自 平成26年4月1日 至 平成27年3月31日)
投資活動によるキャッシュ・フロー		
有価証券の取得による支出	547,683	573,563
有価証券の売却による収入	460,707	488,883
有価証券の償還による収入	52,059	62,283
有形固定資産の取得による支出	746	1,533
無形固定資産の取得による支出	483	1,111
有形固定資産の売却による収入	92	160
投資活動によるキャッシュ・フロー	36,053	24,880
財務活動によるキャッシュ・フロー		
劣後特約付借入金の返済による支出	1,500	
配当金の支払額	1,000	1,168
少数株主への配当金の支払額	5	5
自己株式の取得による支出	2	2
ストックオプションの行使による収入	0	
財務活動によるキャッシュ・フロー	2,508	1,176
現金及び現金同等物に係る換算差額	0	0
現金及び現金同等物の増減額（は減少）	102,240	18,941
現金及び現金同等物の期首残高	152,935	255,176
現金及び現金同等物の期末残高	1 255,176	1 236,234

【注記事項】

(連結財務諸表作成のための基本となる重要な事項)

1. 連結の範囲に関する事項

(1) 連結子会社 3社

主要な連結子会社名は、「第1 企業の概況 4 関係会社の状況」に記載しているため省略しました。

(2) 非連結子会社

株式会社佐銀キャピタル&コンサルティング

佐銀ベンチャーキャピタル投資事業有限責任組合第二号

佐銀ベンチャーキャピタル投資事業有限責任組合第三号

非連結子会社は、その資産、経常収益、当期純損益(持分に見合う額)、利益剰余金(持分に見合う額)及びその他の包括利益累計額(持分に見合う額)等からみて、連結の範囲から除いても企業集団の財政状態及び経営成績に関する合理的な判断を妨げない程度に重要性が乏しいため、連結の範囲から除外しております。

2. 持分法の適用に関する事項

(1) 持分法適用の非連結子会社 1社

株式会社佐銀キャピタル&コンサルティング

(2) 持分法適用の関連会社 1社

佐銀リース株式会社

(3) 持分法非適用の非連結子会社

佐銀ベンチャーキャピタル投資事業有限責任組合第二号

佐銀ベンチャーキャピタル投資事業有限責任組合第三号

(4) 持分法非適用の関連会社

さざん6次産業化投資事業有限責任組合第1号

持分法非適用の非連結子会社及び関連会社は、当期純損益(持分に見合う額)、利益剰余金(持分に見合う額)及びその他の包括利益累計額(持分に見合う額)からみて、持分法の対象から除いても連結財務諸表に重要な影響を与えないため、持分法の対象から除いております。

3. 連結子会社の事業年度等に関する事項

連結子会社の決算日は、連結決算日と一致しております。

4. 会計処理基準に関する事項

(1) 特定取引資産・負債の評価基準及び収益・費用の計上基準

金利、通貨の価格、金融商品市場における相場その他の指標に係る短期的な変動、市場間の格差等を利用して利益を得る等の目的(以下、「特定取引目的」という。)の取引については、取引の約定時点を基準とし、連結貸借対照表上「特定取引資産」及び「特定取引負債」に計上するとともに、当該取引からの損益を連結損益計算書上「特定取引収益」及び「特定取引費用」に計上しております。

特定取引資産及び特定取引負債の評価は、有価証券及び金銭債権等については連結決算日の時価により、先物・オプション取引等の派生商品については連結決算日において決済したものとみなした額により行っております。

また、特定取引収益及び特定取引費用の損益計上は、当連結会計年度中の受払利息等に、有価証券、金銭債権等については前連結会計年度末と当連結会計年度末における評価損益の増減額を、派生商品については前連結会計年度末と当連結会計年度末におけるみなし決済からの損益相当額の増減額を加えております。

(2) 有価証券の評価基準及び評価方法

(イ)有価証券の評価は、満期保有目的の債券については移動平均法による償却原価法(定額法)、その他有価証券については原則として連結決算日の市場価格等に基づく時価法(売却原価は主として移動平均法により算定)、ただし時価を把握することが極めて困難と認められるものについては移動平均法による原価法により行っております。

なお、その他有価証券の評価差額については、全部純資産直入法により処理しております。

(ロ)有価証券運用を主目的とする単独運用の金銭の信託において信託財産として運用されている有価証券の評価は、時価法により行っております。

(3) デリバティブ取引の評価基準及び評価方法

デリバティブ取引(特定取引目的の取引を除く。)の評価は、時価法により行っております。

(4) 固定資産の減価償却の方法

有形固定資産

当行の有形固定資産は、定率法(ただし、平成10年4月1日以後に取得した建物(建物附属設備を除く。))については定額法)を採用しております。

また主な耐用年数は次のとおりであります。

建 物：3年～60年

その他：2年～20年

連結子会社の有形固定資産については、法人税法の定める耐用年数に基づき、主として定率法により償却しております。

無形固定資産

無形固定資産は、定額法により償却しております。なお、自社利用のソフトウェアについては、当行及び連結子会社で定める利用可能期間(5年)に基づいて償却しております。

(5) 貸倒引当金の計上基準

当行の貸倒引当金は、予め定めている償却・引当基準に則り、次のとおり計上しております。

「銀行等金融機関の資産の自己査定並びに貸倒償却及び貸倒引当金の監査に関する実務指針」(日本公認会計士協会銀行等監査特別委員会報告第4号)に規定する正常先債権及び要注意先債権に相当する債権については、一定の種類毎に分類し、過去の一定期間における各々の貸倒実績から算出した貸倒実績率等に基づき計上しております。破綻懸念先債権に相当する債権については、債権額から担保の処分可能見込額及び保証による回収可能見込額を控除し、その残額のうち必要と認める額を計上しております。破綻先債権及び実質破綻先債権に相当する債権については、債権額から、担保の処分可能見込額及び保証による回収可能見込額を控除した残額を計上しております。

すべての債権は、資産の自己査定基準に基づき、営業関連部署の協力の下に資産査定部署が資産査定を実施しております。

連結子会社の貸倒引当金は、一般債権については過去の貸倒実績率等を勘案して必要と認められた額を、貸倒懸念債権等特定の債権については、個別に回収可能性を勘案し、回収不能見込額をそれぞれ計上しております。

(6) 賞与引当金の計上基準

賞与引当金は、従業員への賞与の支払いに備えるため、従業員に対する賞与の支給見込額のうち、当連結会計年度に帰属する額を計上しております。

(7) 役員退職慰労引当金の計上基準

連結子会社の役員退職慰労引当金は、役員への退職慰労金の支払いに備えるため、役員に対する退職慰労金の支給見積額のうち、当連結会計年度末までに発生していると認められる額を計上しております。

(8) 睡眠預金払戻損失引当金の計上基準

睡眠預金払戻損失引当金は、負債計上を中止した預金について、預金者からの払戻請求に備えるため、将来の払戻請求に応じて発生する損失を見積り必要と認める額を計上しております。

(9) 退職給付に係る会計処理の方法

退職給付債務の算定にあたり、退職給付見込額を当連結会計年度末までの期間に帰属させる方法については給付算定式基準によっております。また、過去勤務費用及び数理計算上の差異の損益処理方法は次のとおりであります。

過去勤務費用：その発生時の従業員の平均残存勤務期間内の一定の年数(5年)による定額法により損益処理

数理計算上の差異：各連結会計年度の発生時の従業員の平均残存勤務期間内の一定の年数(5年)による定額法により按分した額を、それぞれ発生の翌連結会計年度から損益処理

なお、連結子会社は、退職給付に係る負債及び退職給付費用の計算に、退職給付に係る期末自己都合要支給額を退職給付債務とする方法を用いた簡便法を適用しております。

(10) 外貨建の資産及び負債の本邦通貨への換算基準

当行の外貨建資産・負債については、連結決算日の為替相場による円換算額を付しております。

(11) リース取引の処理方法

当行及び連結子会社の所有権移転外ファイナンス・リース取引のうち、リース取引開始日が平成20年4月1日前に開始する連結会計年度に属するものについては、通常の賃貸借取引に準じた会計処理によっております。

(12)重要なヘッジ会計の方法

(イ) 金利リスク・ヘッジ

当行の金融資産・負債から生じる金利リスクに対するヘッジ会計の方法は、「銀行業における金融商品会計基準適用に関する会計上及び監査上の取扱い」(日本公認会計士協会業種別監査委員会報告第24号)に規定する繰延ヘッジによっております。ヘッジ有効性評価の方法については、相場変動を相殺するヘッジについて、ヘッジ対象となる貸出金とヘッジ手段である金利スワップ取引を一定の(残存)期間毎にグルーピングのうえ特定し評価しております。

なお、一部の資産については、金利スワップの特例処理を行っております。

(ロ) 為替変動リスク・ヘッジ

当行の外貨建金融資産・負債から生じる為替変動リスクに対するヘッジ会計の方法は、「銀行業における外貨建取引等の会計処理に関する会計上及び監査上の取扱い」(日本公認会計士協会業種別監査委員会報告第25号)に規定する繰延ヘッジによっております。ヘッジ有効性評価の方法については、外貨建金銭債権債務等の為替変動リスクを減殺する目的で行う通貨スワップ取引及び為替スワップ取引等をヘッジ手段とし、ヘッジ対象である外貨建金銭債権債務等に見合うヘッジ手段の外貨ポジション相当額が存在することを確認することによりヘッジの有効性を評価しております。

また、外貨建その他有価証券(債券以外)の為替変動リスクをヘッジするため、事前にヘッジ対象となる外貨建有価証券の銘柄を特定し、当該外貨建有価証券について外貨ベースで取得原価以上の直先負債が存在していること等を条件に包括ヘッジとして時価ヘッジを適用しております。

連結子会社においては、上記(イ)及び(ロ)について、ヘッジ会計を行っておりません。

(13)連結キャッシュ・フロー計算書における資金の範囲

連結キャッシュ・フロー計算書における資金の範囲は、連結貸借対照表上の「現金預け金」のうち現金及び日本銀行への預け金であります。

(14)消費税等の会計処理

当行及び連結子会社の消費税及び地方消費税の会計処理は、税抜方式によっております。

(会計方針の変更)

(「退職給付に関する会計基準」等の適用)

「退職給付に関する会計基準」(企業会計基準第26号 平成24年5月17日。以下、「退職給付会計基準」という。)及び「退職給付に関する会計基準の適用指針」(企業会計基準適用指針第25号 平成27年3月26日。以下、「退職給付適用指針」という。)を、退職給付会計基準第35項本文及び退職給付適用指針第67項本文に掲げられた定めについて当連結会計年度より適用し、退職給付債務及び勤務費用の計算方法を見直し、退職給付見込額の期間帰属方法を期間定額基準から給付算定式基準へ変更するとともに、割引率の決定方法を割引率決定の基礎となる債券の期間について従業員の平均残存勤務期間に近似した年数とする方法から退職給付の支払見込期間及び支払見込期間ごとの金額を反映した単一の加重平均割引率を使用する方法へ変更しております。

退職給付会計基準等の適用については、退職給付会計基準第37項に定める経過的な取扱いに従って、当連結会計年度の期首において、退職給付債務及び勤務費用の計算方法の変更に伴う影響額を利益剰余金に加減しております。

この結果、当連結会計年度の期首の退職給付に係る負債が1,080百万円減少し、利益剰余金が698百万円増加しております。また、当連結会計年度の経常利益及び税金等調整前当期純利益はそれぞれ17百万円増加しております。

なお、1株当たり情報に与える影響は当該箇所に記載しております。

(未適用の会計基準等)

企業結合に関する会計基準等(平成25年9月13日)

(1) 概要

当該会計基準等は、子会社株式の追加取得等において支配が継続している場合の子会社に対する親会社の持分変動の取扱い、取得関連費用の取扱い、暫定的な会計処理の取扱い、当期純利益の表示および少数株主持分から非支配株主持分への変更を中心に改正されたものであります。

(2) 適用予定日

当行は改正後の当該会計基準等を平成27年4月1日に開始する連結会計年度の期首から適用する予定であります。

(3) 当該会計基準等の適用による影響

当該会計基準等の適用による影響は、評価中であります。

(連結貸借対照表関係)

1. 非連結子会社及び関連会社の株式又は出資金の総額

	前連結会計年度 (平成26年3月31日)	当連結会計年度 (平成27年3月31日)
株式	470百万円	485百万円
出資金	327百万円	744百万円

2. 貸出金及びその他資産のうち破綻先債権額及び延滞債権額は次のとおりであります。

	前連結会計年度 (平成26年3月31日)	当連結会計年度 (平成27年3月31日)
破綻先債権額	2,230百万円	2,060百万円
延滞債権額	32,920百万円	30,017百万円

なお、破綻先債権とは、元本又は利息の支払の遅延が相当期間継続していることその他の事由により元本又は利息の取立て又は弁済の見込みがないものとして未収利息を計上しなかった貸出金(貸倒償却を行った部分を除く。以下、「未収利息不計上貸出金」という。)のうち、法人税法施行令(昭和40年政令第97号)第96条第1項第3号イからホまでに掲げる事由又は同項第4号に規定する事由が生じている貸出金であります。

また、延滞債権とは、未収利息不計上貸出金であって、破綻先債権及び債務者の経営再建又は支援を図ることを目的として利息の支払を猶予した貸出金以外の貸出金であります。

その他資産のうち、貸出金に準じるものとして、求償債権を上記の対象としており、その債権額は次のとおりであります。

	前連結会計年度 (平成26年3月31日)	当連結会計年度 (平成27年3月31日)
	810百万円	591百万円

3. 貸出金のうち3カ月以上延滞債権額は次のとおりであります。

	前連結会計年度 (平成26年3月31日)	当連結会計年度 (平成27年3月31日)
3カ月以上延滞債権額	百万円	百万円

なお、3カ月以上延滞債権とは、元本又は利息の支払が、約定支払日の翌日から3月以上遅延している貸出金で破綻先債権及び延滞債権に該当しないものであります。

4. 貸出金のうち貸出条件緩和債権額は次のとおりであります。

	前連結会計年度 (平成26年3月31日)	当連結会計年度 (平成27年3月31日)
貸出条件緩和債権額	6,382百万円	5,578百万円

なお、貸出条件緩和債権とは、債務者の経営再建又は支援を図ることを目的として、金利の減免、利息の支払猶予、元本の返済猶予、債権放棄その他の債務者に有利となる取決めを行った貸出金で破綻先債権、延滞債権及び3カ月以上延滞債権に該当しないものであります。

5. 破綻先債権額、延滞債権額、3カ月以上延滞債権額及び貸出条件緩和債権額の合計額は次のとおりであります。

	前連結会計年度 (平成26年3月31日)	当連結会計年度 (平成27年3月31日)
合計額	41,533百万円	37,656百万円

なお、上記2. から5. に掲げた債権額は、貸倒引当金控除前の金額であります。

6. 手形割引は、「銀行業における金融商品会計基準適用に関する会計上及び監査上の取扱い」(日本公認会計士協会業種別監査委員会報告第24号)に基づき金融取引として処理しております。これにより受け入れた商業手形及び買入外国為替は、売却又は(再)担保という方法で自由に処分できる権利を有しておりますが、その額面金額は次のとおりであります。

前連結会計年度 (平成26年3月31日)	当連結会計年度 (平成27年3月31日)
9,397百万円	9,432百万円

7. 担保に供している資産は次のとおりであります。

	前連結会計年度 (平成26年3月31日)	当連結会計年度 (平成27年3月31日)
担保に供している資産		
有価証券	16,164百万円	6,906百万円
担保資産に対応する債務		
預金	5,713百万円	3,629百万円
債券貸借取引受入担保金	13,762百万円	4,309百万円

上記のほか、為替決済、信託業務、デリバティブ等の取引の担保あるいは先物取引証拠金等の代用として、次のものを差し入れております。

	前連結会計年度 (平成26年3月31日)	当連結会計年度 (平成27年3月31日)
有価証券	90,649百万円	84,918百万円

また、その他資産には、保証金が含まれておりますが、その金額は次のとおりであります。

	前連結会計年度 (平成26年3月31日)	当連結会計年度 (平成27年3月31日)
保証金	1,171百万円	1,163百万円

8. 当座貸越契約及び貸付金に係るコミットメントライン契約は、顧客からの融資実行の申し出を受けた場合に、契約上規定された条件について違反がない限り、一定の限度額まで資金を貸付けることを約する契約であります。これらの契約に係る融資未実行残高は次のとおりであります。

	前連結会計年度 (平成26年3月31日)	当連結会計年度 (平成27年3月31日)
融資未実行残高	470,902百万円	496,313百万円
うち原契約期間が1年以内のもの (又は任意の時期に無条件で取消 可能なもの)	469,566百万円	495,378百万円

なお、これらの契約の多くは、融資実行されずに終了するものであるため、融資未実行残高そのものが必ずしも当行及び連結子会社の将来のキャッシュ・フローに影響を与えるものではありません。これらの契約の多くには、金融情勢の変化、債権の保全及びその他相当の事由があるときは、当行及び連結子会社が実行申し込みを受けた融資の拒絶又は契約極度額の減額をすることができる旨の条項が付けられております。また、契約時において必要に応じて不動産・有価証券等の担保を徴求するほか、契約後も定期的に(半年毎に)予め定めている行内(社内)手続きに基づき顧客の業況等を把握し、必要に応じて契約の見直し、与信保全上の措置等を講じております。

9. 土地の再評価に関する法律(平成10年3月31日公布法律第34号)に基づき、当行の事業用の土地の再評価を行い、評価差額については、当該評価差額に係る税金相当額を「再評価に係る繰延税金負債」として負債の部に計上し、これを控除した金額を「土地再評価差額金」として純資産の部に計上しております。

再評価を行った年月日

平成10年3月31日

同法律第3条第3項に定める再評価の方法

土地の再評価に関する法律施行令(平成10年3月31日公布政令第119号)第2条第1号に定める地価公示法に基づいて、(奥行価格補正、時点修正、近隣売買事例による補正等)合理的な調整を行って算出。

同法律第10条に定める再評価を行った事業用の土地の期末における時価の合計額と当該事業用の土地の再評価後の帳簿価額の合計額との差額

前連結会計年度 (平成26年3月31日)	当連結会計年度 (平成27年3月31日)
8,870百万円	8,891百万円

10. 有形固定資産の減価償却累計額

	前連結会計年度 (平成26年3月31日)	当連結会計年度 (平成27年3月31日)
減価償却累計額	25,627百万円	26,178百万円

11. 有形固定資産の圧縮記帳額

	前連結会計年度 (平成26年3月31日)	当連結会計年度 (平成27年3月31日)
圧縮記帳額 (当該連結会計年度の圧縮記帳額)	4,113百万円 (百万円)	4,111百万円 (百万円)

12. 借入金には、他の債務よりも債務の履行が後順位である旨の特約が付された劣後特約付借入金が含まれております。

	前連結会計年度 (平成26年3月31日)	当連結会計年度 (平成27年3月31日)
劣後特約付借入金	15,000百万円	15,000百万円

13. 「有価証券」中の社債のうち、有価証券の私募(金融商品取引法第2条第3項)による社債に対する保証債務の額

前連結会計年度 (平成26年3月31日)	当連結会計年度 (平成27年3月31日)
950百万円	1,330百万円

(連結損益計算書関係)

1. その他の経常費用には、次のものを含んでおります。

	前連結会計年度 (自 平成25年4月1日 至 平成26年3月31日)	当連結会計年度 (自 平成26年4月1日 至 平成27年3月31日)
貸出金償却	百万円	百万円
株式等償却	928百万円	百万円

2. 減損損失

当行グループは、営業キャッシュ・フローの低下や市場価格の著しい低下により以下の資産について回収可能価額まで減額し、当該減少額を減損損失として特別損失に計上しております。

前連結会計年度(自 平成25年4月1日 至 平成26年3月31日)

(単位：百万円)

地域	主な用途	種類	減損損失
佐賀県内	営業店舗 2 か所	土地建物	62
長崎県内	営業店舗 1 か所	土地	41
福岡県内	営業店舗 3 か所	土地建物	114
合計			218

当該資産の回収可能価額は、正味売却価額により測定しております。正味売却価額については不動産鑑定評価基準等に準じて評価した額から処分費用見込額を控除して算定しております。

資産のグルーピング方法は、当行では管理会計上の最小区分である営業店単位(ただし、連携して営業を行っている営業店グループは当該グループ単位)でグルーピングを行っておりますが、銀行全体に関連する資産(本部使用資産、社宅、ATMコーナー等)は共用資産とし、遊休資産については各々独立した単位として取り扱っております。また、連結子会社では各社をグルーピングの単位として取り扱っております。

当連結会計年度(自 平成26年4月1日 至 平成27年3月31日)

(単位：百万円)

地域	主な用途	種類	減損損失
佐賀県内	営業店舗 4 か所	土地建物	100
長崎県内	営業店舗 1 か所	建物	1
福岡県内	営業店舗 2 か所	土地建物	29
合計			131

当該資産の回収可能価額は、正味売却価額により測定しております。正味売却価額については不動産鑑定評価基準等に準じて評価した額から処分費用見込額を控除して算定しております。

資産のグルーピング方法は、当行では管理会計上の最小区分である営業店単位(ただし、連携して営業を行っている営業店グループは当該グループ単位)でグルーピングを行っておりますが、銀行全体に関連する資産(本部使用資産、社宅、ATMコーナー等)は共用資産とし、遊休資産については各々独立した単位として取り扱っております。また、連結子会社では各社をグルーピングの単位として取り扱っております。

(連結包括利益計算書関係)

1. その他の包括利益に係る組替調整額及び税効果額

	前連結会計年度 (自 平成25年4月1日 至 平成26年3月31日)	当連結会計年度 (自 平成26年4月1日 至 平成27年3月31日)
その他有価証券評価差額金：		
当期発生額	4,756百万円	10,279百万円
組替調整額	2,579 "	1,428 "
税効果調整前	2,176 "	11,707 "
税効果額	982 "	2,985 "
その他有価証券評価差額金	1,194 "	8,722 "
土地再評価差額金		
当期発生額	"	"
組替調整額	"	"
税効果調整前	"	"
税効果額	"	439 "
土地再評価差額金	"	439 "
退職給付に係る調整額		
当期発生額	"	620 "
組替調整額	"	140 "
税効果調整前	"	480 "
税効果額	"	112 "
退職給付に係る調整額	"	368 "
持分法適用会社に対する持分相当額：		
当期発生額	2 "	0 "
組替調整額	2 "	0 "
持分法適用会社に対する持分相当額	0 "	0 "
その他の包括利益合計	1,194 "	9,530 "

(連結株主資本等変動計算書関係)

前連結会計年度(自 平成25年4月1日 至 平成26年3月31日)

1. 発行済株式の種類及び総数並びに自己株式の種類及び株式数に関する事項

(単位:千株)

	当連結会計年度 期首株式数	当連結会計年度 増加株式数	当連結会計年度 減少株式数	当連結会計年度末 株式数	摘要
発行済株式					
普通株式	171,359			171,359	
自己株式					
普通株式	4,512	12	46	4,477	(注)

(注) 増加は単元未満株式の買取り12千株、減少は新株予約権の行使45千株及び単元未満株式の買増し0千株によるものであります。

2. 新株予約権及び自己新株予約権に関する事項

区分	新株予約権 の内訳	新株予約権の 目的となる株 式の種類	新株予約権の目的となる株式の数(株)			当連結会計 年度末残高 (百万円)	摘要
			当連結会計 年度期首	当連結会計年度 増加	減少		
当行	ストック・ オプション としての新 株予約権					73	
	合計					73	

3. 配当に関する事項

(1) 当連結会計年度中の配当金支払額

(決議)	株式の種類	配当金の総額 (百万円)	1株当たり配当額 (円)	基準日	効力発生日
平成25年6月27日 定時株主総会	普通株式	500	3.0	平成25年3月31日	平成25年6月28日
平成25年11月8日 取締役会	普通株式	500	3.0	平成25年9月30日	平成25年12月5日

(2) 基準日が当連結会計年度に属する配当のうち、配当の効力発生日が当連結会計年度の末日後となるもの

(決議)	株式の種類	配当金の総額 (百万円)	配当の原資	1株当 たり配当額 (円)	基準日	効力発生日
平成26年6月27日 定時株主総会	普通株式	667	利益剰余金	4.0	平成26年3月31日	平成26年6月30日

当連結会計年度(自 平成26年 4月 1日 至 平成27年 3月31日)

1. 発行済株式の種類及び総数並びに自己株式の種類及び株式数に関する事項

(単位：千株)

	当連結会計年度 期首株式数	当連結会計年度 増加株式数	当連結会計年度 減少株式数	当連結会計年度末 株式数	摘要
発行済株式					
普通株式	171,359			171,359	
自己株式					
普通株式	4,477	11	1	4,487	(注)

(注) 増加は単元未満株式の買取り11千株、減少は単元未満株式の買増し1千株によるものであります。

2. 新株予約権及び自己新株予約権に関する事項

区分	新株予約権 の内訳	新株予約権の 目的となる株 式の種類	新株予約権の目的となる株式の数(株)			当連結会計 年度末残高 (百万円)	摘要
			当連結会計 年度期首	当連結会計年度 増加	当連結会計 年度末 減少		
当行	ストック・ オプション としての新 株予約権					127	
合計						127	

3. 配当に関する事項

(1) 当連結会計年度中の配当金支払額

(決議)	株式の種類	配当金の総額 (百万円)	1株当たり配当額 (円)	基準日	効力発生日
平成26年 6月27日 定時株主総会	普通株式	667	4.0	平成26年 3月31日	平成26年 6月30日
平成26年11月10日 取締役会	普通株式	500	3.0	平成26年 9月30日	平成26年12月 5日

(2) 基準日が当連結会計年度に属する配当のうち、配当の効力発生日が当連結会計年度の末日後となるもの

(決議)	株式の種類	配当金の総額 (百万円)	配当の原資	1株当 たり配当額 (円)	基準日	効力発生日
平成27年 6月26日 定時株主総会	普通株式	667	利益剰余金	4.0	平成27年 3月31日	平成27年 6月29日

(連結キャッシュ・フロー計算書関係)

1. 現金及び現金同等物の期末残高と連結貸借対照表に掲記されている科目の金額との関係

	前連結会計年度 (自 平成25年 4月 1日 至 平成26年 3月31日)	当連結会計年度 (自 平成26年 4月 1日 至 平成27年 3月31日)
現金預け金勘定	255,644 百万円	236,762 百万円
預け金(日本銀行への預け金を除く)	467 "	527 "
現金及び現金同等物	255,176 "	236,234 "

(リース取引関係)

1. ファイナンス・リース取引

(1) 所有権移転外ファイナンス・リース取引

前連結会計年度(平成26年3月31日)及び当連結会計年度(平成27年3月31日)とも、該当事項はありません。

(2) 通常の賃貸借取引に係る方法に準じて会計処理を行っている所有権移転外ファイナンス・リース取引

リース物件の取得価額相当額、減価償却累計額相当額、減損損失累計額相当額及び期末残高相当額

前連結会計年度(平成26年3月31日)

(単位：百万円)

	取得価額相当額	減価償却累計額相当額	減損損失累計額相当額	期末残高相当額
有形固定資産	163	98		65
無形固定資産				
合計	163	98		65

当連結会計年度(平成27年3月31日)

(単位：百万円)

	取得価額相当額	減価償却累計額相当額	減損損失累計額相当額	期末残高相当額
有形固定資産	152	94		57
無形固定資産				
合計	152	94		57

未経過リース料期末残高相当額等

(単位：百万円)

	前連結会計年度 (平成26年3月31日)	当連結会計年度 (平成27年3月31日)
1年内	11	6
1年超	76	69
合計	87	76
リース資産減損勘定の残高		

支払リース料、リース資産減損勘定の取崩額、減価償却費相当額、支払利息相当額及び減損損失

(単位：百万円)

	前連結会計年度 (自平成25年4月1日 至平成26年3月31日)	当連結会計年度 (自平成26年4月1日 至平成27年3月31日)
支払リース料	21	18
リース資産減損勘定の取崩額		
減価償却費相当額	8	7
支払利息相当額	8	7
減損損失		

減価償却費相当額の算定方法

リース期間を耐用年数とし、残存価額を零とする定額法により償却しております。

利息相当額の算定方法

リース料総額とリース物件の取得価額相当額との差額を利息相当額とし、各連結会計年度への配分方法については、利息法によっております。

2. オペレーティング・リース取引

前連結会計年度(平成26年3月31日)及び当連結会計年度(平成27年3月31日)とも、該当事項はありません。

(金融商品関係)

1. 金融商品の状況に関する事項

(1) 金融商品に対する取組方針

当行グループは、預金等で資金を調達し、貸出金や有価証券等で運用するという銀行業務を主として営んでおります。預金、貸出金や有価証券等の金融資産・金融負債は、金利リスク・価格変動リスク等を有しており、これらのリスクを適切にコントロールし安定的な収益を計上するため、当行では、資産及び負債の総合的管理(ALM)を行い、その一環として、デリバティブ取引を行っております。

(2) 金融商品の内容及びそのリスク

当行グループが保有する金融資産は、主として国内の事業会社、地方公共団体及び個人に対する貸出金であり、取引先の契約不履行による信用リスクに晒されております。当行では融資の規範であるクレジットポリシーに業種毎の与信限度シェアを定めており、特定業種への与信集中はありません。

有価証券は、主に株式、債券、投資信託及び組合出資金であり、満期保有目的、純投資目的及び事業推進目的で保有しているほか、一部は売買目的で保有しております。これらは、それぞれ発行体の信用リスク及び金利リスク、価格変動リスクに晒されております。

借入金及びコールマネーは、一定の環境の下で当行グループが市場を利用できなくなる場合など、支払期日にその支払いを実行できなくなる流動性リスクに晒されております。また、変動金利の借入を行っております。

デリバティブ取引にはALMの一環で行っている金利スワップ取引があります。当行では、金利スワップ取引をヘッジ手段として、ヘッジ対象である貸出金に関わる金利の変動リスクに対してヘッジ会計を適用しております。これらのヘッジ開始時から有効性判定時点までの期間において、ヘッジ対象とヘッジ手段のキャッシュ・フロー変動の累計を比較し、両者の変動額等を基礎にして、ヘッジの有効性を評価しております。

また、金利スワップ取引をヘッジ手段として、ヘッジ対象である長期貸出金に金利スワップの特例処理を行っております。一部ヘッジ会計の要件を満たしていない取引は、為替及び金利の変動リスクに晒されております。

(3) 金融商品に係るリスク管理体制

信用リスクの管理

当行グループは、当行の信用リスクに関する管理諸規程に従い、「債務者信用格付制度」、「自己査定」などの個別のリスク管理に加え、統計的手法によって、今後1年間の損失額を計量的に把握する「信用リスク計量化」に取り組んでいる他、与信限度額の設定、問題債権への対応など与信管理に関する体制を整備し運営しております。これらの与信管理は、与信関連部署より定期的に経営陣に対し大口取引先への与信状況やポートフォリオ全体のリスク量等の報告を行っております。

市場リスクの管理

() 金利リスクの管理

当行グループは、ALMによって金利リスクを管理しております。「市場リスク管理規程」など市場リスク管理に関する諸規定において、リスク管理方法や手続等の詳細を規定しており、リスク限度額をALM会議で協議の上、常務会で決定しております。所管部はALM会議において実施状況の把握・確認、今後の対応等の協議を行っております。日常的にはALM担当部において金融資産及び負債について、ギャップ分析や金利感応度分析等によりモニタリングを行い、毎月ALM会議で報告しております。なお、ALMにより金利リスクをヘッジするための金利スワップ等のデリバティブ取引も行っております。

() 為替リスクの管理

当行グループは、為替の変動リスクに関して、当行全体の為替ポジションを把握した上で管理を行い、必要に応じて通貨スワップ等を利用しております。

() 価格変動リスクの管理

株式等の保有については、ALM会議の方針に基づき、ALM会議で協議の上、常務会で決定したリスク限度額の枠内で行っております。このうち、純投資目的については、事前審査、継続的なモニタリングを通じて、価格変動リスクの軽減を図っており、業務・資本提携を含む事業推進目的で保有しているものについては、取引先の事業環境や財務状況などをモニタリングしております。

() デリバティブ取引

デリバティブ取引に関しては、取引の執行、ヘッジ有効性の評価、事務管理に関する部門をそれぞれ分離し内部牽制体制のもとで実施しております。

() 市場リスクに係る定量的情報

(ア) トレーディング目的の金融商品

当行グループでは、トレーディング目的として保有している「特定取引資産」のバリュー・アット・リスク（以下「VaR」という）の算定にあたっては、分散共分散法（債券ディーリングの保有期間：1日、債券ディーリングを除く特定取引資産の保有期間：10日間、信頼区間99%、観測期間1年）を採用しております。

平成27年3月31日（当期の連結決算日）現在で当行グループのトレーディング業務の市場リスク量（損失額の推計値）は、全体で0百万円です。

(イ) トレーディング目的以外の金融商品

当行グループにおいて、主要なリスク変数である金利リスクの影響を受ける主たる金融商品は、「貸出金」、「有価証券のうちその他有価証券及び満期保有目的の債券に分類される債券」、「預金」、「借入金」、「デリバティブ取引のうち金利スワップ取引、債券先物取引、債券店頭オプション取引等」です。これらの金融資産及び金融負債に関するVaRの算定にあたっては、分散共分散法（円貨：保有期間60日、信頼区間99%、観測期間5年／円貨のうち債券店頭オプション取引：保有期間・満期までの日数、信頼区間99%、観測期間1年／外貨：保有期間20日、信頼区間99%、観測期間1年）を採用しております。

また、価格変動リスクの影響を受ける株式等に関するVaRの算定にあたっては、分散共分散法（政策目的：保有期間125日、信頼区間99%、観測期間5年／純投資・投資信託・特定金銭信託：保有期間20日、信頼区間99%、観測期間1年）を採用しております。

平成27年3月31日（当期の連結決算日）現在で当行グループのトレーディング業務以外の市場リスク量は、全体で20,185百万円です。

なお、当行グループでは主な商品毎に、モデルが算出するVaRと実際の損益を比較するバックテスト（保有期間1日VaR、信頼区間99%）を実施しております。平成26年度に関して実施したバックテストの結果、実際の評価損益等の増減がVaRを超えた回数は250回中最大4回であり、前年度と比較し超過回数が減少しております。

VaRは過去の相場変動をベースに統計的に算出した一定の発生確率での市場リスク量を計測しており、通常では考えられないほど市場環境が激変する状況下におけるリスクは捕捉できない場合があります。今回の超過については、欧州中央銀行による量的緩和策導入や、米国経済の回復による利上げ観測等を背景として、マーケットに急激な変動が発生したことが要因であり、使用する計測モデルに問題はないものと考えております。ただし、保有期間経過後のバックテストによる補足など、今後もモデル検証を充実させる方針です。

資金調達に係る流動性リスクの管理

当行グループは、ALMを通して、適時にグループ全体の資金管理を行うほか、預金、貸出金の満期 mismatches 管理、流動性を考慮した有価証券及び短期金融市場での運用などによって、流動性リスクを管理しております。

(4) 金融商品の時価等に関する事項についての補足説明

金融商品の時価には、市場価格に基づく価額のほか、市場価格がない場合には合理的に算定された価額が含まれております。当該価額の算定においては一定の前提条件等を採用しているため、異なる前提条件等によった場合、当該価額が異なることもあります。また、「2. 金融商品の時価等に関する事項」におけるデリバティブ取引に関する契約額等については、その金額自体がデリバティブ取引に係る市場リスクを示すものではありません。

2. 金融商品の時価等に関する事項

連結貸借対照表計上額、時価及びこれらの差額は、次のとおりであります。なお、時価を把握することが極めて困難と認められる非上場株式等は、次表には含めておりません((注2)参照)。

前連結会計年度(平成26年3月31日)

(単位:百万円)

	連結貸借対照表 計上額	時価	差額
(1) 現金預け金	255,644	255,644	
(2) コールローン及び買入手形	5,000	5,000	
(3) 買入金銭債権 (*1)	5,655	5,655	
(4) 特定取引資産			
売買目的有価証券	4	4	
(5) 有価証券			
満期保有目的の債券	2,177	2,182	5
その他有価証券	631,225	631,225	
(6) 貸出金	1,288,715		
貸倒引当金 (*1)	13,846		
	1,274,869	1,303,548	28,679
資産計(*3)	2,174,575	2,203,259	28,684
(1) 預金	2,013,283	2,013,413	129
(2) 譲渡性預金	6,523	6,523	
(3) コールマネー及び売渡手形	15,438	15,438	
(4) 債券貸借取引受入担保金	13,762	13,762	
(5) 借入金	15,640	15,568	72
負債計	2,064,648	2,064,706	57
デリバティブ取引 (*2)			
ヘッジ会計が適用されていないもの	59	59	
ヘッジ会計が適用されているもの		(534)	534
デリバティブ取引計	59	(475)	534

(*1) 貸出金に対応する一般貸倒引当金及び個別貸倒引当金を控除しております。なお、買入金銭債権に対する貸倒引当金については、重要性が乏しいため、連結貸借対照表計上額から直接減額しております。

(*2) 特定取引資産及びその他資産・負債に計上しているデリバティブ取引を一括表示しております。

デリバティブ取引によって生じた正味の債権・債務は純額で表示しており、合計で正味の債務となる項目については、()で表示しております。

当連結会計年度(平成27年3月31日)

(単位：百万円)

	連結貸借対照表 計上額	時価	差額
(1) 現金預け金	236,762	236,762	
(2) コールローン及び買入手形			
(3) 買入金銭債権 (*1)	4,001	4,001	
(4) 特定取引資産			
売買目的有価証券	7	7	
(5) 有価証券			
満期保有目的の債券	2,470	2,475	4
その他有価証券	675,372	675,372	
(6) 貸出金	1,345,089		
貸倒引当金 (*1)	12,525		
	1,332,564	1,356,810	24,245
資産計	2,251,178	2,275,429	24,250
(1) 預金	2,077,646	2,077,813	166
(2) 譲渡性預金	5,785	5,785	0
(3) コールマネー及び売渡手形	19,227	19,227	
(4) 債券貸借取引受入担保金	4,309	4,309	
(5) 借入金	15,492	15,424	67
負債計	2,122,461	2,122,560	98
デリバティブ取引 (*2)			
ヘッジ会計が適用されていないもの	(392)	(392)	
ヘッジ会計が適用されているもの		(710)	710
デリバティブ取引計	(392)	(1,103)	710

(*1) 貸出金に対応する一般貸倒引当金及び個別貸倒引当金を控除しております。なお、買入金銭債権に対する貸倒引当金については、重要性が乏しいため、連結貸借対照表計上額から直接減額しております。

(*2) 特定取引資産及びその他資産・負債に計上しているデリバティブ取引を一括表示しております。

デリバティブ取引によって生じた正味の債権・債務は純額で表示しており、合計で正味の債務となる項目については、()で表示しております。

(注1) 金融商品の時価の算定方法

資 産

(1) 現金預け金

預け金については、満期のないものであり、時価は帳簿価額と近似していることから、当該帳簿価額を時価としております。

(2) コールローン及び買入手形

コールローン及び買入手形については、約定期間が短期間(1年以内)であり、時価は帳簿価額と近似していることから、当該帳簿価額を時価としております。

(3) 買入金銭債権

買入金銭債権については、約定期間が短期間(1年以内)であり、時価は帳簿価額と近似していることから、当該帳簿価額を時価としております。

(4) 特定取引資産

特定取引目的で保有している債券等の有価証券については、取引所の価格又は取引金融機関から提示された価格によっております。

(5) 有価証券

株式は取引所の価格、債券は取引所の価格、合理的に算定された価格又は取引金融機関から提示された価格によっております。投資信託は、公表されている基準価格によっております。債券の合理的に算定された価格については、元利金の合計額を信用リスク相当分を調整した利率で割り引いて算定しております。

なお、保有目的ごとの有価証券に関する注記については、「(有価証券関係)」に記載しております。

(6) 貸出金

貸出金については、元利金の合計額を信用リスク相当分を調整した利率で割り引いて時価を算定しております。なお、約定期間が短期間(1年以内)のものは、時価は帳簿価額と近似していることから、当該帳簿価額を時価としております。

また、破綻先、実質破綻先及び破綻懸念先に対する債権等については、見積将来キャッシュ・フローの現在価値又は担保及び保証による回収見込額等に基づいて貸倒見積高を算定しているため、時価は連結決算日における連結貸借対照表上の債権等計上額から貸倒引当金計上額を控除した金額に近似しており、当該価額を時価としております。

貸出金のうち、当該貸出を担保資産の範囲内に限るなどの特性により、返済期限を設けていないものについては、返済見込み期間及び金利条件等から、時価は帳簿価額と近似しているものと想定されるため、帳簿価額を時価としております。

負債

(1) 預金、(2) 譲渡性預金

要求払預金については、連結決算日に要求された場合の支払額(帳簿価額)を時価とみなしております。また、定期預金の時価は、元利金の合計額を割り引いて現在価値を算定しております。その割引率は、新規に預金を受け入れる際に使用する利率を用いております。なお、預入期間が短期間(1年以内)のものは、時価は帳簿価額と近似していることから、当該帳簿価額を時価としております。

(3) コールマネー及び売渡手形、(4) 債券貸借取引受入担保金

これらは、約定期間が短期間(1年以内)であり、時価は帳簿価額と近似していることから、当該帳簿価額を時価としております。

(5) 借入金

借入金については、元利金の合計額を同様の借入において想定される利率で割り引いて現在価値を算定しております。なお、約定期間が短期間(1年以内)のものは、時価は帳簿価額と近似していることから、当該帳簿価額を時価としております。

デリバティブ取引

デリバティブ取引については、「(デリバティブ取引関係)」に記載しております。

(注2) 時価を把握することが極めて困難と認められる金融商品の連結貸借対照表計上額は次のとおりであり、金融商品の時価情報の「資産(5)その他有価証券」には含まれておりません。

(単位:百万円)

区分	前連結会計年度 (平成26年3月31日)	当連結会計年度 (平成27年3月31日)
非上場株式(*1)(*2)	2,144	2,158
非上場外国株式(*1)	6	7
組合出資金(*2)(*3)	375	789
合計	2,527	2,956

(*1) 非上場株式及び非上場外国株式については、市場価格がなく、時価を把握することが極めて困難と認められることから時価開示の対象とはしておりません。

(*2) 前連結会計年度において、非上場株式について22百万円、組合出資金について0百万円減損処理を行っております。

当連結会計年度において、組合出資金について1百万円減損処理を行っております。

(*3) 組合出資金のうち、組合財産が非上場株式など時価を把握することが極めて困難と認められるもので構成されているものについては、時価開示の対象とはしておりません。

(注3) 金銭債権及び満期のある有価証券の連結決算日後の償還予定額

前連結会計年度(平成26年3月31日)

(単位:百万円)

	1年以内	1年超 3年以内	3年超 5年以内	5年超 7年以内	7年超 10年以内	10年超
預け金	221,987					
コールローン及び買入手形	5,000					
買入金銭債権	5,655					
有価証券	51,483	89,671	150,374	71,472	116,822	100,012
満期保有目的の債券	150	960	749	316		
国債		610	99	316		
社債	150	350	650			
その他有価証券のうち 満期があるもの	51,333	88,710	149,624	71,156	116,822	100,012
債券	50,765	61,090	121,413	69,025	111,486	100,012
国債	5,129	704	40,238	4,787	47,135	21,898
地方債	30,464	45,878	63,917	51,104	49,431	32,328
短期社債	1,999					
社債	13,172	14,507	17,257	13,133	14,919	45,786
その他	568	27,620	28,211	2,130	5,336	
貸出金(*)	330,884	273,995	197,491	101,090	111,428	213,244
合計	615,011	363,666	347,865	172,562	228,251	313,257

(*) 貸出金のうち、破綻先、実質破綻先及び破綻懸念先に対する債権等、償還予定額が見込めない16,977百万円、期間の定めのないもの53,604百万円は含めておりません。

当連結会計年度(平成27年3月31日)

(単位:百万円)

	1年以内	1年超 3年以内	3年超 5年以内	5年超 7年以内	7年超 10年以内	10年超
預け金	203,392					
買入金銭債権	4,001					
有価証券	52,369	162,363	99,297	70,327	107,214	121,653
満期保有目的の債券	200	956	999	313		
国債		606	99	313		
社債	200	350	900			
その他有価証券のうち 満期があるもの	52,169	161,407	98,297	70,013	107,214	121,653
債券	36,934	107,130	71,729	65,460	89,919	121,653
国債	695	23,759	7,994	15,426	10,397	14,026
地方債	26,381	64,770	52,606	33,494	65,545	39,539
短期社債	1,999					
社債	7,857	18,600	11,128	16,538	13,976	68,087
その他	15,235	54,276	26,568	4,553	17,295	
貸出金(*)	339,410	286,133	199,663	111,663	118,006	232,484
合計	599,174	448,497	298,961	181,990	225,221	354,137

(*) 貸出金のうち、破綻先、実質破綻先及び破綻懸念先に対する債権等、償還予定額が見込めない15,478百万円、期間の定めのないもの52,249百万円は含めておりません。

(注4) 借入金及びその他の有利子負債の連結決算日後の返済予定額

前連結会計年度(平成26年3月31日)

(単位:百万円)

	1年以内	1年超 3年以内	3年超 5年以内	5年超 7年以内	7年超 10年以内	10年超
預金(*)	1,847,136	161,803	4,344			
譲渡性預金	6,523					
コールマネー及び売渡手形	15,438					
債券貸借取引受入担保金	13,762					
借入金	208	304	128		15,000	
合計	1,883,068	162,107	4,472		15,000	

(*) 預金のうち、要求払預金については、「1年以内」に含めて開示しております。

当連結会計年度(平成27年3月31日)

(単位:百万円)

	1年以内	1年超 3年以内	3年超 5年以内	5年超 7年以内	7年超 10年以内	10年超
預金(*)	1,911,178	161,322	5,145			
譲渡性預金	5,785					
コールマネー及び売渡手形	19,227					
債券貸借取引受入担保金	4,309					
借入金	181	252	58	12,500	2,500	
合計	1,940,682	161,574	5,203	12,500	2,500	

(*) 預金のうち、要求払預金については、「1年以内」に含めて開示しております。

(有価証券関係)

1. 連結貸借対照表の「有価証券」のほか、「特定取引資産」中の「商品有価証券」を含めて記載しております。
2. 「子会社株式及び関連会社株式」については、財務諸表における注記事項として記載しております。

1. 売買目的有価証券

	前連結会計年度 (平成26年3月31日)	当連結会計年度 (平成27年3月31日)
連結会計年度の損益に含まれた評価差額(百万円)	0	0

2. 満期保有目的の債券

前連結会計年度(平成26年3月31日)

	種類	連結貸借対照表 計上額(百万円)	時価(百万円)	差額(百万円)
時価が連結貸借対照表計上額を超えるもの	国債	926	927	1
	地方債			
	短期社債			
	社債	1,100	1,104	4
	その他			
	小計	2,026	2,032	6
時価が連結貸借対照表計上額を超えないもの	国債	100	100	0
	地方債			
	短期社債			
	社債	50	49	0
	その他			
	小計	150	149	1
合計		2,177	2,182	5

当連結会計年度(平成27年3月31日)

	種類	連結貸借対照表 計上額(百万円)	時価(百万円)	差額(百万円)
時価が連結貸借対照表計上額を超えるもの	国債	1,020	1,025	5
	地方債			
	短期社債			
	社債	850	855	5
	その他			
	小計	1,870	1,880	10
時価が連結貸借対照表計上額を超えないもの	国債			
	地方債			
	短期社債			
	社債	600	594	5
	その他			
	小計	600	594	5
合計		2,470	2,475	4

3. その他有価証券

前連結会計年度(平成26年3月31日)

	種類	連結貸借対照表 計上額(百万円)	取得原価(百万円)	差額(百万円)
連結貸借対照表計上 額が取得原価を超え るもの	株式	29,910	12,856	17,054
	債券	445,856	436,362	9,494
	国債	99,017	97,303	1,714
	地方債	231,409	225,998	5,410
	短期社債			
	社債	115,429	113,060	2,369
	その他	25,030	24,620	410
	小計	500,798	473,838	26,959
連結貸借対照表計上 額が取得原価を超え ないもの	株式	5,281	6,644	1,362
	債券	67,937	68,329	391
	国債	20,876	21,021	145
	地方債	41,714	41,953	239
	短期社債	1,999	1,999	
	社債	3,346	3,354	7
	その他	57,207	63,487	6,279
	小計	130,426	138,461	8,034
合計	631,225	612,299	18,925	

当連結会計年度(平成27年3月31日)

	種類	連結貸借対照表 計上額(百万円)	取得原価(百万円)	差額(百万円)
連結貸借対照表計上 額が取得原価を超え るもの	株式	38,656	16,825	21,830
	債券	460,819	450,899	9,920
	国債	67,322	66,320	1,002
	地方債	266,411	260,192	6,218
	短期社債			
	社債	127,086	124,387	2,699
	その他	101,615	97,035	4,580
	小計	601,091	564,760	36,330
連結貸借対照表計上 額が取得原価を超え ないもの	株式	1,789	2,053	263
	債券	32,007	32,123	116
	国債	4,978	5,035	56
	地方債	15,927	15,947	20
	短期社債	1,999	1,999	
	社債	9,101	9,141	39
	その他	40,484	45,801	5,317
	小計	74,281	79,979	5,697
合計	675,372	644,739	30,632	

4. 当連結会計年度中に売却した満期保有目的の債券

前連結会計年度(自平成25年4月1日至平成26年3月31日)及び当連結会計年度(自平成26年4月1日至平成27年3月31日)とも、該当事項はありません。

5. 当連結会計年度中に売却したその他有価証券

前連結会計年度(自 平成25年4月1日 至 平成26年3月31日)

種類	売却額(百万円)	売却益の合計額(百万円)	売却損の合計額(百万円)
株式	291	63	0
債券	433,277	2,180	3,654
国債	404,221	1,582	3,644
地方債	25,225	590	
短期社債			
社債	3,830	8	10
その他	9,681	715	977
合計	443,249	2,959	4,632

当連結会計年度(自 平成26年4月1日 至 平成27年3月31日)

種類	売却額(百万円)	売却益の合計額(百万円)	売却損の合計額(百万円)
株式	622	129	3
債券	442,899	3,709	2,402
国債	372,662	2,061	2,391
地方債	19,417	862	
短期社債			
社債	50,819	784	11
その他	22,434	544	3,398
合計	465,956	4,382	5,804

6. 保有目的を変更した有価証券

前連結会計年度(自 平成25年4月1日 至 平成26年3月31日)及び当連結会計年度(自 平成26年4月1日 至 平成27年3月31日)とも、該当事項はありません。

7. 減損処理を行った有価証券

売買目的有価証券以外の有価証券(時価を把握することが極めて困難なものを除く)のうち、当該有価証券の時価が取得原価に比べて著しく下落しており、時価が取得原価まで回復する見込みがあると認められないものについては、当該時価をもって連結貸借対照表計上額とするとともに、評価差額を当該連結会計年度の損失として処理(以下、「減損処理」という。)しております。

前連結会計年度における減損処理額は、906百万円(全て株式)であります。

当連結会計年度における減損処理額は、該当ありません。

また、時価が「著しく下落した」と判断するための基準は以下のとおりであります。

- (1) 期末日の時価が取得原価の50%以上下落した銘柄
- (2) 期末日の時価が取得原価の30%以上50%未満下落し、かつ下記ア、イ、ウのいずれかに該当する銘柄
 - ア 時価が過去2年間にわたり、常に簿価の70%以下である場合
 - イ 株式の発行会社が債務超過の状態にある場合
 - ウ 株式の発行会社が2期連続で損失を計上し、翌期も損失を計上すると予想される場合

(金銭の信託関係)

1. 運用目的の金銭の信託

前連結会計年度(平成26年3月31日)

	連結貸借対照表計上額(百万円)	連結会計年度の損益に含まれた評価差額 (百万円)
運用目的の金銭の信託	454	

当連結会計年度(平成27年3月31日)

	連結貸借対照表計上額(百万円)	連結会計年度の損益に含まれた評価差額 (百万円)
運用目的の金銭の信託	421	

2. 満期保有目的の金銭の信託

前連結会計年度(平成26年3月31日)及び当連結会計年度(平成27年3月31日)とも、該当事項はありません。

3. その他の金銭の信託(運用目的及び満期保有目的以外)

前連結会計年度(平成26年3月31日)及び当連結会計年度(平成27年3月31日)とも、該当事項はありません。

(その他有価証券評価差額金)

連結貸借対照表に計上されているその他有価証券評価差額金の内訳は、次のとおりであります。

前連結会計年度(平成26年3月31日)

	金額(百万円)
評価差額	18,925
その他有価証券	18,925
()繰延税金負債	6,445
その他有価証券評価差額金(持分相当額調整前)	12,480
()少数株主持分相当額	
(+)持分法適用会社が所有するその他有価証券に係る評価差額金のうち親会社持分相当額	0
その他有価証券評価差額金	12,480

当連結会計年度(平成27年3月31日)

	金額(百万円)
評価差額	30,632
その他有価証券	30,632
()繰延税金負債	9,430
その他有価証券評価差額金(持分相当額調整前)	21,202
()少数株主持分相当額	
(+)持分法適用会社が所有するその他有価証券に係る評価差額金のうち親会社持分相当額	0
その他有価証券評価差額金	21,202

(デリバティブ取引関係)

1. ヘッジ会計が適用されていないデリバティブ取引

ヘッジ会計が適用されていないデリバティブ取引について、取引の対象物の種類ごとの連結決算日における契約額又は契約において定められた元本相当額、時価及び評価損益並びに当該時価の算定方法は、次のとおりであります。なお、契約額等については、その金額自体がデリバティブ取引に係る市場リスクを示すものではありません。

(1) 金利関連取引

前連結会計年度(平成26年3月31日)及び当連結会計年度(平成27年3月31日)とも、該当事項はありません。

(2) 通貨関連取引

前連結会計年度(平成26年3月31日)

区分	種類	契約額等(百万円)	契約額等のうち1年超のもの(百万円)	時価(百万円)	評価損益(百万円)
金融商品取引所	通貨先物				
	売建				
	買建				
	通貨オプション				
店頭	売建				
	買建				
	通貨スワップ	6,516	6,431	51	51
	為替予約				
	売建	1,916		23	23
	買建	1,630		31	31
	通貨オプション				
	売建	6,657	5,719	194	115
	買建	6,657	5,719	194	63
	その他				
売建					
買建					
	合計			59	111

(注) 1. 上記取引については時価評価を行い、評価損益を連結損益計算書に計上しております。

2. 時価の算定

割引現在価値等により算定しております。

当連結会計年度(平成27年3月31日)

区分	種類	契約額等(百万円)	契約額等のうち1年 超のもの(百万円)	時価(百万円)	評価損益(百万円)
金融商品取引所	通貨先物 売建 買建				
	通貨オプション 売建 買建				
店頭	通貨スワップ 為替予約	4,890	4,806	38	38
	売建	25,527		523	523
	買建	1,830		92	92
	通貨オプション				
	売建	19,476	18,845	479	202
	買建	19,476	18,845	479	108
	その他				
	売建 買建				
	合計			392	299

(注) 1. 上記取引については時価評価を行い、評価損益を連結損益計算書に計上しております。

2. 時価の算定
割引現在価値等により算定しております。

(3) 株式関連取引

前連結会計年度(平成26年3月31日)及び当連結会計年度(平成27年3月31日)とも、該当事項はありません。

(4) 債券関連取引

前連結会計年度(平成26年3月31日)及び当連結会計年度(平成27年3月31日)とも、該当事項はありません。

(5) 商品関連取引

前連結会計年度(平成26年3月31日)及び当連結会計年度(平成27年3月31日)とも、該当事項はありません。

(6) クレジット・デリバティブ取引

前連結会計年度(平成26年3月31日)及び当連結会計年度(平成27年3月31日)とも、該当事項はありません。

2. ヘッジ会計が適用されているデリバティブ取引

ヘッジ会計が適用されているデリバティブ取引について、取引の対象物の種類ごと、ヘッジ会計の方法別の連結決算日における契約額又は契約において定められた元本相当額及び時価並びに当該時価の算定方法は、次のとおりであります。なお、契約額等については、その金額自体がデリバティブ取引に係る市場リスクを示すものではありません。

(1) 金利関連取引

前連結会計年度(平成26年3月31日)

ヘッジ会計の方法	種類	主なヘッジ対象	契約額等 (百万円)	契約額等のうち 1年超のもの (百万円)	時価 (百万円)
原則的処理 方法	金利スワップ 受取固定・支払変動 受取変動・支払固定 金利オプション 売建 買建 その他 売建 買建				
金利スワップの 特例処理	金利スワップ 受取固定・支払変動 受取変動・支払固定	貸出金	12,356	12,356	534
	合計				534

(注) 時価の算定
店頭取引につきましては、割引現在価値等により算定しております。

当連結会計年度(平成27年3月31日)

ヘッジ会計の方法	種類	主なヘッジ対象	契約額等 (百万円)	契約額等のうち 1年超のもの (百万円)	時価 (百万円)
原則的処理 方法	金利スワップ 受取固定・支払変動 受取変動・支払固定 金利オプション 売建 買建 その他 売建 買建				
金利スワップの 特例処理	金利スワップ 受取固定・支払変動 受取変動・支払固定	貸出金	11,534	10,712	710
	合計				710

(注) 時価の算定
店頭取引につきましては、割引現在価値等により算定しております。

(2) 通貨関連取引

前連結会計年度(平成26年3月31日)及び当連結会計年度(平成27年3月31日)とも、該当事項はありません。

(3) 株式関連取引

前連結会計年度(平成26年3月31日)及び当連結会計年度(平成27年3月31日)とも、該当事項はありません。

(4) 債券関連取引

前連結会計年度(平成26年3月31日)及び当連結会計年度(平成27年3月31日)とも、該当事項はありません。

(退職給付関係)

1. 採用している退職給付制度の概要

(1) 当行は、確定給付型の制度として、企業年金基金制度及び退職一時金制度を設けております。

連結子会社においては、退職一時金制度を設けており、一部の連結子会社は、中小企業退職金共済制度(中退共)に加入しております。

なお、連結子会社が有する退職一時金制度は、簡便法により退職給付に係る負債及び退職給付費用を計算しております。

(2) 制度別の補足説明

退職一時金制度

	設定時期	その他
当行及び連結子会社(3社)	会社設立時等	
企業年金基金		
	設定時期	その他
当行	平成16年	
中小企業退職金共済制度		
	設定時期	その他
佐銀コンピュータサービス(株)	平成17年	

2. 確定給付制度

(1) 退職給付債務の期首残高と期末残高の調整表

(百万円)

区分	前連結会計年度 (自平成25年4月1日 至平成26年3月31日)	当連結会計年度 (自平成26年4月1日 至平成27年3月31日)
退職給付債務の期首残高	24,538	22,543
会計方針の変更による累積的影響額		1,080
会計方針の変更を反映した期首残高		21,463
勤務費用	852	775
利息費用	303	276
数理計算上の差異の発生額	323	95
退職給付の支払額	965	829
過去勤務費用の発生額	2,508	
その他		
退職給付債務の期末残高	22,543	21,781

(2) 年金資産の期首残高と期末残高の調整表

(百万円)

区分	前連結会計年度 (自平成25年4月1日 至平成26年3月31日)	当連結会計年度 (自平成26年4月1日 至平成27年3月31日)
年金資産の期首残高	8,869	9,564
期待運用収益	181	191
数理計算上の差異の発生額	429	715
事業主からの拠出額	443	473
退職給付の支払額	423	445
その他	63	62
年金資産の期末残高	9,564	10,561

(3) 退職給付債務及び年金資産の期末残高と連結貸借対照表に計上された退職給付に係る負債及び退職給付に係る資産の調整表

区分	(百万円)	
	前連結会計年度 (自平成25年4月1日 至平成26年3月31日)	当連結会計年度 (自平成26年4月1日 至平成27年3月31日)
積立型制度の退職給付債務	13,124	12,387
年金資産	9,564	10,561
非積立型制度の退職給付債務	3,559	1,826
	9,419	9,393
連結貸借対照表に計上された負債と資産の純額	12,979	11,219
退職給付に係る負債	12,979	11,219
退職給付に係る資産		
連結貸借対照表に計上された負債と資産の純額	12,979	11,219

(4) 退職給付費用及びその内訳項目の金額

区分	(百万円)	
	前連結会計年度 (自平成25年4月1日 至平成26年3月31日)	当連結会計年度 (自平成26年4月1日 至平成27年3月31日)
勤務費用	789	712
利息費用	303	276
期待運用収益	181	191
数理計算上の差異の損益処理額	581	361
過去勤務費用の損益処理額	250	501
その他		
確定給付制度に係る退職給付費用	1,242	657

- (注) 1. 企業年金基金に対する従業員拠出額を「勤務費用」から控除しております。
2. 簡便法を採用している連結子会社の退職給付費用は、一括して「勤務費用」に含めて計上しております。

(5) 退職給付に係る調整額

退職給付に係る調整額に計上した項目(税効果控除前)の内訳は次のとおりであります。

区分	(百万円)	
	前連結会計年度 (自平成25年4月1日 至平成26年3月31日)	当連結会計年度 (自平成26年4月1日 至平成27年3月31日)
過去勤務費用		
数理計算上の差異		620
その他		
合計		620

(6) 退職給付に係る調整累計額

退職給付に係る調整累計額に計上した項目(税効果控除前)の内訳は次のとおりであります。

(百万円)

区分	前連結会計年度 (自平成25年4月1日 至平成26年3月31日)	当連結会計年度 (自平成26年4月1日 至平成27年3月31日)
未認識過去勤務費用	2,257	1,755
未認識数理計算上の差異	995	13
その他		
合計	1,261	1,742

(7) 年金資産に関する事項

年金資産合計に対する主な分類ごとの比率は、次のとおりであります。

区分	前連結会計年度 (自平成25年4月1日 至平成26年3月31日)	当連結会計年度 (自平成26年4月1日 至平成27年3月31日)
債券	18%	17%
株式	28%	32%
現金及び預け金	1%	1%
保険資産(一般勘定)	51%	48%
その他	2%	2%
合計	100%	100%

長期期待運用収益率の設定方法

年金資産の長期期待運用収益率を決定するため、現在及び予想される年金資産の配分と、年金資産を構成する多様な資産からの現在及び将来期待される長期の収益率を考慮しております。

(8) 数理計算上の計算基礎に関する事項

主要な数理計算上の計算基礎

区分	前連結会計年度 (自平成25年4月1日 至平成26年3月31日)	当連結会計年度 (自平成26年4月1日 至平成27年3月31日)
割引率	1.3%	1.3%
長期期待運用収益率	2.0%	2.0%
予想昇給率(確定給付企業年金制度)	1.9%	1.9%
予想昇給率(退職金制度)	3.3%~3.6%	3.3%~3.6%

(ストック・オプション等関係)

1. スtock・オプションにかかる費用計上額及び科目名

	前連結会計年度 (自平成25年4月1日 至平成26年3月31日)	当連結会計年度 (自平成26年4月1日 至平成27年3月31日)
営業経費	45百万円	53百万円

2. スtock・オプションの内容、規模及びその変動状況

(1) スtock・オプションの内容

	平成24年ストック・オプション	平成25年ストック・オプション
付与対象者の区分及び人数	当行の取締役8名	当行の取締役9名
株式の種類別のストック・オプションの数(注)	普通株式211,300株	普通株式237,100株
付与日	平成24年7月31日	平成25年7月30日
権利確定条件	権利確定条件は定めていない	権利確定条件は定めていない
対象勤務期間	対象勤務期間は定めていない	対象勤務期間は定めていない
権利行使期間	平成24年8月1日から 平成54年7月31日まで	平成25年7月31日から 平成55年7月30日まで

(注)株式数に換算して記載しております。

	平成26年ストック・オプション
付与対象者の区分及び人数	当行の取締役11名
株式の種類別のストック・オプションの数(注)	普通株式241,100株
付与日	平成26年7月31日
権利確定条件	権利確定条件は定めていない
対象勤務期間	対象勤務期間は定めていない
権利行使期間	平成26年8月1日から 平成56年7月31日まで

(注)株式数に換算して記載しております。

(2) スtock・オプションの規模及びその変動状況

当連結会計年度(平成27年3月期)において存在したストック・オプションを対象とし、ストック・オプションの数については、株式数に換算して記載しております。

ストック・オプションの数

	平成24年 ストック・オプション	平成25年 ストック・オプション	平成26年 ストック・オプション
権利確定前(株)			
前連結会計年度末			
付与			241,100
失効			
権利確定			241,100
未確定残			
権利確定後(株)			
前連結会計年度末	165,500	237,100	
権利確定			241,100
権利行使			
失効			
未行使残	165,500	237,100	241,100

単価情報

	平成24年 ストック・オプション	平成25年 ストック・オプション	平成26年 ストック・オプション
権利行使価格	1株当たり1円	1株当たり1円	1株当たり1円
行使時平均株価			
付与日における公正な評価単価	1株当たり174円	1株当たり190円	1株当たり223円

3. スtock・オプションの公正な評価単価の見積方法

当連結会計年度において付与された平成26年ストック・オプションについての公正な評価単価の見積方法は以下のとおりであります。

- (1) 使用した評価技法 配当修正型ブラック・ショールズ式
(2) 主な基礎数値及び見積方法

	平成26年ストック・オプション
株価変動性 (注1)	23.4%
予想残存期間 (注2)	2.2年
予想配当 (注3)	1株当たり7円
無リスク利率 (注4)	0.07%

- (注) 1. 平成24年5月14日の週から平成26年7月21日の週までの株価の実績に基づき、週次で算出しております。
2. 就任から退任までの平均的な期間、就任から発行日までの期間などから割り出した発行日時点での取締役の予想在任期間の平均によって見積りしております。
3. 平成26年3月期の配当実績。
4. 予想残存期間に対応する分離元本国債のスポットレート(日本証券業協会発表)を線形補間。

4. スtock・オプションの権利確定数の見積方法

基本的には、将来の失効数の合理的な見積りは困難であるため、実績の失効数のみ反映させる方法を採用しております。

(税効果会計関係)

1. 繰延税金資産及び繰延税金負債の発生の主な原因別の内訳

	前連結会計年度 (平成26年3月31日)	当連結会計年度 (平成27年3月31日)
繰延税金資産		
貸倒引当金	5,831 百万円	4,620 百万円
退職給付に係る負債	4,583 "	3,601 "
減価償却費	1,034 "	925 "
その他	2,152 "	1,947 "
繰延税金資産小計	13,602 "	11,094 "
評価性引当額	5,510 "	4,942 "
繰延税金資産合計	8,092 "	6,152 "
繰延税金負債		
その他有価証券評価差額金	6,445 "	9,430 "
固定資産圧縮積立金	75 "	117 "
連結会社間内部損失消去	1 "	1 "
その他	33 "	29 "
繰延税金負債合計	6,554 "	9,578 "
繰延税金資産(負債)の純額	1,537 "	3,425 "

2. 連結財務諸表提出会社の法定実効税率と税効果会計適用後の法人税等の負担率との間に重要な差異があるときの、当該差異の原因となった主な項目別の内訳

	前連結会計年度 (平成26年3月31日)	当連結会計年度 (平成27年3月31日)
法定実効税率	37.6 %	35.3 %
(調整)		
交際費等永久に損金に算入されない項目	0.3 "	0.4 "
受取配当金等永久に益金に算入されない項目	1.9 "	2.5 "
評価性引当額増加	5.9 "	0.9 "
住民税均等割等	0.5 "	0.6 "
土地再評価差額金取崩	0.9 "	0.3 "
税率変更による期末繰延税金資産の減額修正	2.2 "	9.0 "
その他	1.2 "	0.5 "
税効果会計適用後の法人税等の負担率	33.1 "	41.1 "

3. 法人税等の税率の変更による繰延税金資産及び繰延税金負債の金額の修正

「所得税法等の一部を改正する法律」(平成27年法律第9号)及び「地方税法等の一部を改正する法律」(平成27年法律第2号)が平成27年3月31日に公布され、平成27年4月1日以後に開始する連結会計年度から法人税率等の引下げが行われることとなりました。これに伴い、繰延税金資産及び繰延税金負債の計算に使用する法定実効税率は従来の35.3%から、平成27年4月1日に開始する連結会計年度以降に解消が見込まれる一時差異については32.8%に、平成28年4月1日に開始する連結会計年度以降に解消が見込まれる一時差異については32.0%となります。

この税率変更により、繰延税金資産は47百万円、繰延税金負債は478百万円、それぞれ減少し、その他有価証券評価差額金は972百万円、退職給付に係る調整累計額は57百万円、法人税等調整額は599百万円、それぞれ増加しております。再評価に係る繰延税金負債は439百万円減少し、土地再評価差額金は同額増加しております。

(資産除去債務関係)

前連結会計年度(平成26年3月31日)及び当連結会計年度(平成27年3月31日)とも、資産除去債務の負債及び純資産に占める割合が僅少であるため、記載を省略しております。

(賃貸等不動産関係)

前連結会計年度(平成26年3月31日)及び当連結会計年度(平成27年3月31日)とも、賃貸等不動産の総資産に占める割合が僅少であるため、記載を省略しております。

(セグメント情報等)

【セグメント情報】

前連結会計年度(自 平成25年4月1日 至 平成26年3月31日)及び当連結会計年度(自 平成26年4月1日 至 平成27年3月31日)とも、当行グループは、銀行業の単一セグメントであるため、記載を省略しております。

【関連情報】

前連結会計年度(自 平成25年4月1日 至 平成26年3月31日)

1. サービスごとの情報

当行グループは、銀行業として単一のサービスを提供しているため、記載を省略しております。

2. 地域ごとの情報

(1) 経常収益

当行グループは、本邦の外部顧客に対する経常収益に区分した金額が連結損益計算書の経常収益の90%を超えるため、記載を省略しております。

(2) 有形固定資産

当行グループは、本邦に所在している有形固定資産の金額が連結貸借対照表の有形固定資産の金額の全てであるため、記載を省略しております。

3. 主要な顧客ごとの情報

特定の顧客に対する経常収益で連結損益計算書の経常収益の10%以上を占めるものがないため、記載を省略しております。

当連結会計年度(自 平成26年4月1日 至 平成27年3月31日)

1. サービスごとの情報

当行グループは、銀行業として単一のサービスを提供しているため、記載を省略しております。

2. 地域ごとの情報

(1) 経常収益

当行グループは、本邦の外部顧客に対する経常収益に区分した金額が連結損益計算書の経常収益の90%を超えるため、記載を省略しております。

(2) 有形固定資産

当行グループは、本邦に所在している有形固定資産の金額が連結貸借対照表の有形固定資産の金額の全てであるため、記載を省略しております。

3. 主要な顧客ごとの情報

特定の顧客に対する経常収益で連結損益計算書の経常収益の10%以上を占めるものがないため、記載を省略しております。

【報告セグメントごとの固定資産の減損損失に関する情報】

前連結会計年度(自 平成25年4月1日 至 平成26年3月31日)

当行グループは、銀行業の単一セグメントであるため、記載を省略しております。

当連結会計年度(自 平成26年4月1日 至 平成27年3月31日)

当行グループは、銀行業の単一セグメントであるため、記載を省略しております。

【報告セグメントごとののれんの償却額及び未償却残高に関する情報】

前連結会計年度(自 平成25年4月1日 至 平成26年3月31日)

該当事項はありません。

当連結会計年度(自 平成26年4月1日 至 平成27年3月31日)

該当事項はありません。

【報告セグメントごとの負ののれん発生益に関する情報】

前連結会計年度(自 平成25年4月1日 至 平成26年3月31日)

該当事項はありません。

当連結会計年度(自 平成26年4月1日 至 平成27年3月31日)

該当事項はありません。

【関連当事者情報】

1. 関連当事者との取引

(1) 連結財務諸表提出会社と関連当事者との取引

前連結会計年度(自 平成25年4月1日 至 平成26年3月31日)及び当連結会計年度(自 平成26年4月1日 至 平成27年3月31日)とも、関連当事者との取引について記載すべき重要なものではありません。

(2) 連結財務諸表提出会社の連結子会社と関連当事者との取引

前連結会計年度(自 平成25年4月1日 至 平成26年3月31日)及び当連結会計年度(自 平成26年4月1日 至 平成27年3月31日)とも、関連当事者との取引について記載すべき重要なものではありません。

2. 親会社又は重要な関連会社に関する注記

前連結会計年度(自 平成25年4月1日 至 平成26年3月31日)及び当連結会計年度(自 平成26年4月1日 至 平成27年3月31日)とも、関連当事者情報について記載すべき重要なものではありません。

(1株当たり情報)

	前連結会計年度 (自 平成25年4月1日 至 平成26年3月31日)	当連結会計年度 (自 平成26年4月1日 至 平成27年3月31日)
1株当たり純資産額	615円43銭	689円62銭
1株当たり当期純利益金額	29円86銭	19円87銭
潜在株式調整後1株当たり当期純利益金額	29円80銭	19円80銭

(注) 1. 1株当たり純資産額の算定上の基礎は、次のとおりであります。

	前連結会計年度 (平成26年3月31日)	当連結会計年度 (平成27年3月31日)
純資産の部の合計額(百万円)	106,064	119,098
純資産の部の合計額から控除する金額(百万円)	3,359	4,019
(うち新株予約権)	73	127
(うち少数株主持分)	3,285	3,891
普通株式に係る期末の純資産額(百万円)	102,704	115,079
1株当たり純資産額の算定に用いられた 期末の普通株式の数(千株)	166,881	166,871

(注) 2. 1株当たり当期純利益金額及び潜在株式調整後1株当たり当期純利益金額の算定上の基礎は、次のとおりであります。

		前連結会計年度 (自 平成25年4月1日 至 平成26年3月31日)	当連結会計年度 (自 平成26年4月1日 至 平成27年3月31日)
1株当たり当期純利益金額			
当期純利益	百万円	4,983	3,316
普通株主に帰属しない金額	百万円		
普通株式に係る当期純利益	百万円	4,983	3,316
普通株式の期中平均株式数	千株	166,874	166,876
潜在株式調整後1株当たり当期純利益金額			
当期純利益調整額	百万円		
普通株式増加数	千株	333	560
(うち新株予約権)	千株	333	560
希薄化効果を有しないため、 潜在株式調整後1株当たり当期 純利益金額の算定に含めなかつ た潜在株式の概要			

(注) 3. 「会計方針の変更」に記載のとおり、「退職給付に関する会計基準」(企業会計基準第26号 平成24年5月17日。以下、「退職給付会計基準」という。)及び「退職給付に関する会計基準の適用指針」(企業会計基準適用指針第25号 平成27年3月26日。以下、「退職給付適用指針」という。)を、退職給付会計基準第35項本文及び退職給付適用指針第67項本文に掲げられた定めについて、当連結会計年度より適用し、退職給付会計基準第37項に定める経過的な取扱いに従っております。

この結果、当連結会計年度の期首の1株当たり純資産が、4円18銭増加し、1株当たり当期純利益金額及び潜在株式調整後1株当たり当期純利益金額はそれぞれ7銭増加しております。

(重要な後発事象)

該当事項はありません。

【連結附属明細表】

【社債明細表】

該当事項はありません。

【借入金等明細表】

区分	当期首残高 (百万円)	当期末残高 (百万円)	平均利率 (%)	返済期限
借入金	15,640	15,492	1.21	
再割引手形				
借入金	15,640	15,492	1.21	平成27年4月～ 平成35年4月
1年以内に返済予定のリース債務	0	3	7.90	
リース債務(1年以内に返済予定のものを除く。)	4	11	7.90	平成31年4月

- (注) 1. 「平均利率」は、期末日現在の「利率」及び「当期末残高」により算出(加重平均)しております。
2. 借入金及びリース債務の連結決算日後5年以内における返済額は次のとおりであります。

	1年以内	1年超2年以内	2年超3年以内	3年超4年以内	4年超5年以内
借入金(百万円)	181	145	106	48	10
リース債務 (百万円)	3	3	3	3	0

銀行業は、預金の受入れ、コール・手形市場からの資金の調達・運用等を営業活動として行っているため、借入金等明細表については連結貸借対照表中「負債の部」の「借入金」及び「その他負債」中のリース債務の内訳を記載しております。

なお、コマーシャル・ペーパーの発行につきましては、該当事項はありません。

【資産除去債務明細表】

当連結会計年度期首及び当連結会計年度末における資産除去債務の金額が当連結会計年度期首及び当連結会計年度末における負債及び純資産の合計額の100分の1以下であるため、記載を省略しております。

(2) 【その他】

当連結会計年度における四半期情報

(累計期間)	第1四半期	第2四半期	第3四半期	当連結会計年度
経常収益(百万円)	11,086	20,968	31,168	41,910
税金等調整前四半期(当期)純利益金額(百万円)	3,410	4,895	6,938	6,670
四半期(当期)純利益金額(百万円)	2,268	3,149	4,486	3,316
1株当たり四半期(当期)純利益金額(円)	13.59	18.87	26.88	19.87

(注) 一般企業の売上高に代えて、経常収益を記載しております。

(会計期間)	第1四半期	第2四半期	第3四半期	第4四半期
1株当たり四半期純利益金額又は 1株当たり四半期純損失金額() (円)	13.59	5.28	8.01	7.01

2 【財務諸表等】

(1) 【財務諸表】

【貸借対照表】

(単位：百万円)

	前事業年度 (平成26年3月31日)	当事業年度 (平成27年3月31日)
資産の部		
現金預け金	255,643	236,762
現金	33,656	33,369
預け金	221,987	203,392
コールローン	5,000	
買入金銭債権	5,666	4,011
特定取引資産	4	7
商品有価証券	4	7
金銭の信託	454	421
有価証券	1, 7, 11 634,219	1, 7, 11 679,080
国債	119,894	72,300
地方債	273,124	282,338
短期社債	1,999	1,999
社債	119,926	137,638
株式	36,654	41,906
その他の証券	82,620	142,897
貸出金	2, 3, 4, 5, 8 1,288,715	2, 3, 4, 5, 8 1,345,089
割引手形	6 9,396	6 9,280
手形貸付	58,818	59,289
証書貸付	1,074,358	1,127,710
当座貸越	146,142	148,809
外国為替	2,785	3,793
外国他店預け	2,382	3,333
買入外国為替	6 0	6 152
取立外国為替	402	307
その他資産	5,014	7,183
前払費用	23	20
未収収益	1,961	2,080
金融派生商品	787	1,640
その他の資産	7 2,242	7 3,441
有形固定資産	9 24,162	9 24,789
建物	3,347	3,667
土地	19,399	19,464
建設仮勘定	26	8
その他の有形固定資産	1,388	1,648
無形固定資産	2,008	1,961
ソフトウェア	1,456	851
その他の無形固定資産	551	1,109
繰延税金資産	827	
支払承諾見返	12,206	12,711
貸倒引当金	13,878	12,545
資産の部合計	2,222,830	2,303,267

(単位：百万円)

	前事業年度 (平成26年3月31日)	当事業年度 (平成27年3月31日)
負債の部		
預金	7 2,018,784	7 2,083,597
当座預金	111,399	118,181
普通預金	1,048,577	1,102,593
貯蓄預金	4,742	4,564
通知預金	7,112	6,777
定期預金	828,180	834,389
その他の預金	18,771	17,090
譲渡性預金	6,523	5,785
コールマネー	15,438	19,227
債券貸借取引受入担保金	7 13,762	7 4,309
借入金	15,640	15,492
借入金	10 15,640	10 15,492
外国為替	59	124
売渡外国為替	32	52
未払外国為替	26	71
その他負債	19,654	27,217
未払法人税等	1,862	88
未払費用	1,079	1,196
前受収益	656	685
金融派生商品	728	2,033
資産除去債務	250	263
その他の負債	15,077	22,950
賞与引当金	670	674
退職給付引当金	14,085	12,792
睡眠預金払戻損失引当金	191	169
繰延税金負債		3,799
再評価に係る繰延税金負債	9 4,722	9 4,262
支払承諾	12,206	12,711
負債の部合計	2,121,738	2,190,163

(単位：百万円)

	前事業年度 (平成26年3月31日)	当事業年度 (平成27年3月31日)
純資産の部		
資本金	16,062	16,062
資本剰余金	11,374	11,374
資本準備金	11,374	11,374
利益剰余金	54,718	57,474
利益準備金	14,926	14,926
その他利益剰余金	39,791	42,548
別途積立金	32,800	36,800
固定資産圧縮積立金	137	248
繰越利益剰余金	6,853	5,499
自己株式	1,220	1,223
株主資本合計	80,934	83,688
その他有価証券評価差額金	12,480	21,202
土地再評価差額金	9 7,604	9 8,084
評価・換算差額等合計	20,084	29,287
新株予約権	73	127
純資産の部合計	101,092	113,103
負債及び純資産の部合計	2,222,830	2,303,267

【損益計算書】

(単位：百万円)

	前事業年度 (自 平成25年 4月 1日 至 平成26年 3月31日)	当事業年度 (自 平成26年 4月 1日 至 平成27年 3月31日)
経常収益	42,000	40,871
資金運用収益	26,119	25,895
貸出金利息	19,291	18,944
有価証券利息配当金	6,582	6,688
コールローン利息	24	2
預け金利息	121	180
その他の受入利息	99	79
信託報酬	3	3
役務取引等収益	6,385	6,528
受入為替手数料	2,477	2,437
その他の役務収益	3,908	4,091
特定取引収益	128	98
商品有価証券収益	128	98
その他業務収益	6,729	6,834
外国為替売買益	157	91
国債等債券売却益	2,895	4,253
金融派生商品収益	3,675	2,487
その他の業務収益	1	1
その他経常収益	2,633	1,510
貸倒引当金戻入益	1,865	671
株式等売却益	63	129
その他の経常収益	704	709
経常費用	34,550	35,214
資金調達費用	1,258	1,417
預金利息	957	1,075
譲渡性預金利息	17	13
コールマネー利息	35	79
債券貸借取引支払利息	28	45
借入金利息	219	203
その他の支払利息	0	1
役務取引等費用	3,081	3,235
支払為替手数料	682	694
その他の役務費用	2,398	2,541
その他業務費用	4,834	5,836
国債等債券売却損	4,631	5,800
国債等債券償還損	151	
国債等債券償却	51	36
営業経費	23,832	24,480
その他経常費用	1,543	243
株式等売却損	0	3
株式等償却	928	
金銭の信託運用損	24	32
その他の経常費用	589	207
経常利益	7,449	5,657

(単位：百万円)

	前事業年度 (自 平成25年 4 月 1 日 至 平成26年 3 月31日)	当事業年度 (自 平成26年 4 月 1 日 至 平成27年 3 月31日)
特別利益	92	152
固定資産処分益	92	152
特別損失	253	176
固定資産処分損	34	44
減損損失	1 218	1 131
税引前当期純利益	7,288	5,632
法人税、住民税及び事業税	2,201	1,125
法人税等調整額	132	1,240
法人税等合計	2,333	2,366
当期純利益	4,954	3,266

【株主資本等変動計算書】

前事業年度(自 平成25年4月1日 至 平成26年3月31日)

(単位：百万円)

	株主資本							
	資本金	資本剰余金		利益準備金	利益剰余金			利益剰余金合計
		資本準備金	資本剰余金合計		その他利益剰余金			
				別途積立金	固定資産圧縮積立金	繰越利益剰余金		
当期首残高	16,062	11,374	11,374	14,926	31,800	137	3,774	50,638
当期変動額								
剰余金の配当							1,001	1,001
当期純利益							4,954	4,954
自己株式の取得								
自己株式の処分							4	4
別途積立金の積立					1,000		1,000	
土地再評価差額金の取崩							130	130
株主資本以外の項目の当期変動額（純額）								
当期変動額合計					1,000		3,079	4,079
当期末残高	16,062	11,374	11,374	14,926	32,800	137	6,853	54,718

	株主資本		評価・換算差額等			新株予約権	純資産合計
	自己株式	株主資本合計	その他有価証券評価差額金	土地再評価差額金	評価・換算差額等合計		
当期首残高	1,231	76,844	13,674	7,735	21,409	36	98,291
当期変動額							
剰余金の配当		1,001					1,001
当期純利益		4,954					4,954
自己株式の取得	2	2					2
自己株式の処分	12	8					8
別途積立金の積立							
土地再評価差額金の取崩		130					130
株主資本以外の項目の当期変動額（純額）			1,194	130	1,325	37	1,288
当期変動額合計	10	4,089	1,194	130	1,325	37	2,801
当期末残高	1,220	80,934	12,480	7,604	20,084	73	101,092

当事業年度(自 平成26年 4月 1日 至 平成27年 3月31日)

(単位：百万円)

	株主資本							
	資本金	資本剰余金		利益準備金	利益剰余金			利益剰余金合計
		資本準備金	資本剰余金合計		その他利益剰余金			
				別途積立金	固定資産圧縮積立金	繰越利益剰余金		
当期首残高	16,062	11,374	11,374	14,926	32,800	137	6,853	54,718
会計方針の変更による累積的影響額							698	698
会計方針の変更を反映した当期首残高	16,062	11,374	11,374	14,926	32,800	137	7,552	55,417
当期変動額								
剰余金の配当							1,168	1,168
当期純利益							3,266	3,266
自己株式の取得								
自己株式の処分							0	0
別途積立金の積立					4,000		4,000	
固定資産圧縮積立金の積立						110	110	
土地再評価差額金の取崩							40	40
株主資本以外の項目の当期変動額（純額）								
当期変動額合計					4,000	110	2,053	2,057
当期末残高	16,062	11,374	11,374	14,926	36,800	248	5,499	57,474

	株主資本		評価・換算差額等			新株予約権	純資産合計
	自己株式	株主資本合計	その他有価証券評価差額金	土地再評価差額金	評価・換算差額等合計		
当期首残高	1,220	80,934	12,480	7,604	20,084	73	101,092
会計方針の変更による累積的影響額		698					698
会計方針の変更を反映した当期首残高	1,220	81,633	12,480	7,604	20,084	73	101,791
当期変動額							
剰余金の配当		1,168					1,168
当期純利益		3,266					3,266
自己株式の取得	2	2					2
自己株式の処分	0	0					0
別途積立金の積立							
固定資産圧縮積立金の積立							
土地再評価差額金の取崩		40					40
株主資本以外の項目の当期変動額（純額）			8,722	480	9,202	53	9,256
当期変動額合計	2	2,055	8,722	480	9,202	53	11,311
当期末残高	1,223	83,688	21,202	8,084	29,287	127	113,103

【注記事項】

(重要な会計方針)

1. 特定取引資産・負債の評価基準及び収益・費用の計上基準

金利、通貨の価格、金融商品市場における相場その他の指標に係る短期的な変動、市場間の格差等を利用して利益を得る等の目的(以下、「特定取引目的」という。)の取引については、取引の約定時点を基準とし、貸借対照表上「特定取引資産」及び「特定取引負債」に計上するとともに、当該取引からの損益を損益計算書上「特定取引収益」及び「特定取引費用」に計上しております。

特定取引資産及び特定取引負債の評価は、有価証券及び金銭債権等については決算日の時価により、先物・オプション取引等の派生商品については決算日において決済したものとみなした額により行っております。

また、特定取引収益及び特定取引費用の損益計上は、当事業年度中の受払利息等に、有価証券、金銭債権等については前事業年度末と当事業年度末における評価損益の増減額を、派生商品については前事業年度末と当事業年度末におけるみなし決済からの損益相当額の増減額を加えております。

2. 有価証券の評価基準及び評価方法

(1) 有価証券の評価は、満期保有目的の債券については移動平均法による償却原価法(定額法)、子会社株式及び関連会社株式については移動平均法による原価法、その他有価証券については原則として決算日の市場価格等に基づく時価法(売却原価は主として移動平均法により算定)、ただし時価を把握することが極めて困難と認められるものについては移動平均法による原価法により行っております。

なお、その他有価証券の評価差額については、全部純資産直入法により処理しております。

(2) 有価証券運用を主目的とする単独運用の金銭の信託において信託財産として運用されている有価証券の評価は、時価法により行っております。

3. デリバティブ取引の評価基準及び評価方法

デリバティブ取引(特定取引目的の取引を除く。)の評価は、時価法により行っております。

4. 固定資産の減価償却の方法

(1) 有形固定資産

有形固定資産は、定率法(ただし、平成10年4月1日以後に取得した建物(建物附属設備を除く。))については定額法を採用しております。

なお、主な耐用年数は次のとおりであります。

建 物：3年～60年

その他：2年～20年

(2) 無形固定資産

無形固定資産は、定額法により償却しております。なお、自社利用のソフトウェアについては、行内における利用可能期間(5年)に基づいて償却しております。

5. 外貨建の資産及び負債の本邦通貨への換算基準

外貨建資産・負債は、決算日の為替相場による円換算額を付しております。

6. 引当金の計上基準

(1) 貸倒引当金

貸倒引当金は、予め定めている償却・引当基準に則り、次のとおり計上しております。

「銀行等金融機関の資産の自己査定並びに貸倒償却及び貸倒引当金の監査に関する実務指針」(日本公認会計士協会銀行等監査特別委員会報告第4号)に規定する正常先債権及び要注意先債権に相当する債権については、一定の種類毎に分類し、過去の一定期間における各々の貸倒実績から算出した貸倒実績率等に基づき計上しております。破綻懸念先債権に相当する債権については、債権額から担保の処分可能見込額及び保証による回収可能見込額を控除し、その残額のうち必要と認める額を計上しております。破綻先債権及び実質破綻先債権に相当する債権については、債権額から、担保の処分可能見込額及び保証による回収可能見込額を控除した残額を計上しております。

すべての債権は、資産の自己査定基準に基づき、営業関連部署の協力の下に資産査定部署が資産査定を実施しております。

(2) 賞与引当金

賞与引当金は、従業員への賞与の支払いに備えるため、従業員に対する賞与の支給見込額のうち、当事業年度に帰属する額を計上しております。

(3) 退職給付引当金

退職給付引当金は、従業員の退職給付に備えるため、当事業年度末における退職給付債務及び年金資産の見込額に基づき、必要額を計上しております。また、退職給付債務の算定にあたり、退職給付見込額を当事業年度末までの期間に帰属させる方法については給付算定式基準によっております。なお、過去勤務費用及び数理計算上の差異の損益処理方法は次のとおりであります。

過去勤務費用：その発生時の従業員の平均残存勤務期間内の一定の年数(5年)による定額法により損益処理

数理計算上の差異：各事業年度の発生時の従業員の平均残存勤務期間内の一定の年数(5年)による定額法により按分した額を、それぞれ発生翌事業年度から損益処理

(4) 睡眠預金払戻損失引当金

睡眠預金払戻損失引当金は、負債計上を中止した預金について、預金者からの払戻請求に備えるため、将来の払戻請求に応じて発生する損失を見積り必要と認める額を計上しております。

7. リース取引の処理方法

所有権移転外ファイナンス・リース取引のうち、リース取引開始日が平成20年4月1日前に開始する事業年度に属するものについては、通常の賃貸借取引に準じた会計処理によっております。

8. ヘッジ会計の方法

(イ)金利リスク・ヘッジ

金融資産・負債から生じる金利リスクに対するヘッジ会計の方法は、「銀行業における金融商品会計基準適用に関する会計上及び監査上の取扱い」(日本公認会計士協会業種別監査委員会報告第24号)に規定する繰延ヘッジによっております。ヘッジ有効性評価の方法については、相場変動を相殺するヘッジについて、ヘッジ対象となる貸出金とヘッジ手段である金利スワップ取引を一定の(残存)期間毎にグルーピングのうえ特定し評価しております。

なお、一部の資産については、金利スワップの特例処理を行っております。

(ロ)為替変動リスク・ヘッジ

外貨建金融資産・負債から生じる為替変動リスクに対するヘッジ会計の方法は、「銀行業における外貨建取引等の会計処理に関する会計上及び監査上の取扱い」(日本公認会計士協会業種別監査委員会報告第25号)に規定する繰延ヘッジによっております。ヘッジ有効性評価の方法については、外貨建金銭債権債務等の為替変動リスクを減殺する目的で行う通貨スワップ取引及び為替スワップ取引等をヘッジ手段とし、ヘッジ対象である外貨建金銭債権債務等に見合うヘッジ手段の外貨ポジション相当額が存在することを確認することによりヘッジの有効性を評価しております。

また、外貨建その他有価証券(債券以外)の為替変動リスクをヘッジするため、事前にヘッジ対象となる外貨建有価証券の銘柄を特定し、当該外貨建有価証券について外貨ベースで取得原価以上の直先負債が存在していること等を条件に包括ヘッジとして時価ヘッジを適用しております。

9. その他財務諸表作成のための基本となる重要な事項

(1) 退職給付に係る会計処理

退職給付に係る未認識数理計算上の差異及び未認識過去勤務費用の会計処理の方法は、連結財務諸表におけるこれらの会計処理の方法と異なっております。

(2) 消費税等の会計処理

消費税及び地方消費税(以下、消費税等という。)の会計処理は、税抜方式によっております。ただし、有形固定資産に係る控除対象外消費税等は当事業年度の費用に計上しております。

(会計方針の変更)

(「退職給付に関する会計基準」等の適用)

「退職給付に関する会計基準」(企業会計基準第26号 平成24年5月17日。以下、「退職給付会計基準」という。)及び「退職給付に関する会計基準の適用指針」(企業会計基準適用指針第25号 平成27年3月26日。)を当事業年度より適用し、退職給付債務及び勤務費用の計算方法を見直し、退職給付見込額の期間帰属方法を期間定額基準から給付算定式基準へ変更するとともに、割引率の決定方法を割引率決定の基礎となる債券の期間について従業員の平均残存勤務期間に近似した年数とする方法から退職給付の支払見込期間及び支払見込期間ごとの金額を反映した単一の加重平均割引率を使用する方法へ変更しております。

退職給付会計基準等の適用については、退職給付会計基準第37項に定める経過的な取扱いに従って、当事業年度の期首において、退職給付債務及び勤務費用の計算方法の変更に伴う影響額を利益剰余金に加減しております。

この結果、当事業年度の期首の退職給付引当金が1,080百万円減少し、繰越利益剰余金が698百万円増加しております。また、当事業年度の経常利益及び税引前当期純利益はそれぞれ17百万円増加しております。

なお、当事業年度の期首の1株当たり純資産額が4円18銭増加し、1株当たり当期純利益金額及び潜在株式調整後1株当たり当期純利益金額はそれぞれ7銭増加しております。

(貸借対照表関係)

1. 関係会社の株式又は出資金の総額

	前事業年度 (平成26年3月31日)	当事業年度 (平成27年3月31日)
株式 出資金	113百万円 327百万円	113百万円 744百万円

2. 貸出金のうち破綻先債権額及び延滞債権額は次のとおりであります。

	前事業年度 (平成26年3月31日)	当事業年度 (平成27年3月31日)
破綻先債権額	1,420百万円	1,469百万円
延滞債権額	32,920百万円	30,017百万円

なお、破綻先債権とは、元本又は利息の支払の遅延が相当期間継続していることその他の事由により元本又は利息の取立て又は弁済の見込みがないものとして未収利息を計上しなかった貸出金(貸倒償却を行った部分を除く。以下、「未収利息不計上貸出金」という。)のうち、法人税法施行令(昭和40年政令第97号)第96条第1項第3号イからホまでに掲げる事由又は同項第4号に規定する事由が生じている貸出金であります。

また、延滞債権とは、未収利息不計上貸出金であって、破綻先債権及び債務者の経営再建又は支援を図ることを目的として利息の支払を猶予した貸出金以外の貸出金であります。

3. 貸出金のうち3カ月以上延滞債権額は次のとおりであります。

	前事業年度 (平成26年3月31日)	当事業年度 (平成27年3月31日)
3カ月以上延滞債権額	百万円	百万円

なお、3カ月以上延滞債権とは、元本又は利息の支払が、約定支払日の翌日から3カ月以上遅延している貸出金で破綻先債権及び延滞債権に該当しないものであります。

4. 貸出金のうち貸出条件緩和債権額は次のとおりであります。

	前事業年度 (平成26年3月31日)	当事業年度 (平成27年3月31日)
貸出条件緩和債権額	6,382百万円	5,578百万円

なお、貸出条件緩和債権とは、債務者の経営再建又は支援を図ることを目的として、金利の減免、利息の支払猶予、元本の返済猶予、債権放棄その他の債務者に有利となる取決めを行った貸出金で破綻先債権、延滞債権及び3カ月以上延滞債権に該当しないものであります。

5. 破綻先債権額、延滞債権額、3カ月以上延滞債権額及び貸出条件緩和債権額の合計額は次のとおりであります。

	前事業年度 (平成26年3月31日)	当事業年度 (平成27年3月31日)
合計額	40,723百万円	37,065百万円

なお、上記2. から5. に掲げた債権額は、貸倒引当金控除前の金額であります。

6. 手形割引は、「銀行業における金融商品会計基準適用に関する会計上及び監査上の取扱い」(日本公認会計士協会業種別監査委員会報告第24号)に基づき金融取引として処理しております。これにより受け入れた商業手形及び買入外国為替は、売却又は(再)担保という方法で自由に処分できる権利を有しておりますが、その額面金額は次のとおりであります。

	前事業年度 (平成26年3月31日)	当事業年度 (平成27年3月31日)
	9,397百万円	9,432百万円

7. 担保に供している資産は次のとおりであります。

	前事業年度 (平成26年3月31日)	当事業年度 (平成27年3月31日)
担保に供している資産 有価証券	16,164百万円	6,906百万円
担保資産に対応する債務 預金	5,713百万円	3,629百万円
債券貸借取引受入担保金	13,762百万円	4,309百万円

上記のほか、為替決済、信託業務、デリバティブ等の取引の担保あるいは先物取引証拠金等の代用として、次のものを差し入れております。

	前事業年度 (平成26年3月31日)	当事業年度 (平成27年3月31日)
有価証券	90,649百万円	84,918百万円

また、その他の資産には、保証金が含まれておりますが、その金額は次のとおりであります。

	前事業年度 (平成26年3月31日)	当事業年度 (平成27年3月31日)
保証金	1,171百万円	1,162百万円

8. 当座貸越契約及び貸付金に係るコミットメントライン契約は、顧客からの融資実行の申し出を受けた場合に、契約上規定された条件について違反がない限り、一定の限度額まで資金を貸付けることを約する契約であります。これらの契約に係る融資未実行残高は次のとおりであります。

	前事業年度 (平成26年3月31日)	当事業年度 (平成27年3月31日)
融資未実行残高	470,902百万円	496,313百万円
うち原契約期間が1年以内のもの (又は任意の時期に無条件で取消可能なもの)	469,566百万円	495,378百万円

なお、これらの契約の多くは、融資実行されずに終了するものであるため、融資未実行残高そのものが必ずしも当行の将来のキャッシュ・フローに影響を与えるものではありません。これらの契約の多くには、金融情勢の変化、債権の保全及びその他相当の事由があるときは、当行が実行申し込みを受けた融資の拒絶又は契約極度額の減額をすることができる旨の条項が付けられております。また、契約時において必要に応じて不動産・有価証券等の担保を徴求するほか、契約後も定期的に(半年毎に)予め定めている行内手続に基づき顧客の業況等を把握し、必要に応じて契約の見直し、与信保全上の措置等を講じております。

9. 有形固定資産の圧縮記帳額

	前事業年度 (平成26年3月31日)	当事業年度 (平成27年3月31日)
圧縮記帳額	4,113百万円	4,111百万円
(当該事業年度の圧縮記帳額)	(百万円)	(百万円)

10. 借入金には、他の債務よりも債務の履行が後順位である旨の特約が付された劣後特約付借入金が含まれております。

	前事業年度 (平成26年3月31日)	当事業年度 (平成27年3月31日)
劣後特約付借入金	15,000百万円	15,000百万円

11. 「有価証券」中の社債のうち、有価証券の私募(金融商品取引法第2条第3項)による社債に対する当行の保証
債務の額

前事業年度 (平成26年3月31日)	当事業年度 (平成27年3月31日)
950百万円	1,330百万円

(有価証券関係)

時価を把握することが極めて困難と認められる子会社株式及び関連会社株式等の貸借対照表計上額

(単位：百万円)

	前事業年度 (平成26年3月31日)	当事業年度 (平成27年3月31日)
子会社株式	112	112
関連会社株式	1	1
投資事業組合出資金	327	744
合計	440	857

(注) 子会社株式及び関連会社株式等については、市場価格がなく、時価を把握することが極めて困難と認められるものであります。

(税効果会計関係)

1. 繰延税金資産及び繰延税金負債の発生の主な原因別の内訳

	前事業年度 (平成26年3月31日)	当事業年度 (平成27年3月31日)
繰延税金資産		
貸倒引当金	4,741 百万円	3,757 百万円
退職給付引当金	4,972 "	4,100 "
減価償却費	1,034 "	925 "
その他	2,134 "	1,929 "
繰延税金資産小計	12,882 "	10,712 "
評価性引当額	5,500 "	4,935 "
繰延税金資産合計	7,381 "	5,777 "
繰延税金負債		
その他有価証券評価差額金	6,445 "	9,430 "
固定資産圧縮積立金	75 "	117 "
その他	33 "	29 "
繰延税金負債合計	6,553 "	9,576 "
繰延税金資産(負債)の純額	827 "	3,799 "

2. 法定実効税率と税効果会計適用後の法人税等の負担率との間に重要な差異があるときの、当該差異の原因となった主な項目別の内訳

	前事業年度 (平成26年3月31日)	当事業年度 (平成27年3月31日)
法定実効税率 (調整)	37.6 %	35.3 %
交際費等永久に損金に算入されない項目	0.4 "	0.4 "
受取配当金等永久に益金に算入されない項目	2.0 "	3.0 "
評価性引当額増加	6.3 "	1.0 "
住民税均等割等	0.6 "	0.7 "
土地再評価差額金取崩	1.0 "	0.4 "
税率変更による期末繰延税金資産の減額修正	1.6 "	9.8 "
その他	1.1 "	0.2 "
税効果会計適用後の法人税等の負担率	32.0 "	42.0 "

3. 法人税等の税率の変更等による繰延税金資産及び繰延税金負債の金額の修正

「所得税法等の一部を改正する法律」(平成27年法律第9号)及び「地方税法等の一部を改正する法律」(平成27年法律第2号)が平成27年3月31日に公布され、平成27年4月1日以後に開始する事業年度から法人税率等の引下げが行われることとなりました。これに伴い、繰延税金資産及び繰延税金負債の計算に使用する法定実効税率は従来の35.3%から、平成27年4月1日に開始する事業年度に解消が見込まれる一時差異については32.8%に、平成28年4月1日に開始する事業年度以降に解消が見込まれる一時差異については32.0%となります。

この税率変更により、繰延税金負債は420百万円減少し、その他有価証券評価差額金は972百万円増加し、法人税等調整額は551百万円増加しております。再評価に係る繰延税金負債は439百万円減少し、土地再評価差額金は同額増加しております。

(重要な後発事象)

該当事項はありません。

【附属明細表】

【有形固定資産等明細表】

資産の種類	当期首残高 (百万円)	当期増加額 (百万円)	当期減少額 (百万円)	当期末残高 (百万円)	当期末減価 償却累計額 又は償却 累計額 (百万円)	当期償却額 (百万円)	差引当期末 残高 (百万円)
有形固定資産							
建物	22,762	669 { 2 }	130 { 39 } { 0 }	23,301	19,634	307	3,667
土地	19,399 (12,326)	175 (77) { 16 }	110 (56) { 92 } { 5 }	19,464 (12,347)			19,464
建設仮勘定	26		18 { 18 }	8			8
その他の有形固定資産	7,462	711 { 6 }	127	8,045	6,397	443	1,648
有形固定資産計	49,651	1,531	361 { 131 }	50,820	26,031	751	24,789
無形固定資産							
ソフトウェア	6,274	548 { 382 }		6,822	5,971	1,153	851
その他の無形固定資産	581	941	382 { 382 }	1,139	29	0	1,109
無形固定資産計	6,855	1,106		7,961	6,000	1,153	1,961

- (注) 1. 当期減少額欄における〔 〕内は減損損失の計上額(内書き)であります。
2. 当期増加額欄及び当期減少額欄における{ }内は当事業年度に保有区分を変更した金額{内書き}であります。
3. 当期首残高欄及び当期末残高欄における()内は、土地再評価差額(繰延税金負債控除前)の残高であります。なお、当期増加額欄における()内は土地再評価差額の増加であり、土地の減損損失の計上によるもの、また、当期減少額欄における()内は土地再評価差額(繰延税金負債控除前)の減少であり、土地の売却及び減損損失の計上によるものであります。

【引当金明細表】

区分	当期首残高 (百万円)	当期増加額 (百万円)	当期減少額 (目的使用) (百万円)	当期減少額 (その他) (百万円)	当期末残高 (百万円)
貸倒引当金	13,878	12,545	661	13,216	12,545
一般貸倒引当金	2,546	2,097		2,546	2,097
個別貸倒引当金	11,331	10,448	661	10,669	10,448
うち非居住者向け 債権分					
賞与引当金	670	674	670		674
睡眠預金払戻損失当金	191	169		191	169
計	14,739	13,389	1,331	13,408	13,389

(注) 貸倒引当金及び睡眠預金払戻損失引当金の当期減少額(その他)欄に記載の減少額は、洗替による取崩額であります。

未払法人税等

区分	当期首残高 (百万円)	当期増加額 (百万円)	当期減少額 (目的使用) (百万円)	当期減少額 (その他) (百万円)	当期末残高 (百万円)
未払法人税等	1,862	88	1,862		88
未払法人税等	1,476	27	1,476		27
未払事業税	385	60	385		60

(2) 【主な資産及び負債の内容】

連結財務諸表を作成しているため記載を省略しております。

(3) 【信託財産残高表】

資産				
科目	前事業年度 (平成26年3月31日)		当事業年度 (平成27年3月31日)	
	金額(百万円)	構成比(%)	金額(百万円)	構成比(%)
有形固定資産	316	46.06	316	46.11
無形固定資産	316	46.06	316	46.11
現金預け金	54	7.88	53	7.78
合計	686	100.00	685	100.00

負債				
科目	前事業年度 (平成26年3月31日)		当事業年度 (平成27年3月31日)	
	金額(百万円)	構成比(%)	金額(百万円)	構成比(%)
金銭信託 包括信託	686	100.00	685	100.00
合計	686	100.00	685	100.00

(注) 1. 共同信託他社管理財産 前事業年度末 百万円、当事業年度末 百万円

2. 元本補てん契約のある信託については、前事業年度及び当事業年度の取扱残高はありません。

(4) 【その他】

該当事項はありません。

第6 【提出会社の株式事務の概要】

事業年度	4月1日から3月31日まで
定時株主総会	6月中
基準日	3月31日
剰余金の配当の基準日	9月30日、3月31日
1単元の株式数	1,000株
単元未満株式の買取り 取扱場所 株主名簿管理人 取次所 買取手数料	東京都中央区八重洲一丁目2番1号 みずほ信託銀行株式会社 本店証券代行部 東京都中央区八重洲一丁目2番1号 みずほ信託銀行株式会社 当行所定の算式により1単元当たりの金額を算定し、これを買取った単元未満株式の数で按分した額
単元未満株式の買増し 取扱場所 株主名簿管理人 取次所 買増手数料 受付停止期間	東京都中央区八重洲一丁目2番1号 みずほ信託銀行株式会社 本店証券代行部 東京都中央区八重洲一丁目2番1号 みずほ信託銀行株式会社 当行所定の算式により1単元当たりの金額を算定し、これを買増しをした単元未満株式の数で按分した額 当行基準日(3月31日及び9月30日)の10営業日前から基準日まで
公告掲載方法	当銀行の公告は、電子公告により行います。ただし事故その他やむを得ない事由によって電子公告をすることができない場合は、日本経済新聞、佐賀市において発行する佐賀新聞および福岡市において発行する西日本新聞に掲載して行います。 なお、電子公告は当行のホームページに掲載し、そのアドレスは次のとおりです。 http://www.sagabank.co.jp/
株主に対する特典	ありません。

(注)1. 定款により、当行の株主は、その有する単元未満株式について、次に掲げる権利以外の権利を行使することができない旨を定めております。

- (1) 会社法第189条第2項各号に掲げる権利
 - (2) 株主の有する株式数に応じて募集株式の割当て及び募集新株予約権の割当てを受ける権利
 - (3) 株主の有する単元未満株式の数と併せて単元株式数となる数の株式を売り渡すことを請求する権利
2. 株式等の取引に係る決済の合理化を図るための社債等の振替に関する法律等の一部を改正する法律(平成16年6月9日法律第88号)の施行に伴い、単元未満株式の買取り・買増しを含む株式の取扱いは、原則として、証券会社等の口座管理機関を経由して行うこととなっています。但し、特別口座に記録されている株式については、特別口座の口座管理機関である日本証券代行株式会社が直接取扱います。

第7 【提出会社の参考情報】

1 【提出会社の親会社等の情報】

当行には、金融商品取引法第24条の7第1項に規定する親会社等はありません。

2 【その他の参考情報】

当事業年度の開始日から有価証券報告書提出日までの間に、次の書類を提出しております。

(1) 有価証券報告書及びその添付書類並びに確認書

事業年度(第85期)(自 平成25年4月1日 至 平成26年3月31日)

平成26年6月27日 関東財務局長に提出。

(2) 内部統制報告書及びその添付書類

平成26年6月27日 関東財務局長に提出。

(3) 四半期報告書及び確認書

第86期第1四半期(自 平成26年4月1日 至 平成26年6月30日)

平成26年8月12日 関東財務局長に提出。

第86期第2四半期(自 平成26年7月1日 至 平成26年9月30日)

平成26年11月25日 関東財務局長に提出。

第86期第3四半期(自 平成26年10月1日 至 平成26年12月31日)

平成27年2月10日 関東財務局長に提出。

(4) 臨時報告書

企業内容等の開示に関する内閣府令第19条第2項第9号の2(株主総会における議決権行使の結果)の規定に基づく
臨時報告書

平成26年7月4日 関東財務局長に提出。

第二部 【提出会社の保証会社等の情報】

該当事項はありません。

独立監査人の監査報告書及び内部統制監査報告書

平成27年 6月26日

株式会社佐賀銀行
取締役会 御中

新日本有限責任監査法人

指定有限責任社員 業務執行社員	公認会計士	森	行	一
指定有限責任社員 業務執行社員	公認会計士	山	田	修
指定有限責任社員 業務執行社員	公認会計士	金	子	一 昭

< 財務諸表監査 >

当監査法人は、金融商品取引法第193条の2第1項の規定に基づく監査証明を行うため、「経理の状況」に掲げられている株式会社佐賀銀行の平成26年4月1日から平成27年3月31日までの連結会計年度の連結財務諸表、すなわち、連結貸借対照表、連結損益計算書、連結包括利益計算書、連結株主資本等変動計算書、連結キャッシュ・フロー計算書、連結財務諸表作成のための基本となる重要な事項、その他の注記及び連結附属明細表について監査を行った。

連結財務諸表に対する経営者の責任

経営者の責任は、我が国において一般に公正妥当と認められる企業会計の基準に準拠して連結財務諸表を作成し適正に表示することにある。これには、不正又は誤謬による重要な虚偽表示のない連結財務諸表を作成し適正に表示するために経営者が必要と判断した内部統制を整備及び運用することが含まれる。

監査人の責任

当監査法人の責任は、当監査法人が実施した監査に基づいて、独立の立場から連結財務諸表に対する意見を表明することにある。当監査法人は、我が国において一般に公正妥当と認められる監査の基準に準拠して監査を行った。監査の基準は、当監査法人に連結財務諸表に重要な虚偽表示がないかどうかについて合理的な保証を得るために、監査計画を策定し、これに基づき監査を実施することを求めている。

監査においては、連結財務諸表の金額及び開示について監査証拠を入手するための手続が実施される。監査手続は、当監査法人の判断により、不正又は誤謬による連結財務諸表の重要な虚偽表示のリスクの評価に基づいて選択及び適用される。財務諸表監査の目的は、内部統制の有効性について意見表明するためのものではないが、当監査法人は、リスク評価の実施に際して、状況に応じた適切な監査手続を立案するために、連結財務諸表の作成と適正な表示に関連する内部統制を検討する。また、監査には、経営者が採用した会計方針及びその適用方法並びに経営者によって行われた見積りの評価も含め全体としての連結財務諸表の表示を検討することが含まれる。

当監査法人は、意見表明の基礎となる十分かつ適切な監査証拠を入手したと判断している。

監査意見

当監査法人は、上記の連結財務諸表が、我が国において一般に公正妥当と認められる企業会計の基準に準拠して、株式会社佐賀銀行及び連結子会社の平成27年3月31日現在の財政状態並びに同日をもって終了する連結会計年度の経営成績及びキャッシュ・フローの状況をすべての重要な点において適正に表示しているものと認める。

< 内部統制監査 >

当監査法人は、金融商品取引法第193条の2第2項の規定に基づく監査証明を行うため、株式会社佐賀銀行の平成27年3月31日現在の内部統制報告書について監査を行った。

内部統制報告書に対する経営者の責任

経営者の責任は、財務報告に係る内部統制を整備及び運用し、我が国において一般に公正妥当と認められる財務報告に係る内部統制の評価の基準に準拠して内部統制報告書を作成し適正に表示することにある。

なお、財務報告に係る内部統制により財務報告の虚偽の記載を完全には防止又は発見することができない可能性がある。

監査人の責任

当監査法人の責任は、当監査法人が実施した内部統制監査に基づいて、独立の立場から内部統制報告書に対する意見を表明することにある。当監査法人は、我が国において一般に公正妥当と認められる財務報告に係る内部統制の監査の基準に準拠して内部統制監査を行った。財務報告に係る内部統制の監査の基準は、当監査法人に内部統制報告書に重要な虚偽表示がないかどうかについて合理的な保証を得るために、監査計画を策定し、これに基づき内部統制監査を実施することを求めている。

内部統制監査においては、内部統制報告書における財務報告に係る内部統制の評価結果について監査証拠を入手するための手続が実施される。内部統制監査の監査手続は、当監査法人の判断により、財務報告の信頼性に及ぼす影響の重要性に基づいて選択及び適用される。また、内部統制監査には、財務報告に係る内部統制の評価範囲、評価手続及び評価結果について経営者が行った記載を含め、全体としての内部統制報告書の表示を検討することが含まれる。

当監査法人は、意見表明の基礎となる十分かつ適切な監査証拠を入手したと判断している。

監査意見

当監査法人は、株式会社佐賀銀行が平成27年3月31日現在の財務報告に係る内部統制は有効であると表示した上記の内部統制報告書が、我が国において一般に公正妥当と認められる財務報告に係る内部統制の評価の基準に準拠して、財務報告に係る内部統制の評価結果について、すべての重要な点において適正に表示しているものと認める。

利害関係

会社と当監査法人又は業務執行社員との間には、公認会計士法の規定により記載すべき利害関係はない。

以 上

-
- 1 上記は監査報告書の原本に記載された事項を電子化したものであり、その原本は当行(有価証券報告書提出会社)が別途保管しております。
 - 2 XBRLデータは監査の対象には含まれていません。

独立監査人の監査報告書

平成27年6月26日

株式会社佐賀銀行
取締役会 御中

新日本有限責任監査法人

指定有限責任社員 業務執行社員	公認会計士	森	行	一
指定有限責任社員 業務執行社員	公認会計士	山	田	修
指定有限責任社員 業務執行社員	公認会計士	金	子	一 昭

当監査法人は、金融商品取引法第193条の2第1項の規定に基づく監査証明を行うため、「経理の状況」に掲げられている株式会社佐賀銀行の平成26年4月1日から平成27年3月31日までの第86期事業年度の財務諸表、すなわち、貸借対照表、損益計算書、株主資本等変動計算書、重要な会計方針、その他の注記及び附属明細表について監査を行った。

財務諸表に対する経営者の責任

経営者の責任は、我が国において一般に公正妥当と認められる企業会計の基準に準拠して財務諸表を作成し適正に表示することにある。これには、不正又は誤謬による重要な虚偽表示のない財務諸表を作成し適正に表示するために経営者が必要と判断した内部統制を整備及び運用することが含まれる。

監査人の責任

当監査法人の責任は、当監査法人が実施した監査に基づいて、独立の立場から財務諸表に対する意見を表明することにある。当監査法人は、我が国において一般に公正妥当と認められる監査の基準に準拠して監査を行った。監査の基準は、当監査法人に財務諸表に重要な虚偽表示がないかどうかについて合理的な保証を得るために、監査計画を策定し、これに基づき監査を実施することを求めている。

監査においては、財務諸表の金額及び開示について監査証拠を入手するための手続が実施される。監査手続は、当監査法人の判断により、不正又は誤謬による財務諸表の重要な虚偽表示のリスクの評価に基づいて選択及び適用される。財務諸表監査の目的は、内部統制の有効性について意見表明するためのものではないが、当監査法人は、リスク評価の実施に際して、状況に応じた適切な監査手続を立案するために、財務諸表の作成と適正な表示に関連する内部統制を検討する。また、監査には、経営者が採用した会計方針及びその適用方法並びに経営者によって行われた見積りの評価も含め全体としての財務諸表の表示を検討することが含まれる。

当監査法人は、意見表明の基礎となる十分かつ適切な監査証拠を入手したと判断している。

監査意見

当監査法人は、上記の財務諸表が、我が国において一般に公正妥当と認められる企業会計の基準に準拠して、株式会社佐賀銀行の平成27年3月31日現在の財政状態及び同日をもって終了する事業年度の経営成績をすべての重要な点において適正に表示しているものと認める。

利害関係

会社と当監査法人又は業務執行社員との間には、公認会計士法の規定により記載すべき利害関係はない。

以上

-
- 1 上記は監査報告書の原本に記載された事項を電子化したものであり、その原本は当行(有価証券報告書提出会社)が別途保管しております。
 - 2 XBRLデータは監査の対象には含まれていません。