

【表紙】

【提出書類】 有価証券報告書

【根拠条文】 金融商品取引法第24条第1項

【提出先】 関東財務局長

【提出日】 平成27年6月24日

【事業年度】 第96期(自 平成26年4月1日 至 平成27年3月31日)

【会社名】 エイチ・ツー・オー リテイリング株式会社

【英訳名】 H20 RETAILING CORPORATION

【代表者の役職氏名】 代表取締役社長 鈴木 篤

【本店の所在の場所】 大阪市北区角田町8番7号

【電話番号】 06(6365)8120(代表)

【事務連絡者氏名】 取締役常務執行役員
経営企画室長 森 忠嗣

【最寄りの連絡場所】 大阪市北区芝田2丁目6番27号

【電話番号】 06(6365)8120(代表)

【事務連絡者氏名】 取締役常務執行役員
経営企画室長 森 忠嗣

【縦覧に供する場所】 株式会社東京証券取引所
(東京都中央区日本橋兜町2番1号)

第一部 【企業情報】

第1 【企業の概況】

1 【主要な経営指標等の推移】

(1) 連結経営指標等

回次	第92期	第93期	第94期	第95期	第96期
決算年月	平成23年3月	平成24年3月	平成25年3月	平成26年3月	平成27年3月
売上高 (百万円)	465,033	505,588	525,154	576,852	844,819
経常利益 (百万円)	11,210	10,309	11,338	18,160	21,219
当期純利益 (百万円)	3,109	1,057	6,200	295	11,586
包括利益 (百万円)	5,632	7,269	19,814	2,251	31,600
純資産額 (百万円)	151,437	168,854	186,422	182,277	251,659
総資産額 (百万円)	344,187	335,230	359,323	377,716	631,877
1株当たり純資産額 (円)	732.68	861.78	951.52	1,858.37	2,033.25
1株当たり当期純利益金額 (円)	15.07	5.74	31.94	3.05	98.06
潜在株式調整後1株当たり当期純利益金額 (円)	13.70	5.51	31.83	3.03	97.64
自己資本比率 (%)	43.9	49.9	51.4	47.8	39.7
自己資本利益率 (%)	2.0	0.7	3.5	0.2	5.4
株価収益率 (倍)	37.3	125.3	31.8	540.5	23.1
営業活動によるキャッシュ・フロー (百万円)	16,966	16,176	24,533	33,415	25,468
投資活動によるキャッシュ・フロー (百万円)	17,235	16,773	23,925	9,628	49,162
財務活動によるキャッシュ・フロー (百万円)	2,818	13,704	3,422	3,557	24,161
現金及び現金同等物の期末残高 (百万円)	32,125	17,770	15,082	35,383	44,334
従業員数 (ほか、平均臨時雇用者数) (名)	5,258 (7,272)	5,693 (8,750)	5,542 (8,817)	5,416 (9,048)	8,590 (19,485)

(注) 1. 売上高には、消費税等は含まれておりません。

2. 当社は、平成26年9月1日付で株式併合（2株を1株に併合）を実施いたしました。第95期の期首に当該株式併合が行われたと仮定して、1株当たり純資産額、1株当たり当期純利益金額及び潜在株式調整後1株当たり当期純利益金額を算定しております。

(2) 提出会社の経営指標等

回次		第92期	第93期	第94期	第95期	第96期
決算年月		平成23年3月	平成24年3月	平成25年3月	平成26年3月	平成27年3月
営業収益	(百万円)	8,418	8,065	7,714	11,026	8,776
経常利益	(百万円)	1,931	2,038	1,607	5,036	2,857
当期純利益	(百万円)	2,106	356	1,919	3,237	106
資本金	(百万円)	17,796	17,796	17,796	17,796	17,796
発行済株式総数	(千株)	206,740	206,740	206,740	206,740	125,201
純資産額	(百万円)	142,290	157,843	170,739	173,355	230,446
総資産額	(百万円)	246,366	233,616	259,530	279,117	369,311
1株当たり純資産額	(円)	688.63	811.16	876.65	1,778.77	1,861.28
1株当たり配当額 (内1株当たり 中間配当額)	(円)	12.50 (6.25)	12.50 (6.25)	12.50 (6.25)	12.50 (6.25)	25.00 (12.50)
1株当たり当期純利益 金額	(円)	10.21	1.93	9.89	33.35	0.90
潜在株式調整後1株当 たり当期純利益金額	(円)	9.28	1.86	9.85	33.21	0.90
自己資本比率	(%)	57.7	67.4	65.6	61.9	62.2
自己資本利益率	(%)	1.4	0.2	1.2	1.9	0.1
株価収益率	(倍)	55.1	371.8	102.8	49.3	2,518.0
配当性向	(%)	122.4	646.3	126.4	75.0	2,780.5
従業員数 (ほか、平均臨時 雇用者数)	(名)	49 (2)	43 (3)	47 (4)	59 (4)	58 (8)

(注) 1. 営業収益には、消費税等は含まれておりません。

2. 当社は、平成26年9月1日付で株式併合(2株を1株に併合)を実施いたしました。第95期の期首に当該株式併合が行われたと仮定して、1株当たり純資産額、1株当たり当期純利益金額及び潜在株式調整後1株当たり当期純利益金額を算定しております。

2 【沿革】

昭和4年4月 阪神急行電鉄株式会社(現阪急阪神ホールディングス株式会社)の百貨店部門が大阪梅田で開業
昭和11年4月 神戸支店(三宮阪急)開業
昭和14年11月 植田奈良漬製造株式会社(阪急食品工業株式会社(子会社))設立
昭和22年3月 京阪神急行電鉄株式会社(現阪急阪神ホールディングス株式会社)の百貨店部門が分離独立し、株式会社
阪急百貨店を設立
昭和22年4月 株式会社阪急百貨店が開業
昭和24年5月 株式会社阪急百貨店が大阪証券取引所市場第一部上場
昭和27年8月 阪急物産株式会社と阪急共栄製菓株式会社とが合併し、阪急共栄物産株式会社(子会社)設立
昭和28年11月 東京大井店(大井阪急)開業
昭和31年5月 数寄屋橋阪急開業
昭和35年10月 株式会社阪急オアシス(子会社)設立
昭和36年10月 阪急共栄物産株式会社(子会社)が大阪証券取引所市場第二部上場
昭和37年9月 株式会社阪急百貨店が東京証券取引所市場第一部上場
昭和45年3月 千里阪急開業
昭和51年10月 四条河原町阪急開業
昭和57年10月 阪急インクス(阪急百貨店インクス館)開業
昭和59年10月 有楽町阪急開業
平成元年4月 川西阪急開業
平成4年10月 神戸阪急開業(平成4年4月 株式会社神戸阪急(子会社)設立)
株式会社エイチディ開発(現株式会社阪急商業開発(子会社))設立
宝塚阪急開業(平成5年1月 株式会社宝塚阪急(子会社)設立)
平成5年4月 三宮阪急閉店(阪神・淡路大震災のため)
平成7年1月 都筑阪急開業
平成12年3月 阪急大井町デパートをショッピングセンターに業態変換
平成12年4月 株式会社神戸阪急の営業全部を譲受け(株式会社神戸阪急解散)
平成13年12月 株式会社宝塚阪急を吸収合併
平成14年4月 株式会社阪急キッチンエール(子会社)設立
平成14年5月 株式交換により阪急共栄物産株式会社を完全子会社化(大阪証券取引所第二部上場廃止)
平成14年10月 阪急共栄物産株式会社が、株式会社阪急ファミリーストア他4社(いずれも子会社)を分割設立
平成15年1月 阪急共栄物産株式会社を吸収合併
平成15年3月 株式交換により阪急食品工業株式会社を完全子会社化
平成16年3月 モザイク銀座阪急開業(数寄屋橋阪急をショッピングセンターに業態変換)
平成16年10月 堺 北花田阪急開業
平成17年9月 三田阪急開業
平成18年6月 阪急食品工業株式会社が、会社分割により株式会社阪急フーズ他2社(いずれも子会社)に事業を移管
平成18年7月 株式取得により株式会社ニッショー(株式会社阪急ニッショーストア)を子会社化
平成18年9月 株式会社阪食(子会社)設立
平成18年10月 株式交換により株式会社阪神百貨店を子会社化し、経営統合
エイチ・ツー・オー リテイリング株式会社へ社名変更し持株会社体制へ移行
会社分割により株式会社阪急百貨店(子会社)を新設
株式会社大井開発(子会社)設立
平成20年2月 阪急百貨店メンズ館開業
平成20年3月 大井阪急食品館閉店(J R 大井町駅前再開発のため)
阪急食品工業株式会社を吸収合併
平成20年10月 株式会社阪急百貨店と株式会社阪神百貨店が合併し、株式会社阪急阪神百貨店に商号変更
株式会社阪食と株式会社阪急オアシス、株式会社阪急ニッショーストア、株式会社阪急ファミリーストア、
株式会社阪急フレッシュエールが合併
平成20年11月 西宮阪急開業
平成21年2月 株式会社モザイクリアルティ(子会社)を吸収合併
平成21年10月 あまがさき阪神開業
平成22年8月 四条河原町阪急閉店
平成22年12月 さんのみや・阪神食品館閉店
平成23年3月 博多阪急開業
平成23年3月 阪急大井町ガーデン(一期)開業(アワーズイン阪急開業、阪急百貨店 大井食品館開業)
平成23年4月 株式取得により株式会社エブリデイ・ドット・コム(現株式会社阪急キッチンエール九州)を子会社化
平成23年9月 株式取得により株式会社家族亭を子会社化
平成23年10月 阪急MEN'S TOKYO開業(有楽町阪急を全面改装)
平成24年3月 神戸阪急閉店
平成24年8月 モザイク銀座阪急退店に伴い閉館
平成24年11月 阪急うめだ本店の建て替え工事が完了し、ランドオープン
スポーツ用品、ベビー・子供服売場の阪急うめだ本店への移設に伴い、阪急百貨店インクス館閉店
平成26年3月 阪急大井町ガーデンランドオープン(アワーズイン阪急ツイン館開業)
平成26年6月 株式交換によりイズミヤ株式会社を子会社化し、経営統合

3 【事業の内容】

当社の企業集団は、当社、子会社60社及び関連会社4社で構成され、百貨店事業、スーパーマーケット事業、イズミヤ事業及びその他事業などの事業活動を展開しております。

当社グループの事業に関する位置付け及びセグメントとの関連は、次のとおりであります。なお、以下に示す区分は、セグメントと同一の区分であります。

なお、当連結会計年度より、報告セグメントの区分を変更しております。詳細は、「第5 経理の状況 1 連結財務諸表等 (1)連結財務諸表 注記事項(セグメント情報等)」をご参照ください。

また、当社は特定上場会社等に該当し、インサイダー取引規制の重要事実の軽微基準のうち、上場会社の規模との対比で定められる数値基準については連結ベースの計数に基づいて判断することとなります。

百貨店事業.....	子会社(株)阪急阪神百貨店が百貨店業を展開しております。
スーパーマーケット事業...	子会社(株)阪食がスーパーマーケット業の展開及び(株)阪急阪神百貨店他の食料品仕入代行業務を行っております。子会社(株)阪急フーズ、子会社(株)阪急デリカ、子会社(株)阪急ベーカリー、子会社(株)山なみが食料品の製造・加工を行い、子会社(株)阪食や子会社(株)阪急阪神百貨店に販売しております。
イズミヤ事業.....	子会社イズミヤ(株)が総合小売業を展開しております。子会社カナート(株)、子会社(株)はやしがスーパーマーケット業を展開しております。子会社蘇州泉屋百貨有限公司が中国江蘇省蘇州市で百貨店経営を行っております。子会社(株)ビーユーが婦人服・スポーツ用品・玩具の販売業を行い、子会社(株)サン・フレッシュが鮮魚・寿司の販売業を行い、子会社(株)アバンティブックセンターが書籍・雑誌の販売業を行い、子会社(株)サンローリーが飲食店業を行っております。子会社(株)デリカ・アイフーズが食料品の製造・加工を行い、子会社イズミヤ(株)等に販売しております。子会社イズミヤカード(株)が保険代理店・カード発行運用業務を行っております。子会社(株)カンソーが建物設備等の保守管理・警備・清掃業を行っております。子会社(株)イズミヤ総研がマーケットリサーチ・情報供給サービス業を行っております。
その他事業.....	子会社(株)大井開発がホテル経営を行っております。子会社(株)阪急商業開発がショッピングセンターの開発を、子会社(株)阪急建装が内装工事の請負を、子会社(株)ハートダイニングが子会社(株)阪急阪神百貨店の店舗における一部の喫茶・レストラン・社員食堂運営をはじめとした飲食店業を行っております。子会社(株)阪急アイウェアが眼鏡・サングラスの製造・販売業を行い、子会社(株)阪急阪神百貨店に商品を販売しております。子会社(株)阪急友の会、子会社(株)阪神みどり会が各種サービスの提供を目的とした前払式の商品売上の取次を行っております。また、子会社(株)阪急キッチンエール関西が関西圏、子会社(株)阪急キッチンエール九州が九州圏における個別宅配業をそれぞれ行っております。また、子会社(株)エブリデイ・ドット・コムが宅配プラットフォーム事業を行っております。子会社(株)旬工房が九州圏における惣菜等の宅配業を行っております。子会社(株)阪急ホームスタイリングが家具販売業を行い、子会社(株)阪急阪神百貨店に商品を販売しております。子会社(株)阪急百貨店ユニフォーム(株)が子会社(株)阪急阪神百貨店の店舗において、制服、企業ユニフォームの販売業を行っております。子会社(株)ウイズシステムが情報処理サービス業を行い、当社から情報処理及びシステム開発の一部を受託しております。子会社(株)家族亭が外食業を行っております。子会社(株)阪急ハロードッグがペット用品の販売・ペットの美容等を、子会社(株)阪急ウェディングが貸衣装業を、子会社(株)阪急クオリティーサポートが食料品・衣料品等の商品検査業務を、子会社(株)阪急アクトフォーが関係会社の総務・人事・経理業務を、子会社(株)阪急阪神百貨店ほけん(株)が保険代理店業を、子会社(株)ベルソナがベルソナカードの会員管理業務を行っております。関連会社ジェイアール東日本商業開発(株)が商業施設の運営・管理業務を行っております。また、当社グループは子会社(株)阪急メンテナンスサービスに店舗の営繕清掃・警備業務を、子会社(株)阪急デザインシステムズに印刷物の製作業を、子会社(株)阪急ジョブ・エールに販売業務の一部を委託しております。

事業の系統図は次のとおりであります。

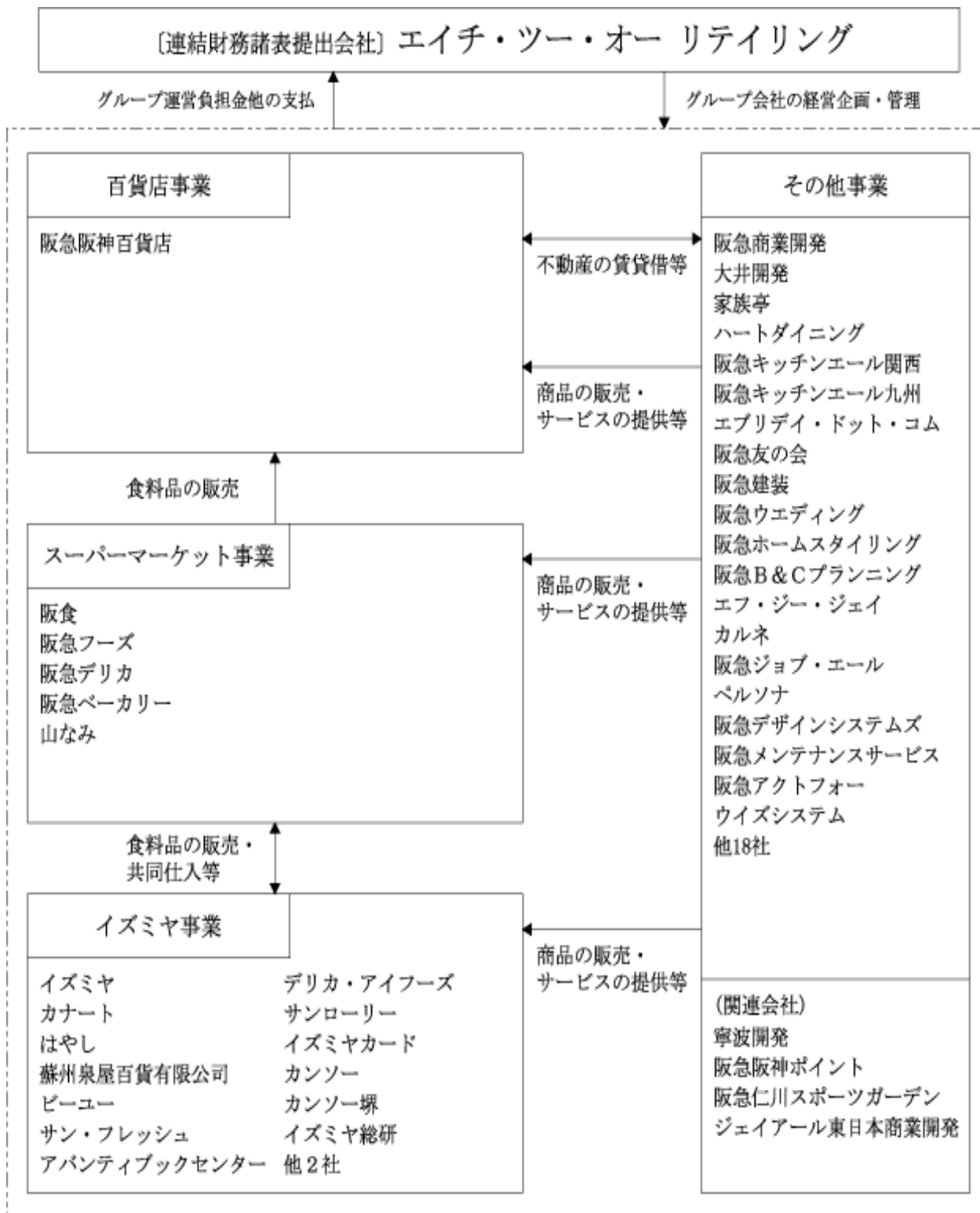

その他の関係会社

阪急阪神ホールディングス

- (注) 1 阪急阪神ホールディングスの子会社であります阪急電鉄他と当社及び阪急阪神百貨店他との間で不動産の賃貸借を行っております。
 2 上記に図示した会社の他、非連結子会社が1社あります。

4 【関係会社の状況】

名称	住所	資本金又は 出資金 (百万円)	主要な事業の内容	議決権の 所有 〔被所有〕 割合(%)	関係内容
(連結子会社) ㈱阪急阪神百貨店 (注)3,5	大阪市北区	200	百貨店事業	100.00	役員の兼任等 6名
㈱阪食 (注)5	"	100	スーパーマー ケット事業	100.00	㈱阪急フーズ、㈱阪急デリカ、㈱阪急ペーカリーほか より食料品の仕入、当社より資金の借入ほか 役員の兼任等 4名
㈱阪急ペーカリー	"	10	"	100.00 (100.00)	㈱阪急阪神百貨店ほかへの食料品の販売 役員の兼任等 2名
㈱阪急フーズ	"	10	"	100.00 (100.00)	㈱阪急阪神百貨店、㈱阪食ほかへの食料品の販売 役員の兼任等 2名
㈱阪急デリカ	"	10	"	100.00 (100.00)	㈱阪急阪神百貨店、㈱阪食ほかへの食料品の販売 役員の兼任等 2名
㈱山なみ	"	10	"	100.00 (100.00)	㈱阪急フーズより食料品の製造・加工業務の受託 役員の兼任等 1名
イズミヤ㈱ (注)5	大阪市西成区	100	イズミヤ事業	100.00	役員の兼任等 7名
蘇州泉屋百貨有限公司 (注)3	中国江蘇省 蘇州市	5,892	"	100.00 (100.00)	役員の兼任等 1名
カナート㈱	大阪市住之江区	10	"	100.00 (100.00)	イズミヤ㈱より商品供給
㈱サンローリー	大阪市西成区	10	"	100.00 (100.00)	イズミヤ㈱より売上仕入契約に基づく商品仕入
㈱カンソー	"	100	"	100.00 (100.00)	イズミヤ㈱の店舗の警備・メンテナンス、清掃、ク リーニング、現金集配金等の業務、イズミヤ㈱へ店舗 用土地、建物の賃貸
㈱デリカ・アイフーズ	大阪市住之江区	10	"	100.00 (100.00)	イズミヤ㈱へ商品販売
㈱アバンティブックセ ンター	大阪市西成区	10	"	100.00 (100.00)	イズミヤ㈱より店舗用建物の賃貸
㈱イズミヤ総研	"	10	"	100.00 (100.00)	イズミヤ㈱へのマーケットリサーチ・情報サービス
㈱サン・フレッシュ	"	10	"	100.00 (100.00)	イズミヤ㈱より売上仕入契約に基づく商品仕入
㈱カンソー堺	堺市堺区	5	"	100.00 (100.00)	イズミヤ㈱の店舗の警備・メンテナンス、清掃、ク リーニング、現金集配金等の業務、イズミヤ㈱へ店舗 用建物の賃貸
イズミヤカード㈱	大阪市浪速区	100	"	100.00 (100.00)	イズミヤ㈱のイズミヤカード発行運営業務、イズミヤ ㈱より店舗用建物の賃貸
㈱ピーユー	大阪市西成区	10	"	100.00 (100.00)	イズミヤ㈱より店舗用建物の賃貸
㈱はやし	"	10	"	100.00 (100.00)	イズミヤ㈱より商品供給
㈱大井開発	大阪市北区	100	その他事業	100.00	当社より資金の借入 役員の兼任等 3名
㈱阪急商業開発	"	50	"	100.00	㈱阪急阪神百貨店との店舗の賃貸借ほか 役員の兼任等 2名
㈱阪急建装	"	20	"	100.00	㈱阪急阪神百貨店ほかより店舗内装工事の請負 役員の兼任等 1名
㈱ハートダイニング	"	10	"	100.00	㈱阪急阪神百貨店での喫茶・飲食店・社員食堂の経営 役員の兼任等 2名
㈱阪急アイウェア	"	10	"	100.00	㈱阪急阪神百貨店での眼鏡、サングラスの販売 役員の兼任等 2名
㈱阪急友の会	"	50	"	100.00	㈱阪急阪神百貨店、㈱阪食より手数料収入 役員の兼任等 2名
㈱阪神みどり会	"	20	"	100.00 (100.00)	㈱阪急阪神百貨店より手数料収入 役員の兼任等 2名
㈱阪急キッチンエール 関西	"	10	"	100.00	当社より資金の借入 役員の兼任等 2名
㈱阪急キッチンエール 九州	"	10	"	99.09	役員の兼任等 1名
㈱エブリデイ・ドッ ト・コム	"	10	"	100.00	当社より資金の借入 役員の兼任等 2名
㈱旬工房	"	10	"	100.00	当社より資金の借入 役員の兼任等 2名
㈱家族亭	"	10	"	100.00	㈱阪急阪神百貨店での飲食店の経営 役員の兼任等 4名
㈱阪急ジョブ・エール	"	10	"	100.00	㈱阪急阪神百貨店への人材の派遣、業務の請負 役員の兼任等 3名

名称	住所	資本金又は 出資金 (百万円)	主要な事業の内容	議決権の 所有 〔被所有〕 割合(%)	関係内容
㈱ウイズシステム	大阪市北区	100	その他事業	100.00	当社へのソフトウェア企画・開発・設計及び販売 役員の兼任等 2名
㈱阪急ウェディング	"	10	"	100.00	㈱阪急阪神百貨店よりブライダルサロン運営の受託 役員の兼任等 1名
㈱阪急ホーム スタイリング	"	10	"	100.00	㈱阪急阪神百貨店への家具の販売 役員の兼任等 1名
阪急阪神百貨店ほけん ㈱	"	10	"	100.00	㈱阪急阪神百貨店ほかの従業員への保険商品の販売 役員の兼任等 1名
㈱阪急キャリア Qスクール	"	10	"	100.00	㈱阪急阪神百貨店より販売員教育の受託 役員の兼任等 2名
㈱阪急デザイン システムズ	"	10	"	100.00	㈱阪急阪神百貨店への印刷物の製作、販売ほか 役員の兼任等 1名
阪急百貨店 ユニフォーム㈱	"	10	"	100.00	㈱阪急阪神百貨店での学生服・企業ユニフォームの企 画・販売 役員の兼任等 1名
㈱阪急クオリティ サポート	"	10	"	100.00	㈱阪急阪神百貨店ほかより食品、衣料品等の商品検 査業務の請負 役員の兼任等 1名
㈱ベルソナ	"	20	"	100.00	㈱阪急阪神百貨店よりカード会員管理業務の受託 役員の兼任等 2名
㈱阪急アクトフォー	"	10	"	100.00	当社、子会社各社からの経理業務等の請負 役員の兼任等 3名
㈱阪急メンテナンス サービス	"	10	"	100.00	㈱阪急阪神百貨店ほかの店舗の営繕清掃、施設管理及 び警備業務の請負 役員の兼任等 2名
㈱阪急ハロードッグ	"	10	"	100.00	㈱阪急阪神百貨店でのペット用品の販売ほか 役員の兼任等 1名
その他15社					
(持分法適用関連会社)					
寧波開発㈱	大阪市北区	10	その他事業	47.56	役員の兼任等 3名
ジェイアール東日本 商業開発㈱	東京都立川市	1,140	"	15.15	役員の兼任等 1名
その他2社					
(その他の関係会社)					
阪急阪神 ホールディングス㈱ (注)4	大阪府池田市	99,474	鉄道事業	1.68 〔20.41 (12.00)〕	子会社の阪急電鉄㈱・阪神電気鉄道㈱他と㈱阪急阪神 百貨店他との間で不動産の賃貸借 役員の兼任等 2名

(注) 1 「主要な事業の内容」欄には、セグメントの名称を記載しております。

2 「議決権の所有〔被所有〕割合」欄の(内書)は間接所有であります。

3 特定子会社に該当しております。

4 有価証券報告書を提出しております。

5 ㈱阪急阪神百貨店、㈱阪食及びイズミヤ㈱については、売上高(連結会社相互間の内部売上高を除く。)の連結売上高に占める割合が10%を超えております。

主要な損益情報等	㈱阪急阪神百貨店	㈱阪食	イズミヤ㈱
(1)売上高	421,471百万円	106,861百万円	241,037百万円
(2)経常利益	14,944百万円	1,595百万円	762百万円
(3)当期純利益又は 当期純損失()	5,938百万円	495百万円	11,914百万円
(4)純資産額	76,816百万円	25,436百万円	56,863百万円
(5)総資産額	149,968百万円	51,954百万円	192,624百万円

6 住所は、登記上の本店所在地によっております。

5 【従業員の状況】

(1) 連結会社の状況

平成27年3月31日現在

セグメントの名称	従業員数(名)
百貨店事業	3,014 (1,856)
スーパーマーケット事業	1,015 (4,892)
イズミヤ事業	3,366 (9,798)
その他事業	1,195 (2,939)
合計	8,590 (19,485)

- (注) 1 従業員数は就業人員であり、他社への出向者を除き、受入出向者、執行役員を含んでおります。
 2 従業員数欄の(外書)は、臨時雇用者数の年間平均人員であります。
 3 前連結会計年度末に比べ従業員数が3,174名(10,437名)増加しておりますが、主として平成26年6月1日付で、イズミヤ株式会社と経営統合を行ったことによるものであります。
 4 当連結会計年度より、報告セグメントの区分を変更しております。詳細は、「第5 経理の状況 1 連結財務諸表等 (1)連結財務諸表 注記事項(セグメント情報等)」をご参照ください。

(2) 提出会社の状況

平成27年3月31日現在

従業員数(名)	平均年齢(歳)	平均勤続年数(年)	平均年間給与(千円)
58(8)	46.6	24.1	9,057

セグメントの名称	従業員数(名)
その他事業	58 (8)
合計	58 (8)

- (注) 1 従業員数は就業人員であり、(株)阪急阪神百貨店またはイズミヤ(株)からの出向者であります。
 2 平均年間給与は、賞与及び基準外賃金を含んでおります。
 3 従業員数欄の(外書)は、臨時雇用者数の年間平均人員であります。

(3) 労働組合の状況

当社グループには、阪急阪神百貨店労働組合、阪食労働組合、阪急メンテナンスサービス労働組合、ハートダイニング労働組合、家族亭労働組合、阪急キッチンエール九州労働組合、イズミヤ労働組合があり、このうちイズミヤ労働組合を除く六労組でエイチ・ツー・オー リテイリンググループ労働組合連合会を構成しております。

また、同連合会及びイズミヤ労働組合はU A ゼンセンに加盟しております。

その他、労使関係について特に記載すべき事項はありません。

第2 【事業の状況】

1 【業績等の概要】

(1) 業績

当連結会計年度の業績

	金額(百万円)	前期比(%)
売上高	844,819	146.5
営業利益	21,358	123.4
経常利益	21,219	116.8
当期純利益	11,586	3,919.5

当期における当社グループの連結業績は、百貨店事業やスーパーマーケット事業を中心に好調に推移したことに加えて、昨年6月のイズミヤ株式会社との経営統合に伴い、売上高、営業利益、経常利益、当期純利益ともに過去最高となりました。

第1四半期(4-6月)は、昨年4月の消費税率引き上げの影響を受けましたが、第2四半期以降は百貨店事業を中心に都市部の店舗において回復基調が鮮明となり、さらに昨年10月からの免税対象品目の拡大もあり外国人観光客による売上が増加したことも大きく寄与し、当社グループの連結売上高は844,819百万円、前期比146.5%となりました。また、消費増税の影響を見据え、グループ全体のコスト構造の見直しを進めたことで、営業利益は21,358百万円、前期比123.4%、経常利益は21,219百万円、前期比116.8%となりました。

当期純利益につきましては、イズミヤ株式会社との経営統合により10,030百万円の「負ののれん」が発生するなど10,846百万円を特別利益に計上いたしました。また、店舗等閉鎖損失など14,483百万円を特別損失に計上した結果、11,586百万円、前期比11,290百万円の増加となりました。

各セグメントの概況は次のとおりです。

なお、当連結会計年度より、平成26年6月1日付の当社とイズミヤ株式会社との経営統合に伴い、新たに「イズミヤ事業」を独立した報告セグメントとしたほか、従来の「PM事業」セグメントを「その他事業」セグメントへ移管し、「百貨店事業」、「スーパーマーケット事業」、「PM事業」、「その他事業」の4区分から、「百貨店事業」、「スーパーマーケット事業」、「イズミヤ事業」、「その他事業」の4区分に変更しております。

また、前連結会計年度との比較につきましては、変更後の区分により作成した情報に基づき記載しております。

百貨店事業

百貨店事業の業績

	金額(百万円)	前期比(%)
売上高	421,008	98.5
セグメント利益(営業利益)	15,734	118.8

株式会社阪急阪神百貨店では、グランドオープンから3年目を迎えた阪急うめだ本店が、成熟化するマーケットの中で、わくわくする、行きたくなくなるコトがいっぱいの「劇場型百貨店」として認知が進みました。また、関西地区だけではなく、中・四国地区など国内の広域、そしてアジアを中心としたインバウンドのお客様にも情報発信を行うことで入店客数が順調に増え続け、売上高も増加しております。その結果、阪急メンズ大阪を含めた阪急本店の売上高は197,839百万円、前期比で102.9%となりました。

一方、阪神梅田本店では、消費増税の影響に加え、建て替え準備工事が昨年4月からスタートし、本年2月の本格着工に伴い売場面積が約40%減少したこともあり、売上高は71,590百万円、前期比86.9%となりました。

支店では、郊外型店舗は、消費増税の影響を受け、回復に時間を要しておりますが、都市型店舗である博多阪急と阪急メンズ東京の2店舗は好調に推移いたしました。博多阪急は、消費増税前の駆け込み需要による反動が見られた本年3月を除き、平成24年8月から本年2月まで31ヶ月連続で売上高が前年実績を上回りました。また、阪急メンズ東京は、ファッション感度の高い商品構成がお客様の支持を受けていることに加えて、インバウンドのお客様による免税売上高が前期比で約2倍となるなど、順調に売上高を伸ばしました。

《百貨店事業における店舗別売上高》

店舗名	金額(百万円)	前期比(%)
阪急本店	197,839	102.9%
千里阪急	16,550	95.2%
堺 北花田阪急	9,350	92.4%
川西阪急	16,758	95.5%
宝塚阪急	7,856	90.4%
西宮阪急	24,841	98.9%
三田阪急	1,392	100.0%
博多阪急	42,293	104.5%
阪急メンズ東京	13,588	107.5%
阪急百貨店 大井食品館	4,690	100.2%
都筑阪急	5,091	97.3%
阪神梅田本店	71,590	86.9%
あまがさき阪神	3,687	96.6%
阪神・にしのみや	4,535	99.9%
阪神・御影	544	96.6%

(注) 阪急本店には、阪急うめだ本店の他、阪急メンズ大阪の売上が含まれています。

スーパーマーケット事業

スーパーマーケット事業の業績

	金額(百万円)	前期比(%)
売上高	108,674	108.4
セグメント利益(営業利益)	2,396	112.7

食品スーパーの「阪急オアシス」を運営する株式会社阪食では、当期も兵庫県内に3店舗、大阪市内に2店舗、京都市内に2店舗の計7店舗を新規出店し、既存店舗を3店舗改装するなど営業力の強化を図り、生鮮品や惣菜などを中心に売上高を伸ばしました。また、成長戦略の要となる新たなタイプの都市型スーパー「高質食品専門館」は、本年3月末現在で全78店舗中48店舗となりました。さらに、今後の業容拡大に対応できる物流センターの整備や、発注から在庫管理に至るまでの円滑な店舗オペレーションの構築に取り組んでおります。

食品製造子会社では、株式会社阪急ベーカリーが展開する100円パン事業が、引き続き順調に事業規模を拡大いたしました。

イズミヤ事業

イズミヤ事業の業績

	金額(百万円)	前期比(%)
売上高	270,731	-
セグメント利益(営業利益)	3,145	-

イズミヤ株式会社では、新たに3店舗を出店し、既存3店舗を改装するなど営業力の強化を図りました。消費税率の引き上げ後、衣料品や保存食品等を中心に反動減が見られましたが、惣菜事業の直営化や昨年2月より本格稼動した食品プロセスセンターの活用により、商品調達力の強化と店舗オペレーションの改善を図り、利益率の向上を図ってまいりました。

一方、本年1月にイズミヤ小山店(栃木県小山市)の営業を終了することを決定したことに伴い、同店の閉鎖に係る費用見込額6,091百万円を店舗等閉鎖損失として特別損失に計上いたしました。

なお、上記イズミヤ事業の業績には、イズミヤ株式会社及びその子会社の主として平成26年6月1日から平成27年3月31日までの期間の損益が連結対象として含まれております。

その他事業

その他事業の業績

	金額(百万円)	前期比(%)
売上高	44,405	90.0
セグメント利益(営業利益)	2,355	55.8

昨年6月に、株式会社家族亭の子会社であった中野食品株式会社と寿製麺株式会社の2社の株式を譲渡した影響もあり、その他事業全体では減収減益となりましたが、婦人靴専門店の株式会社カルネや化粧品店セレクトショップを運営するエフ・ジー・ジェイ株式会社、100円パン販売専門店の株式会社阪急B & C プランニングなどの小売専門店業態各社において、積極的な店舗網の拡大を図りました。また、株式会社大井開発は、ビジネスホテル「アワーズイン阪急シングル館」と昨年3月にオープンした「アワーズイン阪急ツイン館」の2館を合わせた客室稼働率が94.7%と着実に利用客が増加しており、売上高、営業利益ともに前年実績を大きく上回りました。

(2) キャッシュ・フロー

当期の「現金及び現金同等物の期末残高」は、44,334百万円(前期末比8,951百万円増)となりました。

営業活動によるキャッシュ・フローは、25,468百万円の収入(法人税等の支払額の増加等により、前期比7,946百万円の収入の減少)となりました。

投資活動によるキャッシュ・フローは、固定資産の取得等により、49,162百万円の支出(前期比39,534百万円の支出の増加)となりました。

財務活動によるキャッシュ・フローは、新規借入や社債の発行等により、24,161百万円の収入(前期は3,557百万円の支出)となりました。

また、イズミヤ株式会社との経営統合に伴い、株式交換による現金及び現金同等物の増加額が8,374百万円ありました。

2 【生産、受注及び販売の状況】

(1) 生産実績

当連結会計年度における生産実績の状況をセグメントごとに示すと、次のとおりであります。

セグメントの名称	品名	生産高(百万円)	前期比(%)
スーパーマーケット事業	食料品	16,221	107.4
イズミヤ事業	食料品	8,020	-
その他事業	食料品	2,065	27.2
合計		26,307	115.9

- (注) 1 上記の金額には、消費税等は含まれておりません。
2 金額は、販売価格によっております。
3 上記以外のセグメントについては、該当事項はありません。
4 イズミヤ事業には、イズミヤ株式会社及びその子会社の主として平成26年6月1日から平成27年3月31日までの期間の生産実績が含まれております。
5 その他事業の中野食品株式会社及び寿製麺株式会社については、平成26年6月に保有株式を売却しており、平成26年4月1日から平成26年6月30日までの期間の生産実績が含まれております。

(2) 受注状況

当連結会計年度におけるその他事業の受注状況を示すと、次のとおりであります。

セグメントの名称	受注高(百万円)	前期比(%)	受注残高(百万円)	前期比(%)
その他事業	2,088	27.6	-	-

なお、スーパーマーケット事業(食料品製造業)及びイズミヤ事業(食料品製造業)については、過去の販売実績に基づいて見込生産を行っております。

また、その他事業の中野食品株式会社及び寿製麺株式会社については、平成26年6月に保有株式を売却しており、平成26年4月1日から平成26年6月30日までの期間の受注状況が含まれております。

上記以外のセグメントについては、製造業と業態が異なるため該当事項はありません。

(3) 販売実績

当連結会計年度における販売実績の状況をセグメントごとに示すと、次のとおりであります。

セグメントの名称	品名	販売高(百万円)	前期比(%)
百貨店事業	衣料品	134,720	99.3
	身の回り品	77,845	99.7
	家庭用品	13,456	92.0
	食料品	131,351	99.4
	食堂・喫茶	10,453	86.6
	雑貨	48,969	97.3
	サービス・その他	4,673	94.7
	消去	463	99.3
	計	421,008	98.5
スーパーマーケット事業	スーパーマーケット	106,804	108.3
	食料品製造	6,443	104.2
	消去	4,573	99.2
	計	108,674	108.4
イズミヤ事業	衣料品	33,403	-
	食料品	170,835	-
	住居関連品	48,349	-
	サービス・その他	18,162	-
	消去	20	-
	計	270,731	-
その他事業	商業不動産賃貸管理	3,406	96.9
	ホテル	4,735	142.3
	装工	5,108	99.5
	飲食店	2,645	74.4
	友の会	506	103.9
	個別宅配・宅配プラットフォーム	10,510	96.4
	外食	8,466	102.5
	人材派遣	2,118	114.9
	情報処理サービス	698	95.4
	その他	28,235	83.4
	消去	22,026	99.0
	計	44,405	90.0
合計		844,819	146.5

(注) 1 上記の金額には、消費税等は含まれておりません。

2 イズミヤ事業には、イズミヤ株式会社及びその子会社の主として平成26年6月1日から平成27年3月31日までの期間の販売実績が含まれております。

3 【対処すべき課題】

国内における少子高齢化や消費の二極化、また業種・業態を超えた厳しさを増す経営環境の変化を踏まえて、当社グループは、グループ全体の中長期事業戦略のもとに、経営資源を最適に配分し、業務効率の改善などインフラの再整備を図るとともに、今後さらに関西エリアにおいて圧倒的なコンテンツを整え、お客様の生活全般をカバーできる生活総合産業の構築を目指してまいります。

百貨店事業では、常に時代やマーケットに対応した店舗として収益力の強化を図るべく、店舗の建て替えや改装を進めてまいります。スーパーマーケット事業では、都心回帰等の社会情勢の変化に対応するべく、引き続き都心部への積極的出店を進めるとともに、イズミヤ事業との食品加工工場、物流網、そして仕入れなどの共同取り組みにより、コスト削減並びに利益率の改善に努め、両事業の収益力の向上に取り組んでまいります。

さらに、今後は日本国内だけではなく、アジアを中心に海外にも様々な形で積極的に事業展開を推し進め、成長を図っていきたいと考えております。

今後も、当社グループは、ステークホルダーのニーズや社会情勢の変化に柔軟に対応できる、そして、厳しい環境の中でも将来にわたり持続的な成長が可能な企業集団を目指してまいります。

4 【事業等のリスク】

有価証券報告書に記載した事業の状況、経理の状況等に関する事項のうち、投資者の判断に重要な影響を及ぼす可能性のある事項には、以下のようなものがあります。ただし、将来の業績や財政状態に与えるリスクや不確実性は、これらに限定されるものではありません。なお、文中の将来に関する事項は、有価証券報告書提出日現在において当社グループが判断したものであります。

(1) 事業環境

小売業を取り巻く環境について

今後の国内の小売業を取り巻く環境については、少子高齢化、業態を超えた競争の激化など大きな変化が予想され、これらによって当社グループの業績は、少なからず影響を受けることが予想されます。

(2) 法規制及び法改正

大規模小売店舗立地法等の法規制について

当社グループにおける百貨店及びスーパーの出店については「大規模小売店舗立地法」による規制を受けます。これは売場面積1,000㎡超の店舗を新規出店する場合及び売場面積が1,000㎡超となる既存店舗の増床を行う場合に際し、交通渋滞、騒音、ゴミ対策等について、近隣住民の生活環境を守る立場から都道府県または政令指定都市が審査及び規制を行うものであり、このため当社グループの今後の出店計画はこうした法規制による影響を受ける可能性があります。

このほか、当社グループは、独占禁止、環境・リサイクル、下請法や景品表示法等の消費者保護関連等の法規制を受け、これらによっても影響を受ける可能性があります。

税制改正による消費税率の引き上げについて

将来の社会保障の財源を確保するため、消費税率が段階的に引き上げられることが予想されます。これによって個人消費の冷え込みを招き、当社グループの売上高にマイナスの影響を与える可能性があります。

(3) 賃貸借契約の更新拒絶

当社グループにおける店舗・施設の多くが賃借物件であり、建物や土地の所有者等の賃貸人から、賃貸借期間満了により契約の更新を拒絶（定期建物賃貸借契約の場合は、再契約の拒絶）され、店舗等の営業が継続できなくなる可能性があります。

(4) 自然環境・事故

冷夏・暖冬等の異常気象について

当社グループの主力商品である衣料品は、ファッション性ととも季節性の高い商品が多く、その売れ行きは気候によりある程度の影響を受けます。従って、冷夏・暖冬等により当社グループの売上高にマイナスの影響を与える可能性があります。

自然災害・事故について

自然災害及び事故に対する備えとして、危機管理マニュアルを作成し、従業員等への教育による危機管理意識の啓蒙に努めていますが、地震・洪水・台風及び火事等の不測の災害によって店舗等の事業所が損害を受けた場合、当社グループの業績にマイナスの影響が及ぶ可能性があります。

(5) その他

販売商品の安全性について

販売商品の品質管理・衛生管理については、当社グループ内に「品質管理推進委員会」、「食品衛生品質管理推進委員会」を設置し、商品に対する顧客の安心・安全確保を目的とする施策を積極的に推進していますが、BSEや鳥インフルエンザ等の疫病の発生による一般消費者の食品に対する不安感の高まりや、食中毒・健康被害等の事故の発生、販売商品の欠陥による顧客満足・信用の低下により、当社グループの売上高にマイナスの影響を与える可能性があります。

顧客情報の管理について

顧客情報の管理については、従来から個人情報管理規程及び管理マニュアルに基づくルールの厳格な運用と従業員教育の徹底を図っており、個人情報保護法の遵守に努めていますが、不測の事故または事件によって顧客情報が外部に流出することになれば、当社グループの信用低下を招き、売上高にマイナスの影響を与える可能性があります。

情報システムについて

当社グループでは、業務の効率化及び高品質なサービスの提供のため、各分野において情報システムを利用していますが、地震・火事・大規模停電・コンピュータウイルス等の不測の事態によって、情報システムの円滑な運用に支障を来した場合、当社グループの業績にマイナスの影響を与える可能性があります。

海外事業リスクについて

当社グループは、中国で店舗を営業しております。そのため、中国の政治情勢、経済環境、法規制の変更、テロ行為、その他の要因により、業績及び財政状態にマイナスの影響を及ぼす可能性があります。

また、中国の店舗における売上高、費用、資産を含む現地通貨建ての項目は、連結財務諸表作成のため、円換算しております。換算時の為替の変動により、これらの項目に影響を及ぼす可能性があります。

5 【経営上の重要な契約等】

(株式会社家族亭との株式交換契約に関する合意)

当社と株式会社家族亭(以下、「家族亭」といいます。)は、平成26年5月9日開催の両社の取締役会における決議に基づき、当社を株式交換完全親会社、家族亭を株式交換完全子会社とする株式交換(以下、「本株式交換」といいます。)を行うことに関する株式交換契約書(以下、「本株式交換契約」といいます。)を締結いたしました。

なお、本株式交換契約について、当社においては、会社法第796条第3項の規定に基づき、簡易株式交換の手続により株主総会の承認を受けず行うものであります。また家族亭においては、平成26年6月18日に開催の定時株主総会において本株式交換契約が承認・可決されております。

本株式交換は、平成26年8月1日を効力発生日として実施され、家族亭は当社の完全子会社となりました。

また、本株式交換契約の効力発生日に先立ち、家族亭の普通株式は、株式会社東京証券取引所において、平成26年7月29日に上場廃止(最終売買日は平成26年7月28日)となっております。

詳細については、「第5 経理の状況 1.連結財務諸表 注記事項(企業結合等関係)」に記載のとおりであります。

株式交換の概要は、以下のとおりであります。

(1)株式交換の目的

家族亭におけるより一層の収益性の強化ならびに当社グループの企業価値の最大化を図るためには、これまで以上に当社と家族亭が強固な協力体制を構築し、家族亭の経営戦略について機動的な意思決定を可能とする枠組みの構築が必須であり、そのために当社が家族亭を完全子会社化することが、最善の策であるとの結論にいたったため、今回の企業結合を行うことといたしました。

(2)株式交換の内容

当社を株式交換完全親会社とし、家族亭を株式交換完全子会社とする株式交換。

(3)株式交換の日(効力発生日)

平成26年8月1日

(4)株式交換の方法

当社が、家族亭の発行済株式の全部を取得する時点の直前時における家族亭の株主(ただし、当社を除きます。)に対し、その保有する家族亭の普通株式1株につき、当社の普通株式1株を割当交付いたします。

なお、当社は、本株式交換により交付する当社の普通株式全てについて、当社が保有する自己の普通株式を充当しております。

(5)株式交換比率

	当社	家族亭
株式交換比率	1	1

(6)株式交換比率の算定根拠

上記に記載の株式交換比率は、当社は株式会社アイ・アール ジャパンを、家族亭は三菱UFJ信託銀行株式会社を、それぞれ株式交換比率算定のための第三者算定機関として選定いたしました。

株式会社アイ・アール ジャパンは、当社及び家族亭について、市場株価平均法、DCF法、類似会社比較法による算定を行いました。

三菱UFJ信託銀行株式会社は、当社及び家族亭について、市場株価平均法、DCF法による算定を行いました。

当社及び家族亭は、当該第三者算定機関による算定結果を参考に、それぞれの財務状況、業績動向、株価動向等のその他の要因を総合的に勘案しながら、両社で慎重に協議・交渉を重ねた結果、本株式交換比率はそれぞれの株主にとって妥当であるものと判断いたしました。

(7)株式交換完全親会社となる会社の概要

商号 エイチ・ツー・オー リテイリング株式会社

本店の所在地 大阪市北区角田町8番7号

代表者の氏名 代表取締役社長 鈴木 篤

資本金の額 17,796百万円

事業の内容 グループ会社の経営企画・管理

(寧波開発株式会社への共同出資に関する合意)

当社は、平成26年4月24日に締結いたしました「中華人民共和国浙江省寧波市における阪急百貨店出店に関する基本協定」に基づき、平成26年9月25日付で、株式会社海外需要開拓支援機構と、中国合弁会社である寧波阪急商業有限公司(以下、「寧波阪急商業」)に出資する寧波開発株式会社(以下、「寧波開発」)への共同出資について合意いたしました。

また、寧波開発と寧波都市房産開発有限公司(以下、「寧波都市」)が、合弁契約の締結について合意いたしました。

1. 合弁会社設立の経緯

当社は、長期事業計画「GP10-」において、海外における事業展開を成長戦略の柱のひとつに掲げておりますが、その第一歩として、中国寧波市への阪急百貨店の出店を予定しております。

その出店にあたり、日本国内に寧波開発を新たに設立し、寧波開発と中国の現地企業である寧波都市が、合弁会社「寧波阪急商業」を中国国内に共同で設立して商業施設の運営を行ってまいります。

2. 合弁会社の概要

(1) 商号	寧波阪急商業有限公司
(2) 代表者	董事長 荒木 直也
(3) 本店所在地	中国浙江省寧波市江東区福明街道達升路21弄13幢13号002幢8-13
(4) 設立年月	平成26年10月
(5) 資本金	18億人民元
(6) 事業内容	中国浙江省寧波市東部新城における商業施設の運営
(7) 出資比率	寧波開発株式会社 70.0% 寧波都市房産開発有限公司 30.0%

3. 本合弁契約当事者の概要

寧波開発株式会社

(1) 商号	寧波開発株式会社
(2) 代表者	代表取締役社長 鈴木 篤
(3) 本店所在地	大阪府大阪市北区角田町8番7号
(4) 設立年月	平成26年8月20日
(5) 資本金	10百万円
(6) 事業内容	寧波阪急商業有限公司への出資及び融資
(7) 大株主及び持株比率	エイチ・ツー・オー リテイリング株式会社 47.6% 株式会社海外需要開拓支援機構() 47.6% 阪急阪神ホールディングス株式会社 4.4% 伊藤忠商事株式会社 0.4%

株式会社海外需要開拓支援機構(クールジャパン機構)は、日本の商品・サービスの海外展開を支援するために設立された官民ファンドです。

寧波都市房産開発有限公司

(1) 商号	寧波都市房産開発有限公司
(2) 代表者	董事長 鄭 学明
(3) 本店所在地	中国浙江省寧波市江東区姚隘路1035号
(4) 設立年月	平成22年6月
(5) 資本金	200百万USドル
(6) 事業内容	中国浙江省寧波市東部新城における不動産開発等
(7) 大株主及び持株比率	ITOHPIA ENT Investment Co., Ltd. 60.0% 杉杉集团有限公司 40.0%

(株式会社梅の花の子会社化に向けた検討開始に関する基本合意)

当社は、平成27年2月13日付で、株式会社梅の花の当社子会社化に向けた検討を開始することについて、同社と基本合意書を締結いたしました。

(株式会社高島屋との業務提携強化及び資本提携合意)

当社は、株式会社高島屋との業務提携を継続するとともに、双方の発行済株式総数の5%相当の株式を相互保有する資本提携に関する合意書を平成27年3月23日付で同社と締結いたしました。

なお、当社は、平成27年4月に、当保有の同社株式のうち同社の発行済株式総数の5%相当を超える部分である15,310千株のうち5,000千株について、同社が実施した自己株式の公開買付けに応募し、その他については売却しております。

6 【研究開発活動】

特記事項はありません。

7 【財政状態、経営成績及びキャッシュ・フローの状況の分析】

(1) 経営成績の分析

概要

平成26年度の連結業績に関しましては、百貨店事業やスーパーマーケット事業を中心に好調に推移したことに加えて、昨年6月のイズミヤ株式会社との経営統合に伴い、売上高、営業利益、経常利益、当期純利益ともに過去最高となりました。

全体の概況としては、第1四半期(4-6月)は、昨年4月の消費税率引き上げの影響を受けましたが、第2四半期以降は百貨店事業を中心に都市部の店舗において回復基調が鮮明となり、平成26年度の当社グループの連結売上高は、844,819百万円、前期比146.5%となりました。また、消費増税の影響を見据え、グループ全体のコスト構造の見直しを進めたことで、営業利益は、21,358百万円、前期比123.4%、経常利益は、21,219百万円、前期比116.8%となりました。

当期純利益につきましては、イズミヤ株式会社との経営統合により10,030百万円の「負ののれん」が発生するなど10,846百万円を特別利益に計上いたしましたが、店舗等閉鎖損失など14,483百万円を特別損失に計上した結果、11,586百万円、前期比11,290百万円の増加となりました。

売上高

売上高は、844,819百万円(前期比146.5%)となり、前期に比べ267,967百万円増加しました。

百貨店事業においては、株式会社阪急阪神百貨店では、グランドオープンから3年目を迎えた阪急うめだ本店が、成熟化するマーケットの中で、わくわくする、行きたくなるコトがいっぱいの「劇場型百貨店」として認知が進みました。また、関西地区だけではなく、中・四国地区など国内の広域、そしてアジアを中心としたインバウンドのお客様にも情報発信を行うことで入店客数が順調に増え続け、売上高も増加しております。その結果、阪急メンズ大阪を含めた阪急本店の売上高は197,839百万円、前期比で102.9%となりました。

一方、阪神梅田本店では、消費増税の影響に加え、建て替え準備工事が昨年4月からスタートし、本年2月の本格着工に伴い売場面積が約40%減少したこともあり、売上高は71,590百万円、前期比86.9%となりました。

支店では、郊外型店舗は、消費増税の影響を受け、回復に時間を要しておりますが、都市型店舗である博多阪急と阪急メンズ東京の2店舗は好調に推移いたしました。博多阪急は、消費増税前の駆け込み需要による反動が見られた本年3月を除き、平成24年8月から本年2月まで31ヶ月連続で売上高が前年実績を上回りました。また、阪急メンズ東京は、ファッション感度の高い商品構成がお客様の支持を受けていることに加えて、インバウンドのお客様による免税売上高が前期比で約2倍となるなど、順調に売上高を伸ばしました。

以上の結果、セグメント売上高は421,008百万円（前期比98.5%）となりました。

スーパーマーケット事業においては、食品スーパーの「阪急オアシス」を運営する株式会社阪食では、当期も兵庫県内に3店舗、大阪市内に2店舗、京都市内に2店舗の計7店舗を新規出店し、既存店舗を3店舗改装するなど営業力の強化を図り、生鮮品や惣菜などを中心に売上高を伸ばしました。また、成長戦略の要となる新たなタイプの都市型スーパー「高質食品専門館」は、本年3月末現在で全78店舗中48店舗となりました。さらに、今後の業容拡大に対応できる物流センターの整備や、発注から在庫管理に至るまでの円滑な店舗オペレーションの構築に取り組んでおります。

食品製造子会社では、株式会社阪急ベーカリーが展開する100円パン事業が、引き続き順調に事業規模を拡大いたしました。

以上の結果、セグメント売上高は108,674百万円（前期比108.4%）となりました。

イズミヤ事業においては、イズミヤ株式会社が新たに3店舗を出店し、既存3店舗を改装するなど営業力の強化を図りました。消費税率の引き上げ後、衣料品や保存食品等を中心に反動減が見られましたが、惣菜事業の直営化や昨年2月より本格稼働した食品プロセスセンターの活用により、商品調達力の強化と店舗オペレーションの改善を図り、利益率の向上を図ってまいりました。

以上の結果、セグメント売上高は270,731百万円となりました。なお、イズミヤ事業の売上高には、イズミヤ株式会社及びその子会社の主として平成26年6月1日から平成27年3月31日までの期間の売上高が含まれております。

その他事業におきましては、昨年6月に、株式会社家族亭の子会社であった中野食品株式会社と寿製麺株式会社の2社の株式を譲渡した影響もあり、その他事業全体では減収となりましたが、婦人靴専門店の株式会社カルネや化粧品セレクトショップを運営するエフ・ジー・ジェイ株式会社、100円パン販売専門店の株式会社阪急B & Cプランニングなどの小売専門店業態各社において、積極的な店舗網の拡大を図りました。また、株式会社大井開発は、ビジネスホテル「アワーズイン阪急シングル館」と昨年3月にオープンした「アワーズイン阪急ツイン館」の2館を合わせた客室稼働率が94.7%と着実に利用客が増加しており、売上高が前年実績を大きく上回りました。

以上の結果、セグメント売上高は44,405百万円、前期比90.0%となりました。

なお、当連結会計年度より、従来の「PM事業」セグメントは「その他事業」セグメントへ移管しております。

売上総利益

売上総利益は、241,417百万円（前期比153.8%）と前期に比べ84,468百万円増加いたしました。イズミヤ株式会社との経営統合、株式会社阪食の新規出店による売上増加などが主な要因です。

販売費及び一般管理費

販売費及び一般管理費は、220,059百万円（前期比157.6%）と前期に比べ80,423百万円増加いたしました。イズミヤ株式会社との経営統合が主な要因です。

営業利益

営業利益は、21,358百万円（前期比123.4%）と前期に比べ4,044百万円増加しました。百貨店事業において、消費税率引き上げ後の影響を見据えたコスト構造の見直し等を行ったこと等が主な要因です。

営業外損益

営業外損益は、139百万円の費用となりました（前期は847百万円の収益）。これは主に、イズミヤ株式会社との統合により、支払利息が前期に比べて748百万円増加したためです。

経常利益

経常利益は、21,219百万円（前期比116.8%）となり、前期に比べ3,058百万円増加いたしました。

特別損益

特別損益は、3,636百万円の損失となり、前期の11,336百万円の損失から7,699百万円損失が減少いたしました。これは主に、特別利益について、前期は関係会社清算益として126百万円計上したことに対し、当期は負ののれん発生益など特別利益合計が10,846百万円あった一方、特別損失について、前期は阪神梅田本店の建て替え工事に伴う店舗建替関連損失など合計11,462百万円計上したことに対し、当期は店舗等閉鎖損失など特別損失合計が14,483百万円あったためです。

税金等調整前当期純利益

上記の結果、税金等調整前当期純利益は、17,582百万円（前期比257.6%）と、前期に比べ10,757百万円増加いたしました。

当期純利益

当期純利益は、11,586百万円（前期比3,919.5%）と、前期に比べ11,290百万円増加いたしました。自己資本当期純利益率は5.4%（前期実績は0.2%）、1株当たり当期純利益は98円06銭（前期実績3円05銭）、潜在株式調整後1株当たり当期純利益は97円64銭（前期実績3円03銭）となりました。

(2) 財政状態の分析

資産、負債及び純資産の状況

当期末の資産合計は、631,877百万円（前期末比254,160百万円増）となりました。これは、イズミヤ株式会社との経営統合により総資産が199,815百万円増加したことに加え、イズミヤ株式会社との経営統合の影響を除いたベースで、投資有価証券が時価の上昇及び寧波開発株式会社への出資等により35,481百万円増加したことなどによるものです。

また、負債合計は、380,218百万円（前期末比184,779百万円増）となりました。これはイズミヤ株式会社との経営統合により負債合計が136,925百万円増加したことに加え、イズミヤ株式会社との経営統合の影響を除いたベースで、新規発行に伴い社債が10,000百万円、新規借入などにより長期借入金（1年内返済予定の長期借入金を含む）が29,516百万円増加したことなどによるものです。

純資産合計は、251,659百万円（前期末比69,381百万円増）となりました。これは主に、当期純利益の計上11,586百万円のほか、イズミヤ株式会社を株式交換完全子会社とする株式交換により、株式交換完全親会社となるエイチ・ツー・オー リテイリング株式会社の資本準備金が35,322百万円、その他資本剰余金が7,966百万円、それぞれ増加したことに加え、株式含み益の増加によりその他有価証券評価差額金が18,146百万円増加したことなどによるものです。

(3) キャッシュ・フローの状況の分析

当期の「現金及び現金同等物の期末残高」は、44,334百万円（前期末比8,951百万円増）となりました。

営業活動によるキャッシュ・フローは、25,468百万円の収入（法人税等の支払額の増加等により、前期比7,946百万円の収入の減少）となりました。

投資活動によるキャッシュ・フローは、固定資産の取得等により、49,162百万円の支出（前期比39,534百万円の支出の増加）となりました。

財務活動によるキャッシュ・フローは、新規借入や社債の発行等により、24,161百万円の収入（前期は3,557百万円の支出）となりました。

また、イズミヤ株式会社との経営統合に伴い、株式交換による現金及び現金同等物の増加額が8,374百万円ありました。

当社グループのインタレスト・カバレッジ・レシオ（営業活動によるキャッシュ・フロー／利息の支払額）は20.1倍（前期は67.0倍）、キャッシュ・フロー対有利子負債比率（有利子負債／営業活動によるキャッシュ・フロー）は6.2倍（前期は1.2倍）となりました。これは主に、イズミヤ株式会社との経営統合により、有利子負債、利息の支払額が増加したためです。

第3 【設備の状況】

1 【設備投資等の概要】

当連結会計年度における設備投資は、百貨店事業における阪神梅田本店建て替え工事・既存店売場改装工事、スーパーマーケット事業における既存店売場改装・新規出店工事、イズミヤ事業における既存店売場改装・新規出店工事を中心に行った結果、総額で38,914百万円（有形固定資産の他、無形固定資産を含む）となりました。

セグメントごとの設備投資について示すと、次のとおりであります。

(1) 百貨店事業

阪神梅田本店の建て替え工事などのほか、川西阪急など各店舗において、それぞれの店舗の状況に即した売場改装のための投資を行いました。

当連結会計年度における当該セグメントの設備投資額は6,237百万円であります。

(2) スーパーマーケット事業

㈱阪食において、スーパーマーケットの新規出店と既存店の売場改装のための投資を行いました。

当連結会計年度における当該セグメントの設備投資額は7,494百万円であります。

(3) イズミヤ事業

イズミヤ㈱において、新規出店と既存店の売場改装のための投資を行いました。

当連結会計年度における当該セグメントの設備投資額は2,915百万円であります。

(4) その他事業

エイチ・ツー・オー リテイリング㈱において、システム投資などを行ったほか、㈱家族亭において、店舗改装のための投資を行いました。

当連結会計年度における当該セグメントの設備投資額は22,302百万円であります。

なお、当連結会計年度の設備投資総額は、上記(1)～(4)の合計に加え、セグメント間取引消去である調整額 35百万円が反映されております。

2 【主要な設備の状況】

(1) 提出会社

平成27年3月31日現在

事業所名 (所在地)	セグメント の名称	設備の 内容	帳簿価額(百万円)					従業員数 (名)
			建物 及び構築物	機械装置 及び運搬具	土地 (面積㎡)	その他	合計	
千里阪急(大阪府豊中市)	百貨店事業	店舗	990		267 (4,420)	32	1,290	100 [80]
川西阪急(兵庫県川西市)	百貨店事業	店舗	830		5,500 (6,042)	59	6,389	117 [113]

- (注) 1 帳簿価額には、建設仮勘定を含んでおりません。
 2 上記中 [外書] は、臨時従業員数であります。
 3 上記の資産は、主に㈱阪急阪神百貨店に賃貸しているものであります。

(2) 国内子会社

平成27年3月31日現在

会社名	事業所名 (所在地)	セグメント の名称	設備の 内容	帳簿価額(百万円)					従業員数 (名)
				建物及び 構築物	機械装置 及び運搬具	土地 (面積㎡)	その他	合計	
㈱阪急阪神 百貨店	阪急本店 (大阪市北区)	百貨店事業	店舗	20,488	137		2,426	23,052	906 [283]
	千里阪急 (大阪府豊中市)	百貨店事業	店舗	1,067	4		687	1,758	100 [80]
	川西阪急 (兵庫県川西市)	百貨店事業	店舗	674	7		133	814	117 [113]
	博多阪急 (福岡市博多区)	百貨店事業	店舗	4,314	43		309	4,667	126 [193]
イズミヤ㈱	西神戸店 (神戸市西区)	イズミヤ事業	店舗	3,043	3	5,030 (42,669)	19	8,096	44 [104]
	和歌山店 (和歌山県和歌山市)	イズミヤ事業	店舗	1,709	1	4,740 (27,868)	29	6,480	62 [97]
㈱大井開発	アワーズイン 阪急 (東京都品川区)	その他事業	ホテル他	14,391	19	4,826 (9,856)	305	19,542	12 [90]

- (注) 1 帳簿価額には、建設仮勘定を含んでおりません。
 2 上記中 [外書] は、臨時従業員数であります。イズミヤ㈱につきましては、臨時雇用者数の13ヵ月平均人員であります。

当連結会計期間において、中野食品株式会社については保有株式を売却し、連結の範囲から除外しております。これに伴い、その他事業の以下の設備が減少いたしました。

会社名	事業所名 (所在地)	セグメント の名称	設備の 内容	帳簿価額(百万円)					従業員数 (名)
				建物及び 構築物	機械装置 及び運搬具	土地 (面積㎡)	その他	合計	
中野食品 株式会社	本社工場 (埼玉県八潮市)	その他事業	工場	1,005	388	510 (7,268)	77	1,981	169 [459]

- (注) 1 従業員数は就業人員であり、他社への出向者を除き、受入出向者、執行役員を含んでおります。
 2 従業員数欄の [外書] は、臨時雇用者数の3ヵ月平均人員であります。

(3) 在外子会社

在外連結子会社には主要な設備がないため、記載しておりません。

上記の他、主要な賃借設備の内容は、下記のとおりであります。

(1) 提出会社

該当事項はありません。

(2) 国内子会社

平成27年3月31日現在

会社名	事業所名	セグメントの名称	賃借先	賃借物件	面積(m ²)
㈱阪急阪神百貨店	阪急本店	百貨店事業	阪急電鉄㈱ 阪急不動産㈱	店舗用建物	144,262
			阪急不動産㈱ 東宝㈱	"	17,676
	阪神梅田本店	百貨店事業	阪神電気鉄道㈱	店舗用建物他	71,100
	阪急メンズ東京	百貨店事業	東宝㈱	店舗用建物	18,099
	西宮阪急	百貨店事業	阪急電鉄㈱	"	38,643
	博多阪急	百貨店事業	博多ターミナルビル㈱	"	54,710
イズミヤ㈱	八尾店	イズミヤ事業	三井住友信託銀行㈱	店舗用建物他	34,014
	洛北店	イズミヤ事業	"	"	48,303
	千里丘店	イズミヤ事業	"	"	24,399
	和泉中央店	イズミヤ事業	㈱関西都市居住サービス	"	35,808
	八幡店	イズミヤ事業	三井住友ファイナンス&リース㈱	店舗用建物	25,630
㈱阪急商業開発	モザイクモール港北	その他事業	第一共同開発㈱	店舗用建物他	105,907

3 【設備の新設、除却等の計画】

当社グループの設備投資については、長期事業計画「GP10-」に基づき、関西商圏でのマーケットシェアの拡大を図るため、百貨店、食品スーパー、GMS、個別宅配を中心とした小売事業に集中的に行う計画であります。

当連結会計年度後1年間の設備投資は、百貨店事業においては既存店舗の改装工事など、スーパーマーケット事業及びイズミヤ事業においては新規出店及び既存店の改装など、総額23,781百万円を計画しております。

会社名	事業所名 (所在地)	セグメントの名称	設備の 内容	投資予定額(百万円)		資金調達 方法	着手年月	完了予定 年月
				総額	既支払額			
㈱阪急阪神百貨店	本支店 (大阪市北区他)	百貨店事業	店舗建替、 売場改装他	3,522		自己資金及 び借入金等	平成27年 4月	平成28年 3月
㈱阪食	各店舗	スーパーマ ーケット事業	新規出店、 売場改装他	4,394		自己資金及 び借入金等	平成27年 4月	平成28年 3月
イズミヤ㈱	各店舗	イズミヤ事業	新規出店、 売場改装他	8,765		自己資金及 び借入金等	平成27年 4月	平成28年 3月

第4 【提出会社の状況】

1 【株式等の状況】

(1) 【株式の総数等】

【株式の総数】

種類	発行可能株式総数(株)
普通株式	150,000,000
計	150,000,000

(注) 当社は、平成26年6月24日開催の定時株主総会決議により、平成26年9月1日付で株式併合にあわせて定款の変更を行い、発行可能株式総数は300,000,000株から150,000,000株になりました。

【発行済株式】

種類	事業年度末現在 発行数(株) (平成27年3月31日)	提出日現在 発行数(株) (平成27年6月24日)	上場金融商品取引所 名又は登録認可金融 商品取引業協会名	内容
普通株式	125,201,396	125,201,396	東京証券取引所 (市場第一部)	完全議決権株式であり、権利 内容に何ら限定のない当社に おける標準となる株式。単元 株式数は100株であります。
計	125,201,396	125,201,396		

- (注) 1. 提出日現在の発行数には、平成27年6月1日からこの有価証券報告書提出日までの新株予約権の行使により発行された株式数は含まれておりません。
2. 当社は、平成26年6月24日開催の定時株主総会決議により、平成26年9月1日付で2株を1株にする株式併合を実施し、発行済株式総数は125,201,397株減少し、125,201,396株となっております。
3. 当社は、平成26年6月24日開催の定時株主総会決議により、平成26年9月1日付で1,000株を100株にする単元株式数の変更を実施し、単元株式数は100株となっております。

(2) 【新株予約権等の状況】

新株予約権

エイチ・ツー・オー リテイリング株式会社2009年3月発行新株予約権

(株式報酬型ストックオプション)

平成21年1月30日の取締役会決議に基づいて株式報酬型ストックオプションを付与するために発行した新株予約権は、次のとおりであります。

	事業年度末現在 (平成27年3月31日)	提出日の前月末現在 (平成27年5月31日)
新株予約権の数(個)	76(注)1(注)5	同左
新株予約権のうち自己新株予約権の数(個)		
新株予約権の目的となる株式の種類	普通株式	同左
新株予約権の目的となる株式の数(株)	38,000(注)5	同左
新株予約権の行使時の払込金額(円)	1株当たり1	同左
新株予約権の行使期間	平成21年4月1日から 平成51年3月31日まで	同左
新株予約権の行使により株式を発行する場合の 株式の発行価格及び資本組入額(円)	発行価格 987(注)5 資本組入額 (注)2	同左
新株予約権の行使の条件	(注)3	同左
新株予約権の譲渡に関する事項	譲渡による新株予約権の取得 については、当社取締役会の 決議による承認を要するもの とします。	同左
代用払込みにに関する事項		
組織再編成行為に伴う新株予約権の交付に関する 事項	(注)4	同左

(注)1 新株予約権1個につき目的となる株式数は、500株とします。

ただし、割当日後、当社が当社普通株式につき、株式分割(当社普通株式の株式無償割当てを含む。以下、株式分割の記載につき同じ。)または株式併合を行う場合には、各募集新株予約権の目的である株式の数を次の算式により調整するものとします。

調整後株式数 = 調整前株式数 × 分割・併合の比率

調整後株式数は、株式分割の場合は当該株式分割の基準日の翌日以降、株式併合の場合はその効力発生日以降、これを適用します。

また、上記のほか、割当日後、各募集新株予約権の目的である株式の数の調整を必要とするやむを得ない事由が生じたときは、合理的な範囲で各募集新株予約権の目的である株式の数を調整します。なお、上記の調整の結果生じる1株未満の端数は、これを切り捨てるものとします。

また、各募集新株予約権の目的である株式の数の調整を行うときは、当社は調整後株式数を適用する日の前日までに必要な事項を新株予約権原簿に記載された各募集新株予約権を保有する者(以下「新株予約権者」という。)に通知または公告します。ただし、当該適用の日の前日までに通知または公告を行うことができない場合には、以後速やかに通知または公告するものとします。

- 2 募集新株予約権の行使により株式を発行する場合における増加する資本金及び資本準備金に関する事項
 - (1) 募集新株予約権の行使により株式を発行する場合における増加する資本金の額は、会社計算規則第17条第1項に従い算出される資本金等増加限度額の2分の1の金額とし、計算の結果生じる1円未満の端数は、これを切り上げるものとします。
 - (2) 募集新株予約権の行使により株式を発行する場合における増加する資本準備金の額は、上記(1)記載の資本金等増加限度額から上記(1)に定める増加する資本金の額を減じた額とします。
- 3 (1) 新株予約権者は、上記新株予約権の行使期間の期間内において、当社及び当社子会社である株式会社阪急阪神百貨店の取締役、監査役、執行役員等のいずれの地位をも喪失した日の翌日(以下「権利行使開始日」という。)から5年を経過する日までの間に限り、募集新株予約権を行使することができます。

- (2) 上記(1)に拘らず、新株予約権者は、以下の または に定める場合(ただし、 については、下記(注)4に従って新株予約権者に再編成対象会社の新株予約権が交付される場合を除く。)には、それぞれに定める期間内に限り募集新株予約権を行使できるものとします。
- 新株予約権者が2038年3月31日に至るまでに権利行使開始日を迎えなかった場合
2038年4月1日から2039年3月31日まで
当社が消滅会社となる合併契約承認の議案、または当社が完全子会社となる株式交換契約もしくは株式移転計画承認の議案につき当社株主総会で承認された場合(株主総会決議が不要な場合は、当社の取締役会決議がなされた場合)
当該承認日の翌日から15日間
- (3) 新株予約権者が募集新株予約権を放棄した場合には、かかる募集新株予約権を行使することができないものとします。
- 4 当社が、合併(当社が合併により消滅する場合に限る。)、吸収分割、新設分割、株式交換または株式移転(以上を総称して以下「組織再編成行為」という。)をする場合において、組織再編成行為の効力発生日の直前において残存する募集新株予約権(以下「残存新株予約権」という。)を保有する新株予約権者に対し、それぞれの場合につき、会社法第236条第1項第8号のイからホまでに掲げる株式会社(以下「再編成対象会社」という。)の新株予約権を以下の条件に基づきそれぞれ交付することとします。この場合においては、残存新株予約権は消滅し、再編成対象会社は新株予約権を新たに発行するものとします。ただし、以下の条件に沿って再編成対象会社の新株予約権を交付する旨を、吸収合併契約、新設合併契約、吸収分割契約、新設分割計画、株式交換契約または株式移転計画において定めた場合に限るものとします。
- (1) 交付する再編成対象会社の新株予約権の数
新株予約権者が保有する残存新株予約権の数と同一の数をそれぞれ交付するものとします。
- (2) 新株予約権の目的である再編成対象会社の株式の種類
再編成対象会社の普通株式とします。
- (3) 新株予約権の目的である再編成対象会社の株式の数
組織再編成行為の条件等を勘案の上、上記(注)1に準じて決定します。
- (4) 新株予約権の行使に際して出資される財産の価額
交付される各新株予約権の行使に際して出資される財産の価額は、以下に定める再編成後払込金額に上記(3)に従って決定される当該各新株予約権の目的である再編成対象会社の株式の数を乗じて得られる金額とします。再編成後払込金額は、交付される各新株予約権を行使することにより交付を受けることができる再編成対象会社の株式1株当たり1円とします。
- (5) 新株予約権を行使することができる期間
上記に定める募集新株予約権を行使することができる期間の開始日と組織再編成行為の効力発生日のうちいずれか遅い日から、上記に定める募集新株予約権を行使することができる期間の満了日までとします。
- (6) 新株予約権の行使により株式を発行する場合における増加する資本金及び資本準備金に関する事項
上記(注)2に準じて決定します。
- (7) 譲渡による新株予約権の取得の制限
譲渡による新株予約権の取得については、再編成対象会社の取締役会の決議による承認を要するものとします。
- (8) 新株予約権の取得条項
以下の 、 、 、 または の議案につき当社株主総会で承認された場合(株主総会決議が不要な場合は、当社の取締役会決議がなされた場合)は、取締役会が別途定める日に、当社は無償で募集新株予約権を取得することができます。
当社が消滅会社となる合併契約承認の議案
当社が分割会社となる分割契約または分割計画承認の議案
当社が完全子会社となる株式交換契約または株式移転計画承認の議案
当社の発行する全部の株式の内容として譲渡による当該株式の取得について当社の承認を要することについての定めを設ける定款の変更承認の議案
募集新株予約権の目的である種類の株式の内容として譲渡による当該種類の株式の取得について当社の承認を要することもしくは当該種類の株式について当社が株主総会の決議によってその全部を取得することについての定めを設ける定款の変更承認の議案
- (9) その他の新株予約権の行使の条件
上記(注)3に準じて決定します。
- 5 平成26年9月1日を効力発生日とする、株式併合(2株を1株に併合)による調整をしております。

エイチ・ツー・オー リテイリング株式会社2010年3月発行新株予約権

(株式報酬型ストックオプション)

平成22年1月28日の取締役会決議に基づいて株式報酬型ストックオプションを付与するために発行した新株予約権は、次のとおりであります。

	事業年度末現在 (平成27年3月31日)	提出日の前月末現在 (平成27年5月31日)
新株予約権の数(個)	134(注)1(注)5	同左
新株予約権のうち自己新株予約権の数(個)		
新株予約権の目的となる株式の種類	普通株式	同左
新株予約権の目的となる株式の数(株)	67,000(注)5	同左
新株予約権の行使時の払込金額(円)	1株当たり1	同左
新株予約権の行使期間	平成22年4月1日から 平成52年3月31日まで	同左
新株予約権の行使により株式を発行する場合の株式の発行価格及び資本組入額(円)	発行価格 1,137(注)5 資本組入額 (注)2	同左
新株予約権の行使の条件	(注)3	同左
新株予約権の譲渡に関する事項	譲渡による新株予約権の取得については、当社取締役会の決議による承認を要するものとします。	同左
代用払込みに関する事項		
組織再編成行為に伴う新株予約権の交付に関する事項	(注)4	同左

(注)1 新株予約権1個につき目的となる株式数は、500株とします。

ただし、割当日後、当社が当社普通株式につき、株式分割(当社普通株式の株式無償割当てを含む。以下、株式分割の記載につき同じ。)または株式併合を行う場合には、各募集新株予約権の目的である株式の数を次の算式により調整するものとします。

調整後株式数 = 調整前株式数 × 分割・併合の比率

調整後株式数は、株式分割の場合は当該株式分割の基準日の翌日以降、株式併合の場合はその効力発生日以降、これを適用します。

また、上記のほか、割当日後、各募集新株予約権の目的である株式の数の調整を必要とするやむを得ない事由が生じたときは、合理的な範囲で各募集新株予約権の目的である株式の数を調整します。なお、上記の調整の結果生じる1株未満の端数は、これを切り捨てるものとします。

また、各募集新株予約権の目的である株式の数の調整を行うときは、当社は調整後株式数を適用する日の前日までに必要な事項を新株予約権原簿に記載された各募集新株予約権を保有する者(以下「新株予約権者」という。)に通知または公告します。ただし、当該適用の日の前日までに通知または公告を行うことができない場合には、以後速やかに通知または公告するものとします。

- 2 募集新株予約権の行使により株式を発行する場合における増加する資本金及び資本準備金に関する事項
 - (1) 募集新株予約権の行使により株式を発行する場合における増加する資本金の額は、会社計算規則第17条第1項に従い算出される資本金等増加限度額の2分の1の金額とし、計算の結果生じる1円未満の端数は、これを切り上げるものとします。
 - (2) 募集新株予約権の行使により株式を発行する場合における増加する資本準備金の額は、上記(1)記載の資本金等増加限度額から上記(1)に定める増加する資本金の額を減じた額とします。
- 3 (1) 新株予約権者は、上記新株予約権の行使期間の期間内において、当社及び当社子会社である株式会社阪急阪神百貨店の取締役、監査役、執行役員等のいずれの地位をも喪失した日の翌日(以下「権利行使開始日」という。)から5年を経過する日までの間に限り、募集新株予約権を行使することができます。

- (2) 上記(1)に拘らず、新株予約権者は、以下の または に定める場合(ただし、 については、下記(注)4に従って新株予約権者に再編成対象会社の新株予約権が交付される場合を除く。)には、それぞれに定める期間内に限り募集新株予約権を行使できるものとします。
- 新株予約権者が2039年3月31日に至るまでに権利行使開始日を迎えなかった場合
2039年4月1日から2040年3月31日まで
当社が消滅会社となる合併契約承認の議案、または当社が完全子会社となる株式交換契約もしくは株式移転計画承認の議案につき当社株主総会で承認された場合(株主総会決議が不要な場合は、当社の取締役会決議がなされた場合)
当該承認日の翌日から15日間
- (3) 新株予約権者が募集新株予約権を放棄した場合には、かかる募集新株予約権を行使することができないものとします。
- 4 当社が、合併(当社が合併により消滅する場合に限る。)、吸収分割、新設分割、株式交換または株式移転(以上を総称して以下「組織再編成行為」という。)をする場合において、組織再編成行為の効力発生日の直前において残存する募集新株予約権(以下「残存新株予約権」という。)を保有する新株予約権者に対し、それぞれの場合につき、会社法第236条第1項第8号のイからホまでに掲げる株式会社(以下「再編成対象会社」という。)の新株予約権を以下の条件に基づきそれぞれ交付することとします。この場合においては、残存新株予約権は消滅し、再編成対象会社は新株予約権を新たに発行するものとします。ただし、以下の条件に沿って再編成対象会社の新株予約権を交付する旨を、吸収合併契約、新設合併契約、吸収分割契約、新設分割計画、株式交換契約または株式移転計画において定めた場合に限るものとします。
- (1) 交付する再編成対象会社の新株予約権の数
新株予約権者が保有する残存新株予約権の数と同一の数をそれぞれ交付するものとします。
- (2) 新株予約権の目的である再編成対象会社の株式の種類
再編成対象会社の普通株式とします。
- (3) 新株予約権の目的である再編成対象会社の株式の数
組織再編成行為の条件等を勘案の上、上記(注)1に準じて決定します。
- (4) 新株予約権の行使に際して出資される財産の価額
交付される各新株予約権の行使に際して出資される財産の価額は、以下に定める再編成後払込金額に上記(3)に従って決定される当該各新株予約権の目的である再編成対象会社の株式の数を乗じて得られる金額とします。再編成後払込金額は、交付される各新株予約権を行使することにより交付を受けることができる再編成対象会社の株式1株当たり1円とします。
- (5) 新株予約権を行使することができる期間
上記に定める募集新株予約権を行使することができる期間の開始日と組織再編成行為の効力発生日のうちいずれか遅い日から、上記に定める募集新株予約権を行使することができる期間の満了日までとします。
- (6) 新株予約権の行使により株式を発行する場合における増加する資本金及び資本準備金に関する事項
上記(注)2に準じて決定します。
- (7) 譲渡による新株予約権の取得の制限
譲渡による新株予約権の取得については、再編成対象会社の取締役会の決議による承認を要するものとします。
- (8) 新株予約権の取得条項
以下の 、 、 、 または の議案につき当社株主総会で承認された場合(株主総会決議が不要な場合は、当社の取締役会決議がなされた場合)は、取締役会が別途定める日に、当社は無償で募集新株予約権を取得することができます。
- 当社が消滅会社となる合併契約承認の議案
当社が分割会社となる分割契約または分割計画承認の議案
当社が完全子会社となる株式交換契約または株式移転計画承認の議案
当社の発行する全部の株式の内容として譲渡による当該株式の取得について当社の承認を要することについての定めを設ける定款の変更承認の議案
募集新株予約権の目的である種類の株式の内容として譲渡による当該種類の株式の取得について当社の承認を要することもしくは当該種類の株式について当社が株主総会の決議によってその全部を取得することについての定めを設ける定款の変更承認の議案
- (9) その他の新株予約権の行使の条件
上記(注)3に準じて決定します。
- 5 平成26年9月1日を効力発生日とする、株式併合(2株を1株に併合)による調整をしております。

エイチ・ツー・オー リテイリング株式会社2011年3月発行新株予約権

(株式報酬型ストックオプション)

平成23年2月24日の取締役会決議に基づいて株式報酬型ストックオプションを付与するために発行した新株予約権は、次のとおりであります。

	事業年度末現在 (平成27年3月31日)	提出日の前月末現在 (平成27年5月31日)
新株予約権の数(個)	180(注)1(注)5	同左
新株予約権のうち自己新株予約権の数(個)		
新株予約権の目的となる株式の種類	普通株式	同左
新株予約権の目的となる株式の数(株)	90,000(注)5	同左
新株予約権の行使時の払込金額(円)	1株当たり1	同左
新株予約権の行使期間	平成23年4月1日から 平成53年3月31日まで	同左
新株予約権の行使により株式を発行する場合の株式の発行価格及び資本組入額(円)	発行価格 985(注)5 資本組入額 (注)2	同左
新株予約権の行使の条件	(注)3	同左
新株予約権の譲渡に関する事項	譲渡による新株予約権の取得については、当社取締役会の決議による承認を要するものとします。	同左
代用払込みに関する事項		
組織再編成行為に伴う新株予約権の交付に関する事項	(注)4	同左

(注)1 新株予約権1個につき目的となる株式数は、500株とします。

ただし、割当日後、当社が当社普通株式につき、株式分割(当社普通株式の株式無償割当てを含む。以下、株式分割の記載につき同じ。)または株式併合を行う場合には、各募集新株予約権の目的である株式の数を次の算式により調整するものとします。

調整後株式数 = 調整前株式数 × 分割・併合の比率

調整後株式数は、株式分割の場合は当該株式分割の基準日の翌日以降、株式併合の場合はその効力発生日以降、これを適用します。

また、上記のほか、割当日後、各募集新株予約権の目的である株式の数の調整を必要とするやむを得ない事由が生じたときは、合理的な範囲で各募集新株予約権の目的である株式の数を調整します。なお、上記の調整の結果生じる1株未満の端数は、これを切り捨てるものとします。

また、各募集新株予約権の目的である株式の数の調整を行うときは、当社は調整後株式数を適用する日の前日までに必要な事項を新株予約権原簿に記載された各募集新株予約権を保有する者(以下「新株予約権者」という。)に通知または公告します。ただし、当該適用の日の前日までに通知または公告を行うことができない場合には、以後速やかに通知または公告するものとします。

- 2 募集新株予約権の行使により株式を発行する場合における増加する資本金及び資本準備金に関する事項
 - (1) 募集新株予約権の行使により株式を発行する場合における増加する資本金の額は、会社計算規則第17条第1項に従い算出される資本金等増加限度額の2分の1の金額とし、計算の結果生じる1円未満の端数は、これを切り上げるものとします。
 - (2) 募集新株予約権の行使により株式を発行する場合における増加する資本準備金の額は、上記(1)記載の資本金等増加限度額から上記(1)に定める増加する資本金の額を減じた額とします。
- 3 (1) 新株予約権者は、上記新株予約権の行使期間の期間内において、当社及び当社子会社である株式会社阪急阪神百貨店の取締役、監査役、執行役員等のいずれの地位をも喪失した日の翌日(以下「権利行使開始日」という。)から5年を経過する日までの間に限り、募集新株予約権を行使することができます。

- (2) 上記(1)に拘らず、新株予約権者は、以下の または に定める場合(ただし、 については、下記(注)4に従って新株予約権者に再編成対象会社の新株予約権が交付される場合を除く。)には、それぞれに定める期間内に限り募集新株予約権を行使できるものとします。
- 新株予約権者が2040年3月31日に至るまでに権利行使開始日を迎えなかった場合
2040年4月1日から2041年3月31日まで
当社が消滅会社となる合併契約承認の議案、または当社が完全子会社となる株式交換契約もしくは株式移転計画承認の議案につき当社株主総会で承認された場合(株主総会決議が不要な場合は、当社の取締役会決議がなされた場合)
当該承認日の翌日から15日間
- (3) 新株予約権者が募集新株予約権を放棄した場合には、かかる募集新株予約権を行使することができないものとします。
- 4 当社が、合併(当社が合併により消滅する場合に限る。)、吸収分割、新設分割、株式交換または株式移転(以上を総称して以下「組織再編成行為」という。)をする場合において、組織再編成行為の効力発生日の直前において残存する募集新株予約権(以下「残存新株予約権」という。)を保有する新株予約権者に対し、それぞれの場合につき、会社法第236条第1項第8号のイからホまでに掲げる株式会社(以下「再編成対象会社」という。)の新株予約権を以下の条件に基づきそれぞれ交付することとします。この場合においては、残存新株予約権は消滅し、再編成対象会社は新株予約権を新たに発行するものとします。ただし、以下の条件に沿って再編成対象会社の新株予約権を交付する旨を、吸収合併契約、新設合併契約、吸収分割契約、新設分割計画、株式交換契約または株式移転計画において定めた場合に限るものとします。
- (1) 交付する再編成対象会社の新株予約権の数
新株予約権者が保有する残存新株予約権の数と同一の数をそれぞれ交付するものとします。
- (2) 新株予約権の目的である再編成対象会社の株式の種類
再編成対象会社の普通株式とします。
- (3) 新株予約権の目的である再編成対象会社の株式の数
組織再編成行為の条件等を勘案の上、上記(注)1に準じて決定します。
- (4) 新株予約権の行使に際して出資される財産の価額
交付される各新株予約権の行使に際して出資される財産の価額は、以下に定める再編成後払込金額に上記(3)に従って決定される当該各新株予約権の目的である再編成対象会社の株式の数を乗じて得られる金額とします。再編成後払込金額は、交付される各新株予約権を行使することにより交付を受けることができる再編成対象会社の株式1株当たり1円とします。
- (5) 新株予約権を行使することができる期間
上記に定める募集新株予約権を行使することができる期間の開始日と組織再編成行為の効力発生日のうちいずれか遅い日から、上記に定める募集新株予約権を行使することができる期間の満了日までとします。
- (6) 新株予約権の行使により株式を発行する場合における増加する資本金及び資本準備金に関する事項
上記(注)2に準じて決定します。
- (7) 譲渡による新株予約権の取得の制限
譲渡による新株予約権の取得については、再編成対象会社の取締役会の決議による承認を要するものとします。
- (8) 新株予約権の取得条項
以下の 、 、 、 または の議案につき当社株主総会で承認された場合(株主総会決議が不要な場合は、当社の取締役会決議がなされた場合)は、取締役会が別途定める日に、当社は無償で募集新株予約権を取得することができます。
- 当社が消滅会社となる合併契約承認の議案
当社が分割会社となる分割契約または分割計画承認の議案
当社が完全子会社となる株式交換契約または株式移転計画承認の議案
当社の発行する全部の株式の内容として譲渡による当該株式の取得について当社の承認を要することについての定めを設ける定款の変更承認の議案
募集新株予約権の目的である種類の株式の内容として譲渡による当該種類の株式の取得について当社の承認を要することもしくは当該種類の株式について当社が株主総会の決議によってその全部を取得することについての定めを設ける定款の変更承認の議案
- (9) その他の新株予約権の行使の条件
上記(注)3に準じて決定します。
- 5 平成26年9月1日を効力発生日とする、株式併合(2株を1株に併合)による調整をしております。

エイチ・ツー・オー リテイリング株式会社2012年2月発行新株予約権

(株式報酬型ストックオプション)

平成24年1月26日の取締役会決議に基づいて株式報酬型ストックオプションを付与するために発行した新株予約権は、次のとおりであります。

	事業年度末現在 (平成27年3月31日)	提出日の前月末現在 (平成27年5月31日)
新株予約権の数(個)	196(注) 1 (注) 5	同左
新株予約権のうち自己新株予約権の数(個)		
新株予約権の目的となる株式の種類	普通株式	同左
新株予約権の目的となる株式の数(株)	98,000(注) 5	同左
新株予約権の行使時の払込金額(円)	1株当たり1	同左
新株予約権の行使期間	平成24年3月1日から 平成54年2月28日まで	同左
新株予約権の行使により株式を発行する場合の株式の発行価格及び資本組入額(円)	発行価格 1,101(注) 5 資本組入額 (注) 2	同左
新株予約権の行使の条件	(注) 3	同左
新株予約権の譲渡に関する事項	譲渡による新株予約権の取得については、当社取締役会の決議による承認を要するものとします。	同左
代用払込みに関する事項		
組織再編成行為に伴う新株予約権の交付に関する事項	(注) 4	同左

(注) 1 新株予約権 1 個につき目的となる株式数は、500株とします。

ただし、割当日後、当社が当社普通株式につき、株式分割(当社普通株式の株式無償割当てを含む。以下、株式分割の記載につき同じ。)または株式併合を行う場合には、各募集新株予約権の目的である株式の数を次の算式により調整するものとします。

調整後株式数 = 調整前株式数 × 分割・併合の比率

調整後株式数は、株式分割の場合は当該株式分割の基準日の翌日以降、株式併合の場合はその効力発生日以降、これを適用します。

また、上記のほか、割当日後、各募集新株予約権の目的である株式の数の調整を必要とするやむを得ない事由が生じたときは、合理的な範囲で各募集新株予約権の目的である株式の数を調整します。なお、上記の調整の結果生じる1株未満の端数は、これを切り捨てるものとします。

また、各募集新株予約権の目的である株式の数の調整を行うときは、当社は調整後株式数を適用する日の前日までに必要な事項を新株予約権原簿に記載された各募集新株予約権を保有する者(以下「新株予約権者」という。)に通知または公告します。ただし、当該適用の日の前日までに通知または公告を行うことができない場合には、以後速やかに通知または公告するものとします。

- 2 募集新株予約権の行使により株式を発行する場合における増加する資本金及び資本準備金に関する事項
 - (1) 募集新株予約権の行使により株式を発行する場合における増加する資本金の額は、会社計算規則第17条第1項に従い算出される資本金等増加限度額の2分の1の金額とし、計算の結果生じる1円未満の端数は、これを切り上げるものとします。
 - (2) 募集新株予約権の行使により株式を発行する場合における増加する資本準備金の額は、上記(1)記載の資本金等増加限度額から上記(1)に定める増加する資本金の額を減じた額とします。
- 3 (1) 新株予約権者は、上記新株予約権の行使期間の期間内において、当社及び当社子会社である株式会社阪急阪神百貨店の取締役、監査役、執行役員等のいずれの地位をも喪失した日の翌日(以下「権利行使開始日」という。)から5年を経過する日までの間に限り、募集新株予約権を行使することができます。

- (2) 上記(1)に拘らず、新株予約権者は、以下の または に定める場合(ただし、 については、下記(注)4に従って新株予約権者に再編成対象会社の新株予約権が交付される場合を除く。)には、それぞれに定める期間内に限り募集新株予約権を行使できるものとします。
- 新株予約権者が2041年2月28日に至るまでに権利行使開始日を迎えなかった場合
2041年3月1日から2042年2月28日まで
当社が消滅会社となる合併契約承認の議案、または当社が完全子会社となる株式交換契約もしくは株式移転計画承認の議案につき当社株主総会で承認された場合(株主総会決議が不要な場合は、当社の取締役会決議がなされた場合)
当該承認日の翌日から15日間
- (3) 新株予約権者が募集新株予約権を放棄した場合には、かかる募集新株予約権を行使することができないものとします。
- 4 当社が、合併(当社が合併により消滅する場合に限る。)、吸収分割、新設分割、株式交換または株式移転(以上を総称して以下「組織再編成行為」という。)をする場合において、組織再編成行為の効力発生日の直前において残存する募集新株予約権(以下「残存新株予約権」という。)を保有する新株予約権者に対し、それぞれの場合につき、会社法第236条第1項第8号のイからホまでに掲げる株式会社(以下「再編成対象会社」という。)の新株予約権を以下の条件に基づきそれぞれ交付することとします。この場合においては、残存新株予約権は消滅し、再編成対象会社は新株予約権を新たに発行するものとします。ただし、以下の条件に沿って再編成対象会社の新株予約権を交付する旨を、吸収合併契約、新設合併契約、吸収分割契約、新設分割計画、株式交換契約または株式移転計画において定めた場合に限るものとします。
- (1) 交付する再編成対象会社の新株予約権の数
新株予約権者が保有する残存新株予約権の数と同一の数をそれぞれ交付するものとします。
- (2) 新株予約権の目的である再編成対象会社の株式の種類
再編成対象会社の普通株式とします。
- (3) 新株予約権の目的である再編成対象会社の株式の数
組織再編成行為の条件等を勘案の上、上記(注)1に準じて決定します。
- (4) 新株予約権の行使に際して出資される財産の価額
交付される各新株予約権の行使に際して出資される財産の価額は、以下に定める再編成後払込金額に上記(3)に従って決定される当該各新株予約権の目的である再編成対象会社の株式の数を乗じて得られる金額とします。再編成後払込金額は、交付される各新株予約権を行使することにより交付を受けることができる再編成対象会社の株式1株当たり1円とします。
- (5) 新株予約権を行使することができる期間
上記に定める募集新株予約権を行使することができる期間の開始日と組織再編成行為の効力発生日のうちいずれか遅い日から、上記に定める募集新株予約権を行使することができる期間の満了日までとします。
- (6) 新株予約権の行使により株式を発行する場合における増加する資本金及び資本準備金に関する事項
上記(注)2に準じて決定します。
- (7) 譲渡による新株予約権の取得の制限
譲渡による新株予約権の取得については、再編成対象会社の取締役会の決議による承認を要するものとします。
- (8) 新株予約権の取得条項
以下の 、 、 、 または の議案につき当社株主総会で承認された場合(株主総会決議が不要の場合は、当社の取締役会決議がなされた場合)は、取締役会が別途定める日に、当社は無償で募集新株予約権を取得することができます。
当社が消滅会社となる合併契約承認の議案
当社が分割会社となる分割契約または分割計画承認の議案
当社が完全子会社となる株式交換契約または株式移転計画承認の議案
当社の発行する全部の株式の内容として譲渡による当該株式の取得について当社の承認を要することについての定めを設ける定款の変更承認の議案
募集新株予約権の目的である種類の株式の内容として譲渡による当該種類の株式の取得について当社の承認を要することもしくは当該種類の株式について当社が株主総会の決議によってその全部を取得することについての定めを設ける定款の変更承認の議案
- (9) その他の新株予約権の行使の条件
上記(注)3に準じて決定します。
- 5 平成26年9月1日を効力発生日とする、株式併合(2株を1株に併合)による調整をしております。

エイチ・ツー・オー リテイリング株式会社2013年3月発行新株予約権

(株式報酬型ストックオプション)

平成25年1月31日の取締役会決議に基づいて株式報酬型ストックオプションを付与するために発行した新株予約権は、次のとおりであります。

	事業年度末現在 (平成27年3月31日)	提出日の前月末現在 (平成27年5月31日)
新株予約権の数(個)	198(注)1(注)5	同左
新株予約権のうち自己新株予約権の数(個)		
新株予約権の目的となる株式の種類	普通株式	同左
新株予約権の目的となる株式の数(株)	99,000(注)5	同左
新株予約権の行使時の払込金額(円)	1株当たり1	同左
新株予約権の行使期間	平成25年4月1日から 平成55年3月31日まで	同左
新株予約権の行使により株式を発行する場合の株式の発行価格及び資本組入額(円)	発行価格 1,933(注)5 資本組入額 (注)2	同左
新株予約権の行使の条件	(注)3	同左
新株予約権の譲渡に関する事項	譲渡による新株予約権の取得については、当社取締役会の決議による承認を要するものとします。	同左
代用払込みに関する事項		
組織再編成行為に伴う新株予約権の交付に関する事項	(注)4	同左

(注)1 新株予約権1個につき目的となる株式数は、500株とします。

ただし、割当日後、当社が当社普通株式につき、株式分割(当社普通株式の株式無償割当てを含む。以下、株式分割の記載につき同じ。)または株式併合を行う場合には、各募集新株予約権の目的である株式の数を次の算式により調整するものとします。

調整後株式数 = 調整前株式数 × 分割・併合の比率

調整後株式数は、株式分割の場合は当該株式分割の基準日の翌日以降、株式併合の場合はその効力発生日以降、これを適用します。

また、上記のほか、割当日後、各募集新株予約権の目的である株式の数の調整を必要とするやむを得ない事由が生じたときは、合理的な範囲で各募集新株予約権の目的である株式の数を調整します。なお、上記の調整の結果生じる1株未満の端数は、これを切り捨てるものとします。

また、各募集新株予約権の目的である株式の数の調整を行うときは、当社は調整後株式数を適用する日の前日までに必要な事項を新株予約権原簿に記載された各募集新株予約権を保有する者(以下「新株予約権者」という。)に通知または公告します。ただし、当該適用の日の前日までに通知または公告を行うことができない場合には、以後速やかに通知または公告するものとします。

- 2 募集新株予約権の行使により株式を発行する場合における増加する資本金及び資本準備金に関する事項
 - (1) 募集新株予約権の行使により株式を発行する場合における増加する資本金の額は、会社計算規則第17条第1項に従い算出される資本金等増加限度額の2分の1の金額とし、計算の結果生じる1円未満の端数は、これを切り上げるものとします。
 - (2) 募集新株予約権の行使により株式を発行する場合における増加する資本準備金の額は、上記(1)記載の資本金等増加限度額から上記(1)に定める増加する資本金の額を減じた額とします。
- 3 (1) 新株予約権者は、上記新株予約権の行使期間の期間内において、当社及び当社子会社である株式会社阪急阪神百貨店の取締役、監査役、執行役員等のいずれの地位をも喪失した日の翌日(以下「権利行使開始日」という。)から5年を経過する日までの間に限り、募集新株予約権を行使することができます。

- (2) 上記(1)に拘らず、新株予約権者は、以下の または に定める場合(ただし、 については、下記(注)4に従って新株予約権者に再編成対象会社の新株予約権が交付される場合を除く。)には、それぞれに定める期間内に限り募集新株予約権を行使できるものとします。
- 新株予約権者が2042年3月31日に至るまでに権利行使開始日を迎えなかった場合
2042年4月1日から2043年3月31日まで
当社が消滅会社となる合併契約承認の議案、または当社が完全子会社となる株式交換契約もしくは株式移転計画承認の議案につき当社株主総会で承認された場合(株主総会決議が不要な場合は、当社の取締役会決議がなされた場合)
当該承認日の翌日から15日間
- (3) 新株予約権者が募集新株予約権を放棄した場合には、かかる募集新株予約権を行使することができないものとします。
- 4 当社が、合併(当社が合併により消滅する場合に限る。)、吸収分割、新設分割、株式交換または株式移転(以上を総称して以下「組織再編成行為」という。)をする場合において、組織再編成行為の効力発生日の直前において残存する募集新株予約権(以下「残存新株予約権」という。)を保有する新株予約権者に対し、それぞれの場合につき、会社法第236条第1項第8号のイからホまでに掲げる株式会社(以下「再編成対象会社」という。)の新株予約権を以下の条件に基づきそれぞれ交付することとします。この場合においては、残存新株予約権は消滅し、再編成対象会社は新株予約権を新たに発行するものとします。ただし、以下の条件に沿って再編成対象会社の新株予約権を交付する旨を、吸収合併契約、新設合併契約、吸収分割契約、新設分割計画、株式交換契約または株式移転計画において定めた場合に限るものとします。
- (1) 交付する再編成対象会社の新株予約権の数
新株予約権者が保有する残存新株予約権の数と同一の数をそれぞれ交付するものとします。
- (2) 新株予約権の目的である再編成対象会社の株式の種類
再編成対象会社の普通株式とします。
- (3) 新株予約権の目的である再編成対象会社の株式の数
組織再編成行為の条件等を勘案の上、上記(注)1に準じて決定します。
- (4) 新株予約権の行使に際して出資される財産の価額
交付される各新株予約権の行使に際して出資される財産の価額は、以下に定める再編成後払込金額に上記(3)に従って決定される当該各新株予約権の目的である再編成対象会社の株式の数を乗じて得られる金額とします。再編成後払込金額は、交付される各新株予約権を行使することにより交付を受けることができる再編成対象会社の株式1株当たり1円とします。
- (5) 新株予約権を行使することができる期間
上記に定める募集新株予約権を行使することができる期間の開始日と組織再編成行為の効力発生日のうちいずれか遅い日から、上記に定める募集新株予約権を行使することができる期間の満了日までとします。
- (6) 新株予約権の行使により株式を発行する場合における増加する資本金及び資本準備金に関する事項
上記(注)2に準じて決定します。
- (7) 譲渡による新株予約権の取得の制限
譲渡による新株予約権の取得については、再編成対象会社の取締役会の決議による承認を要するものとします。
- (8) 新株予約権の取得条項
以下の 、 、 、 または の議案につき当社株主総会で承認された場合(株主総会決議が不要の場合は、当社の取締役会決議がなされた場合)は、取締役会が別途定める日に、当社は無償で募集新株予約権を取得することができます。
当社が消滅会社となる合併契約承認の議案
当社が分割会社となる分割契約または分割計画承認の議案
当社が完全子会社となる株式交換契約または株式移転計画承認の議案
当社の発行する全部の株式の内容として譲渡による当該株式の取得について当社の承認を要することについての定めを設ける定款の変更承認の議案
募集新株予約権の目的である種類の株式の内容として譲渡による当該種類の株式の取得について当社の承認を要することもしくは当該種類の株式について当社が株主総会の決議によってその全部を取得することについての定めを設ける定款の変更承認の議案
- (9) その他の新株予約権の行使の条件
上記(注)3に準じて決定します。
- 5 平成26年9月1日を効力発生日とする、株式併合(2株を1株に併合)による調整をしております。

エイチ・ツー・オー リテイリング株式会社2014年3月発行新株予約権

(株式報酬型ストックオプション)

平成26年1月31日の取締役会決議に基づいて株式報酬型ストックオプションを付与するために発行した新株予約権は、次のとおりであります。

	事業年度末現在 (平成27年3月31日)	提出日の前月末現在 (平成27年5月31日)
新株予約権の数(個)	202(注)1(注)5	同左
新株予約権のうち自己新株予約権の数(個)		
新株予約権の目的となる株式の種類	普通株式	同左
新株予約権の目的となる株式の数(株)	101,000(注)5	同左
新株予約権の行使時の払込金額(円)	1株当たり1	同左
新株予約権の行使期間	平成26年4月1日から 平成56年3月31日まで	同左
新株予約権の行使により株式を発行する場合の株式の発行価格及び資本組入額(円)	発行価格 1,567(注)5 資本組入額 (注)2	同左
新株予約権の行使の条件	(注)3	同左
新株予約権の譲渡に関する事項	譲渡による新株予約権の取得については、当社取締役会の決議による承認を要するものとします。	同左
代用払込みに関する事項		
組織再編成行為に伴う新株予約権の交付に関する事項	(注)4	同左

(注)1 新株予約権1個につき目的となる株式数は、500株とします。

ただし、割当日後、当社が当社普通株式につき、株式分割(当社普通株式の株式無償割当てを含む。以下、株式分割の記載につき同じ。)または株式併合を行う場合には、各募集新株予約権の目的である株式の数を次の算式により調整するものとします。

調整後株式数 = 調整前株式数 × 分割・併合の比率

調整後株式数は、株式分割の場合は当該株式分割の基準日の翌日以降、株式併合の場合はその効力発生日以降、これを適用します。

また、上記のほか、割当日後、各募集新株予約権の目的である株式の数の調整を必要とするやむを得ない事由が生じたときは、合理的な範囲で各募集新株予約権の目的である株式の数を調整します。なお、上記の調整の結果生じる1株未満の端数は、これを切り捨てるものとします。

また、各募集新株予約権の目的である株式の数の調整を行うときは、当社は調整後株式数を適用する日の前日までに必要な事項を新株予約権原簿に記載された各募集新株予約権を保有する者(以下「新株予約権者」という。)に通知または公告します。ただし、当該適用の日の前日までに通知または公告を行うことができない場合には、以後速やかに通知または公告するものとします。

- 募集新株予約権の行使により株式を発行する場合における増加する資本金及び資本準備金に関する事項
 - 募集新株予約権の行使により株式を発行する場合における増加する資本金の額は、会社計算規則第17条第1項に従い算出される資本金等増加限度額の2分の1の金額とし、計算の結果生じる1円未満の端数は、これを切り上げるものとします。
 - 募集新株予約権の行使により株式を発行する場合における増加する資本準備金の額は、上記(1)記載の資本金等増加限度額から上記(1)に定める増加する資本金の額を減じた額とします。
- (1) 新株予約権者は、上記新株予約権の行使期間の期間内において、当社及び当社子会社である株式会社阪急阪神百貨店の取締役、監査役、執行役員等のいずれの地位をも喪失した日の翌日(以下「権利行使開始日」という。)から5年を経過する日までの間に限り、募集新株予約権を行使することができます。

- (2) 上記(1)に拘らず、新株予約権者は、以下の または に定める場合(ただし、 については、下記(注)4に従って新株予約権者に再編成対象会社の新株予約権が交付される場合を除く。)には、それぞれに定める期間内に限り募集新株予約権を行使できるものとします。
- 新株予約権者が2043年3月31日に至るまでに権利行使開始日を迎えなかった場合
2043年4月1日から2044年3月31日まで
当社が消滅会社となる合併契約承認の議案、または当社が完全子会社となる株式交換契約もしくは株式移転計画承認の議案につき当社株主総会で承認された場合(株主総会決議が不要な場合は、当社の取締役会決議がなされた場合)
当該承認日の翌日から15日間
- (3) 新株予約権者が募集新株予約権を放棄した場合には、かかる募集新株予約権を行使することができないものとします。
- 4 当社が、合併(当社が合併により消滅する場合に限る。)、吸収分割、新設分割、株式交換または株式移転(以上を総称して以下「組織再編成行為」という。)をする場合において、組織再編成行為の効力発生日の直前において残存する募集新株予約権(以下「残存新株予約権」という。)を保有する新株予約権者に対し、それぞれの場合につき、会社法第236条第1項第8号のイからホまでに掲げる株式会社(以下「再編成対象会社」という。)の新株予約権を以下の条件に基づきそれぞれ交付することとします。この場合においては、残存新株予約権は消滅し、再編成対象会社は新株予約権を新たに発行するものとします。ただし、以下の条件に沿って再編成対象会社の新株予約権を交付する旨を、吸収合併契約、新設合併契約、吸収分割契約、新設分割計画、株式交換契約または株式移転計画において定めた場合に限るものとします。
- (1) 交付する再編成対象会社の新株予約権の数
新株予約権者が保有する残存新株予約権の数と同一の数をそれぞれ交付するものとします。
- (2) 新株予約権の目的である再編成対象会社の株式の種類
再編成対象会社の普通株式とします。
- (3) 新株予約権の目的である再編成対象会社の株式の数
組織再編成行為の条件等を勘案の上、上記(注)1に準じて決定します。
- (4) 新株予約権の行使に際して出資される財産の価額
交付される各新株予約権の行使に際して出資される財産の価額は、以下に定める再編成後払込金額に上記(3)に従って決定される当該各新株予約権の目的である再編成対象会社の株式の数を乗じて得られる金額とします。再編成後払込金額は、交付される各新株予約権を行使することにより交付を受けることができる再編成対象会社の株式1株当たり1円とします。
- (5) 新株予約権を行使することができる期間
上記に定める募集新株予約権を行使することができる期間の開始日と組織再編成行為の効力発生日のうちいずれか遅い日から、上記に定める募集新株予約権を行使することができる期間の満了日までとします。
- (6) 新株予約権の行使により株式を発行する場合における増加する資本金及び資本準備金に関する事項
上記(注)2に準じて決定します。
- (7) 譲渡による新株予約権の取得の制限
譲渡による新株予約権の取得については、再編成対象会社の取締役会の決議による承認を要するものとします。
- (8) 新株予約権の取得条項
以下の 、 、 、 または の議案につき当社株主総会で承認された場合(株主総会決議が不要な場合は、当社の取締役会決議がなされた場合)は、取締役会が別途定める日に、当社は無償で募集新株予約権を取得することができます。
当社が消滅会社となる合併契約承認の議案
当社が分割会社となる分割契約または分割計画承認の議案
当社が完全子会社となる株式交換契約または株式移転計画承認の議案
当社の発行する全部の株式の内容として譲渡による当該株式の取得について当社の承認を要することについての定めを設ける定款の変更承認の議案
募集新株予約権の目的である種類の株式の内容として譲渡による当該種類の株式の取得について当社の承認を要することもしくは当該種類の株式について当社が株主総会の決議によってその全部を取得することについての定めを設ける定款の変更承認の議案
- (9) その他の新株予約権の行使の条件
上記(注)3に準じて決定します。
- 5 平成26年9月1日を効力発生日とする、株式併合(2株を1株に併合)による調整をしております。

エイチ・ツー・オー リテイリング株式会社2015年3月発行新株予約権

(株式報酬型ストックオプション)

平成27年1月30日の取締役会決議に基づいて株式報酬型ストックオプションを付与するために発行した新株予約権は、次のとおりであります。

	事業年度末現在 (平成27年3月31日)	提出日の前月末現在 (平成27年5月31日)
新株予約権の数(個)	218(注) 1	同左
新株予約権のうち自己新株予約権の数(個)		
新株予約権の目的となる株式の種類	普通株式	同左
新株予約権の目的となる株式の数(株)	109,000	同左
新株予約権の行使時の払込金額(円)	1株当たり1	同左
新株予約権の行使期間	平成27年4月1日から 平成57年3月31日まで	同左
新株予約権の行使により株式を発行する場合の株式の発行価格及び資本組入額(円)	発行価格 2,142 資本組入額 (注) 2	同左
新株予約権の行使の条件	(注) 3	同左
新株予約権の譲渡に関する事項	譲渡による新株予約権の取得については、当社取締役会の決議による承認を要するものとします。	同左
代用払込みに関する事項		
組織再編成行為に伴う新株予約権の交付に関する事項	(注) 4	同左

(注) 1 新株予約権1個につき目的となる株式数は、500株とします。

ただし、割当日後、当社が当社普通株式につき、株式分割(当社普通株式の株式無償割当てを含む。以下、株式分割の記載につき同じ。)または株式併合を行う場合には、各募集新株予約権の目的である株式の数を次の算式により調整するものとします。

調整後株式数 = 調整前株式数 × 分割・併合の比率

調整後株式数は、株式分割の場合は当該株式分割の基準日の翌日以降、株式併合の場合はその効力発生日以降、これを適用します。

また、上記のほか、割当日後、各募集新株予約権の目的である株式の数の調整を必要とするやむを得ない事由が生じたときは、合理的な範囲で各募集新株予約権の目的である株式の数を調整します。なお、上記の調整の結果生じる1株未満の端数は、これを切り捨てるものとします。

また、各募集新株予約権の目的である株式の数の調整を行うときは、当社は調整後株式数を適用する日の前日までに必要な事項を新株予約権原簿に記載された各募集新株予約権を保有する者(以下「新株予約権者」という。)に通知または公告します。ただし、当該適用の日の前日までに通知または公告を行うことができない場合には、以後速やかに通知または公告するものとします。

- 募集新株予約権の行使により株式を発行する場合における増加する資本金及び資本準備金に関する事項
 - 募集新株予約権の行使により株式を発行する場合における増加する資本金の額は、会社計算規則第17条第1項に従い算出される資本金等増加限度額の2分の1の金額とし、計算の結果生じる1円未満の端数は、これを切り上げるものとします。
 - 募集新株予約権の行使により株式を発行する場合における増加する資本準備金の額は、上記(1)記載の資本金等増加限度額から上記(1)に定める増加する資本金の額を減じた額とします。
- (1) 新株予約権者は、上記新株予約権の行使期間の期間内において、当社及び当社子会社である株式会社阪急阪神百貨店の取締役、監査役、執行役員等のいずれの地位をも喪失した日の翌日(以下「権利行使開始日」という。)から5年を経過する日までの間に限り、募集新株予約権を行使することができます。

- (2) 上記(1)に拘らず、新株予約権者は、以下の または に定める場合(ただし、 については、下記(注)4に従って新株予約権者に再編成対象会社の新株予約権が交付される場合を除く。)には、それぞれに定める期間内に限り募集新株予約権を行使できるものとします。
- 新株予約権者が2044年3月31日に至るまでに権利行使開始日を迎えなかった場合
2044年4月1日から2045年3月31日まで
当社が消滅会社となる合併契約承認の議案、または当社が完全子会社となる株式交換契約もしくは株式移転計画承認の議案につき当社株主総会で承認された場合(株主総会決議が不要な場合は、当社の取締役会決議がなされた場合)
当該承認日の翌日から15日間
- (3) 新株予約権者が募集新株予約権を放棄した場合には、かかる募集新株予約権を行使することができないものとします。
- 4 当社が、合併(当社が合併により消滅する場合に限る。)、吸収分割、新設分割、株式交換または株式移転(以上を総称して以下「組織再編成行為」という。)をする場合において、組織再編成行為の効力発生日の直前において残存する募集新株予約権(以下「残存新株予約権」という。)を保有する新株予約権者に対し、それぞれの場合につき、会社法第236条第1項第8号のイからホまでに掲げる株式会社(以下「再編成対象会社」という。)の新株予約権を以下の条件に基づきそれぞれ交付することとします。この場合においては、残存新株予約権は消滅し、再編成対象会社は新株予約権を新たに発行するものとします。ただし、以下の条件に沿って再編成対象会社の新株予約権を交付する旨を、吸収合併契約、新設合併契約、吸収分割契約、新設分割計画、株式交換契約または株式移転計画において定めた場合に限るものとします。
- (1) 交付する再編成対象会社の新株予約権の数
新株予約権者が保有する残存新株予約権の数と同一の数をそれぞれ交付するものとします。
- (2) 新株予約権の目的である再編成対象会社の株式の種類
再編成対象会社の普通株式とします。
- (3) 新株予約権の目的である再編成対象会社の株式の数
組織再編成行為の条件等を勘案の上、上記(注)1に準じて決定します。
- (4) 新株予約権の行使に際して出資される財産の価額
交付される各新株予約権の行使に際して出資される財産の価額は、以下に定める再編成後払込金額に上記(3)に従って決定される当該各新株予約権の目的である再編成対象会社の株式の数を乗じて得られる金額とします。再編成後払込金額は、交付される各新株予約権を行使することにより交付を受けることができる再編成対象会社の株式1株当たり1円とします。
- (5) 新株予約権を行使することができる期間
上記に定める募集新株予約権を行使することができる期間の開始日と組織再編成行為の効力発生日のうちいずれか遅い日から、上記に定める募集新株予約権を行使することができる期間の満了日までとします。
- (6) 新株予約権の行使により株式を発行する場合における増加する資本金及び資本準備金に関する事項
上記(注)2に準じて決定します。
- (7) 譲渡による新株予約権の取得の制限
譲渡による新株予約権の取得については、再編成対象会社の取締役会の決議による承認を要するものとします。
- (8) 新株予約権の取得条項
以下の 、 、 、 または の議案につき当社株主総会で承認された場合(株主総会決議が不要な場合は、当社の取締役会決議がなされた場合)は、取締役会が別途定める日に、当社は無償で募集新株予約権を取得することができます。
- 当社が消滅会社となる合併契約承認の議案
当社が分割会社となる分割契約または分割計画承認の議案
当社が完全子会社となる株式交換契約または株式移転計画承認の議案
当社の発行する全部の株式の内容として譲渡による当該株式の取得について当社の承認を要することについての定めを設ける定款の変更承認の議案
募集新株予約権の目的である種類の株式の内容として譲渡による当該種類の株式の取得について当社の承認を要することもしくは当該種類の株式について当社が株主総会の決議によってその全部を取得することについての定めを設ける定款の変更承認の議案
- (9) その他の新株予約権の行使の条件
上記(注)3に準じて決定します。

(3) 【行使価額修正条項付新株予約権付社債券等の行使状況等】

該当事項はありません。

(4) 【ライツプランの内容】

該当事項はありません。

(5) 【発行済株式総数、資本金等の推移】

年月日	発行済株式 総数増減数 (株)	発行済株式 総数残高 (株)	資本金増減額 (百万円)	資本金残高 (百万円)	資本準備金 増減額 (百万円)	資本準備金 残高 (百万円)
平成26年6月1日 (注) 1	43,662,016	250,402,793		17,796	35,322	72,495
平成26年9月1日 (注) 2	125,201,397	125,201,396		17,796		72,495

(注) 1 株式交換(交換比率 当社1:イズミヤ株0.63)実施に伴う新株発行による増加であります。

2 平成26年6月24日開催の定時株主総会決議により、平成26年9月1日付で実施いたしました株式併合(2株を1株に併合)によるものであります。

(6) 【所有者別状況】

平成27年3月31日現在

区分	株式の状況(1単元の株式数100株)								単元未満 株式の状況 (株)
	政府及び 地方公共 団体	金融機関	金融商品 取引業者	その他の 法人	外国法人等		個人 その他	計	
					個人以外	個人			
株主数 (人)		65	29	650	248	5	22,214	23,211	
所有株式数 (単元)		279,454	20,242	453,863	222,801	7	271,645	1,248,012	400,196
所有株式数 の割合(%)		22.39	1.62	36.37	17.85	0.00	21.77	100.00	

(注) 1 自己株式1,870,521株は「個人その他」に18,705 単元及び「単元未満株式の状況」に 21株含めて記載しております。なお、自己株式1,870,521株は平成27年3月31日現在の実保有株式数と同一であります。

2 上記「その他の法人」の欄には、証券保管振替機構名義の株式が、17単元含まれております。

3 平成26年6月24日開催の第95期定時株主総会決議により、平成26年9月1日付けで1単元の株式数は1,000株から100株となっております。

(7) 【大株主の状況】

平成27年3月31日現在

氏名又は名称	住所	所有株式数 (千株)	発行済株式 総数に対する 所有株式数 の割合(%)
阪神電気鉄道(株)	大阪市福島区海老江1丁目1番24号	14,749	11.78
阪急阪神ホールディングス(株)	大阪府池田市栄町1番1号	10,336	8.26
(株)高島屋	東京都中央区日本橋2丁目4番1号	6,259	5.00
日本マスタートラスト信託銀行(株)(信託口)	東京都港区浜松町2丁目11番3号	4,448	3.55
日本トラスティ・サービス信託銀行(株) (信託口)	東京都中央区晴海1丁目8番11号	4,165	3.33
イズミヤ共和会	大阪府大阪市西成区花園南1丁目4-4号	2,391	1.91
H2Oリテイリンググループ従業員持株会	大阪府大阪市北区角田町8-7 エイチ・ツー・オー リテイリング(株)内	1,764	1.41
(株)マルナカ	香川県高松市円座町1001	1,458	1.16
ピクテアンドシーヨーロッパエスエー (常任代理人 (株)三井住友銀行)	15A, AVENUE J.F.KENEDY L-1855 LUXEMBOURG (東京都千代田区大手町1丁目2番3号)	1,376	1.10
(株)三菱東京UFJ銀行	東京都千代田区丸の内2丁目7番1号	1,365	1.09
計		48,316	38.59

(注) 1 上記のほか当社所有の自己株式1,870千株(1.49%)があります。

2 前事業年度末では主要株主であった株式会社高島屋は、当事業年度末現在では主要株主でなくなっております。

(8) 【議決権の状況】

【発行済株式】

平成27年3月31日現在

区分	株式数(株)	議決権の数(個)	内容
無議決権株式			
議決権制限株式(自己株式等)			
議決権制限株式(その他)			
完全議決権株式(自己株式等)	(自己保有株式) 普通株式 1,870,500		権利内容に何ら限定のない当社における標準となる株式
完全議決権株式(その他)	普通株式 122,930,700	1,229,307	同上
単元未満株式	普通株式 400,196		同上
発行済株式総数	125,201,396		
総株主の議決権		1,229,307	

- (注) 1 「完全議決権株式(その他)」欄の普通株式には、証券保管振替機構名義の株式が1,700株(議決権の数17個)含まれております。
- 2 「単元未満株式」欄の普通株式には、当社所有の自己株式21株が含まれております。
- 3 当社は、イズミヤ株式会社を株式交換完全子会社とする株式交換を平成26年6月1日付で実施し、本株式交換の対価の一部として新規に株式を43,662,016株発行し、発行済株式総数は250,402,793株となりました。
- 4 当社は、平成26年6月24日開催の定時株主総会決議により、平成26年9月1日付で2株を1株にする株式併合を実施し、発行済株式総数は125,201,397株減少し、提出日現在の発行済株式総数は125,201,396株となっております。
- 5 当社は、平成26年6月24日開催の定時株主総会決議により、平成26年9月1日付で1,000株を100株にする単元株式数の変更を実施し、単元株式数は100株となっております。

【自己株式等】

平成27年3月31日現在

所有者の氏名 又は名称	所有者の住所	自己名義 所有株式数 (株)	他人名義 所有株式数 (株)	所有株式数 の合計 (株)	発行済株式総数 に対する所有 株式数の割合(%)
(自己保有株式) エイチ・ツー・オー リテイリング(株)	大阪市北区角田町8番7号	1,870,500		1,870,500	1.49
計		1,870,500		1,870,500	1.49

- (注) 1 当社は、イズミヤ株式会社を株式交換完全子会社とする株式交換を平成26年6月1日付で実施し、本株式交換の対価の一部として当社が保有する自己名義所有株式10,000,000株を割当交付しました。
- 2 当社は、当社の連結子会社である株式会社家族亭を株式交換完全子会社とする株式交換を平成26年8月1日付で実施し、本株式交換の対価として当社が保有する自己名義所有株式1,867,545株を割当交付しました。
- 3 当社は、平成26年6月24日開催の定時株主総会決議により、平成26年9月1日付で2株を1株にする株式併合を実施しております。
- 4 当社は、平成26年6月24日開催の定時株主総会決議により、平成26年9月1日付で1,000株を100株にする単元株式数の変更を実施し、単元株式数は100株となっております。

(9) 【ストックオプション制度の内容】

当社は、当社及び当社子会社の株式会社阪急阪神百貨店の取締役（社外取締役除く）及び執行役員の中長期的な業績向上へのインセンティブを高めることを目的として、平成20年5月13日開催の取締役会において年功的・固定的要素の強い役員退職慰労金制度を廃止し、これに代えて当社株式の価値と連動する株式報酬型ストックオプションを付与することを決議しております。

当該制度の内容は、次のとおりであります。

エイチ・ツー・オー リテイリング株式会社2009年3月発行新株予約権

（株式報酬型ストックオプション）

平成21年1月30日開催の取締役会において平成20年度（2008年度）における株式報酬型ストックオプションを付与するために、新株予約権の割当てに関して決議いたしました。

決議年月日	平成21年1月30日
付与対象者の区分及び人数（名）	当社の取締役（社外取締役除く）及び執行役員6名並びに子会社(株)阪急阪神百貨店の取締役及び執行役員12名
新株予約権の目的となる株式の種類	「(2) 新株予約権等の状況」に記載しております。
株式の数(株)	同上
新株予約権の行使時の払込金額(円)	同上
新株予約権の行使期間	同上
新株予約権の行使の条件	同上
新株予約権の譲渡に関する事項	同上
代用払込みにに関する事項	同上
組織再編成行為に伴う新株予約権の交付に関する事項	同上

エイチ・ツー・オー リテイリング株式会社2010年3月発行新株予約権

（株式報酬型ストックオプション）

平成22年1月28日開催の取締役会において平成21年度（2009年度）における株式報酬型ストックオプションを付与するために、新株予約権の割当てに関して決議いたしました。

決議年月日	平成22年1月28日
付与対象者の区分及び人数（名）	当社の取締役（社外取締役除く）及び執行役員7名並びに子会社(株)阪急阪神百貨店の取締役及び執行役員20名
新株予約権の目的となる株式の種類	「(2) 新株予約権等の状況」に記載しております。
株式の数(株)	同上
新株予約権の行使時の払込金額(円)	同上
新株予約権の行使期間	同上
新株予約権の行使の条件	同上
新株予約権の譲渡に関する事項	同上
代用払込みにに関する事項	同上
組織再編成行為に伴う新株予約権の交付に関する事項	同上

エイチ・ツー・オー リテイリング株式会社2011年3月発行新株予約権

(株式報酬型ストックオプション)

平成23年2月24日開催の取締役会において平成22年度(2010年度)における株式報酬型ストックオプションを付与するために、新株予約権の割当てに関して決議いたしました。

決議年月日	平成23年2月24日
付与対象者の区分及び人数(名)	当社の取締役(社外取締役除く)6名 並びに子会社(株)阪急阪神百貨店の取締役及び執行役員17名
新株予約権の目的となる株式の種類	「(2) 新株予約権等の状況」に記載しております。
株式の数(株)	同上
新株予約権の行使時の払込金額(円)	同上
新株予約権の行使期間	同上
新株予約権の行使の条件	同上
新株予約権の譲渡に関する事項	同上
代用払込みに関する事項	同上
組織再編成行為に伴う新株予約権の交付に関する事項	同上

エイチ・ツー・オー リテイリング株式会社2012年2月発行新株予約権

(株式報酬型ストックオプション)

平成24年1月26日開催の取締役会において平成23年度(2011年度)における株式報酬型ストックオプションを付与するために、新株予約権の割当てに関して決議いたしました。

決議年月日	平成24年1月26日
付与対象者の区分及び人数(名)	当社の取締役(社外取締役除く)及び執行役員7名 並びに子会社(株)阪急阪神百貨店の取締役及び執行役員17名
新株予約権の目的となる株式の種類	「(2) 新株予約権等の状況」に記載しております。
株式の数(株)	同上
新株予約権の行使時の払込金額(円)	同上
新株予約権の行使期間	同上
新株予約権の行使の条件	同上
新株予約権の譲渡に関する事項	同上
代用払込みに関する事項	同上
組織再編成行為に伴う新株予約権の交付に関する事項	同上

エイチ・ツー・オー リテイリング株式会社2013年3月発行新株予約権

(株式報酬型ストックオプション)

平成25年1月31日開催の取締役会において平成24年度(2012年度)における株式報酬型ストックオプションを付与するために、新株予約権の割当てに関して決議いたしました。

決議年月日	平成25年1月31日
付与対象者の区分及び人数(名)	当社の取締役(社外取締役除く)6名 並びに子会社(株)阪急阪神百貨店の取締役及び執行役員17名
新株予約権の目的となる株式の種類	「(2) 新株予約権等の状況」に記載しております。
株式の数(株)	同上
新株予約権の行使時の払込金額(円)	同上
新株予約権の行使期間	同上
新株予約権の行使の条件	同上
新株予約権の譲渡に関する事項	同上
代用払込みに関する事項	同上
組織再編成行為に伴う新株予約権の交付に関する事項	同上

エイチ・ツー・オー リテイリング株式会社2014年3月発行新株予約権

(株式報酬型ストックオプション)

平成26年1月31日開催の取締役会において平成25年度(2013年度)における株式報酬型ストックオプションを付与するために、新株予約権の割当てに関して決議いたしました。

決議年月日	平成26年1月31日
付与対象者の区分及び人数(名)	当社の取締役(社外取締役除く)6名 並びに子会社(株)阪急阪神百貨店の取締役及び執行役員17名
新株予約権の目的となる株式の種類	「(2) 新株予約権等の状況」に記載しております。
株式の数(株)	同上
新株予約権の行使時の払込金額(円)	同上
新株予約権の行使期間	同上
新株予約権の行使の条件	同上
新株予約権の譲渡に関する事項	同上
代用払込みに関する事項	同上
組織再編成行為に伴う新株予約権の交付に関する事項	同上

エイチ・ツー・オー リテイリング株式会社2015年3月発行新株予約権

(株式報酬型ストックオプション)

平成27年1月30日開催の取締役会において平成26年度(2014年度)における株式報酬型ストックオプションを付与するために、新株予約権の割当てに関して決議いたしました。

決議年月日	平成27年1月30日
付与対象者の区分及び人数(名)	当社の取締役(社外取締役除く)6名 並びに子会社(株)阪急阪神百貨店の取締役及び執行役員20名
新株予約権の目的となる株式の種類	「(2) 新株予約権等の状況」に記載しております。
株式の数(株)	同上
新株予約権の行使時の払込金額(円)	同上
新株予約権の行使期間	同上
新株予約権の行使の条件	同上
新株予約権の譲渡に関する事項	同上
代用払込みに関する事項	同上
組織再編成行為に伴う新株予約権の交付に関する事項	同上

2 【自己株式の取得等の状況】

【株式の種類等】 会社法第155条第3号、第7号及び第9号に該当する普通株式の取得

(1) 【株主総会決議による取得の状況】

該当事項はありません。

(2) 【取締役会決議による取得の状況】

区分	株式数(株)	価額の総額(円)
取締役会(平成26年7月29日)での決議状況 (取得期間平成26年7月30日～平成26年7月30日)	537	458,061
当事業年度前における取得自己株式		
当事業年度における取得自己株式	537	458,061
残存決議株式の総数及び価額の総額		
当事業年度の末日現在の未行使割合(%)		
当期間における取得自己株式		
提出日現在の未行使割合(%)		

区分	株式数(株)	価額の総額(円)
取締役会(平成26年9月26日)での決議状況 (取得期間平成26年9月29日～平成26年9月29日)	1,342	2,445,124
当事業年度前における取得自己株式		
当事業年度における取得自己株式	1,342	2,445,124
残存決議株式の総数及び価額の総額		
当事業年度の末日現在の未行使割合(%)		
当期間における取得自己株式		
提出日現在の未行使割合(%)		

区分	株式数(株)	価額の総額(円)
取締役会(平成27年3月23日)での決議状況 (取得期間平成27年3月24日～平成27年3月24日)	1,500,000	3,456,000,000
当事業年度前における取得自己株式		
当事業年度における取得自己株式	1,500,000	3,456,000,000
残存決議株式の総数及び価額の総額		
当事業年度の末日現在の未行使割合(%)		
当期間における取得自己株式		
提出日現在の未行使割合(%)		

(3) 【株主総会決議又は取締役会決議に基づかないものの内容】

区分	株式数(株)	価額の総額(円)
当事業年度における取得自己株式	55,242	50,430,119
当期間における取得自己株式	989	2,274,825

(注) 当期間における取得自己株式数には、平成27年6月1日からこの有価証券報告書提出日までの単元未満株式の買取りによる株式数は含めておりません。

(4) 【取得自己株式の処理状況及び保有状況】

区分	当事業年度		当期間	
	株式数(株)	処分価額の総額 (円)	株式数(株)	処分価額の総額 (円)
引き受ける者の募集を行った取得自己株式				
消却の処分を行った取得自己株式				
合併、株式交換、会社分割に係る移転を行った取得自己株式	11,867,545	9,666,207,980		
その他(注) 1	23,534	23,175,555		
保有自己株式数(注) 2	1,870,521		1,871,510	

(注) 1 当事業年度の内訳は、ストックオプションの行使による処分(株式数16,500株、処分価額17,193,500円)及び単元未満株式の買増し請求による処分(株式数7,034株、処分価額の総額5,982,055円)であります。

2 当期間における保有自己株式数には、平成27年6月1日からこの有価証券報告書提出日までの単元未満株式の買取り及び買増し、ストックオプションの権利行使による株式数は含めておりません。

3 【配当政策】

当社は、事業年度ごとの業績及び適正な財務体質の維持と成長投資のための内部留保を勘案しながら株主への安定的な利益配分を行うことを基本方針としております。

配当の回数・時期につきましては、中間配当を11月、期末配当を6月に、それぞれ予定しております。また、当社は、会社法第459条の規定に基づき、取締役会の決議によって剰余金の配当ができる旨を定款に定めております。

今後につきましては、阪急うめだ本店の建て替えによる百貨店事業の収益力向上、また、イズミヤ株式会社との経営統合に伴うグループ事業の規模拡大を踏まえ、中長期的に成長していくための事業投資と連結業績に見合った株主還元とのバランスを勘案した最適な成果の配分を行ってまいります。

なお、当期の1株当たり年間配当額につきましては25円、次期の1株当たり年間配当額につきましては35円を予定しております。

(注) 基準日が当事業年度に属する取締役会決議による剰余金の配当は、以下のとおりであります。

決議年月日	配当金の総額 (百万円)	1株当たり配当額 (円)
平成26年10月28日 取締役会決議	1,560	12.50
平成27年5月14日 取締役会決議	1,541	12.50

4 【株価の推移】

(1) 【最近5年間の事業年度別最高・最低株価】

回次	第92期	第93期	第94期	第95期	第96期
決算年月	平成23年3月	平成24年3月	平成25年3月	平成26年3月	平成27年3月
最高(円)	679	719	1,028	1,140	(871) 2,417
最低(円)	422	517	629	687	(716) 1,639

(注) 1 最高・最低株価は、東京証券取引所市場第一部におけるものであります。

(注) 2 平成26年6月24日開催の定時株主総会決議により、平成26年9月1日付で株式併合(2株を1株に併合)を実施いたしました。第96期の株価については、株式併合後の最高・最低株価を記載し、株式併合前の最高・最低株価は()にて記載しております。

(2) 【最近6月間の月別最高・最低株価】

月別	平成26年10月	11月	12月	平成27年1月	2月	3月
最高(円)	1,847	1,959	1,984	2,161	2,320	2,417
最低(円)	1,639	1,776	1,823	1,865	2,000	2,226

(注) 最高・最低株価は、東京証券取引所市場第一部におけるものであります。

5 【役員 の 状 況】

男性16名 女性 - 名 (役員のうち女性の比率 - %)

役名	職名	氏名	生年月日	略歴	任期	所有株式数 (株)
代表取締役 取締役社長	事業創造本部 担当	鈴木 篤	昭和31年4月5日生	昭和55年4月 平成12年10月 平成15年4月 平成18年4月 平成26年3月 平成26年4月 当社入社 当社S C 事業部統括部長 株式会社阪急ショッピングセン ター開発(現株式会社阪急商業開 発)代表取締役専務執行役員 当社執行役員 当社取締役 当社代表取締役社長(現任)	(注)3	10,800
代表取締役	百貨店事業担当	荒木 直也	昭和32年5月14日生	昭和56年4月 平成15年4月 平成16年4月 平成24年3月 平成24年6月 当社入社 当社郊外店舗開発室長 当社執行役員 株式会社阪急阪神百貨店代表取締 役社長(現任) 当社代表取締役(現任)	(注)3	8,300
代表取締役	イズミヤ 事業担当	四條 晴也	昭和33年8月15日生	昭和56年3月 平成17年5月 平成20年2月 平成21年2月 平成23年5月 平成26年3月 平成26年6月 イズミヤ株式会社入社 同社取締役 同社常務取締役執行役員 同社常務取締役常務執行役員 同社専務取締役専務執行役員 同社代表取締役社長(現任) 当社代表取締役(現任)	(注)3	7,380
代表取締役 専務執行役員	総務室長	林 克弘	昭和33年1月20日生	昭和57年4月 平成14年4月 平成16年4月 平成17年4月 平成19年4月 平成21年6月 平成26年4月 平成27年4月 当社入社 当社広報室長 当社販売促進部統括部長 当社コンプライアンス室長 当社総務室長 当社取締役執行役員 当社取締役常務執行役員 当社代表取締役専務執行役員 (現任)	(注)3	6,900
取締役 相談役		梶岡 俊一	昭和15年4月1日生	昭和39年4月 昭和60年9月 平成6年6月 平成11年6月 平成12年6月 平成17年4月 平成19年10月 平成27年4月 当社入社 当社マーチャンダイジング推進部 勤務部長 当社取締役 当社常務取締役 当社代表取締役社長 当社代表取締役会長 当社代表取締役会長兼CEO 当社取締役相談役(現任)	(注)3	49,455
取締役		番 尚志	昭和21年9月30日生	昭和44年4月 平成12年6月 平成13年6月 平成15年6月 平成20年6月 平成22年6月 平成25年4月 平成25年6月 平成27年6月 三菱倉庫株式会社入社 同社取締役 同社常務取締役 同社代表取締役社長 同社代表取締役会長 同社取締役会長 同社取締役相談役 同社相談役(現任) 当社取締役(現任)	(注)3	-
取締役		八木 誠	昭和24年10月13日生	昭和47年4月 平成17年6月 平成18年6月 平成21年6月 平成22年6月 平成27年6月 関西電力株式会社入社 同社取締役 同社常務取締役 同社代表取締役副社長 同社代表取締役社長(現任) 当社取締役(現任)	(注)3	-
取締役		角 和夫	昭和24年4月19日生	昭和48年4月 平成12年6月 平成14年6月 平成15年6月 平成19年10月 阪急電鉄株式会社(現 阪急阪神 ホールディングス株式会社)入社 同社取締役 同社常務取締役 同社代表取締役社長(現任) 当社取締役(現任)	(注)3	15,900
取締役	スーパー マーケット 事業担当	千野 和利	昭和23年10月4日生	昭和47年4月 平成6年10月 平成11年6月 平成13年4月 平成14年6月 平成16年4月 平成16年6月 平成18年4月 平成18年9月 平成26年4月 当社入社 株式会社神戸阪急次長(当社部長 待遇) 当社取締役 株式会社阪急オアシス代表取締役 社長 当社顧問 当社常務執行役員 当社取締役常務執行役員 当社取締役(現任) 株式会社阪食代表取締役社長 同社代表取締役会長(現任)	(注)3	28,700

役名	職名	氏名	生年月日	略歴	任期	所有株式数 (株)
取締役		内山 啓治	昭和25年8月2日生	昭和48年4月 当社入社 平成7年10月 当社営業推進部統括マネージャー 平成12年10月 当社本店事業運営部顧客政策・企画グループ長兼顧客政策部長 平成13年4月 当社川西阪急店長 平成14年4月 当社執行役員 平成19年5月 当社常務執行役員 平成21年6月 当社取締役(現任)	(注)3	19,000
取締役		和田 裕	昭和35年8月30日生	昭和59年4月 イズミヤ株式会社入社 平成20年2月 同社執行役員 平成23年5月 同社取締役上席執行役員 平成26年3月 同社常務取締役常務執行役員 平成26年5月 同社取締役常務執行役員(現任) 平成26年6月 当社取締役(現任)	(注)3	455,930
取締役 常務執行役員	経営企画室長・ 財務室・システ ム企画室担当	森 忠嗣	昭和38年9月22日生	昭和62年4月 当社入社 平成16年4月 当社経営政策室長 平成18年4月 当社執行役員 平成18年6月 当社取締役執行役員 平成24年3月 当社取締役常務執行役員(現任)	(注)3	4,800
常勤 監査役		小西 敏允	昭和19年4月17日生	昭和42年4月 当社入社 昭和63年9月 当社経理部長 平成9年6月 江坂運輸株式会社代表取締役社長 平成12年6月 当社取締役 平成14年4月 阪急食品工業株式会社代表取締役社長 平成14年6月 当社顧問 平成16年6月 当社常勤監査役(現任)	(注)4	13,400
監査役		高井 英幸	昭和16年2月24日生	昭和39年4月 東宝株式会社入社 平成5年5月 同社取締役 平成10年5月 同社常務取締役 平成12年5月 同社専務取締役 平成14年5月 同社代表取締役社長 平成17年6月 当社監査役(現任) 平成23年5月 東宝株式会社相談役(現任)	(注)5	2,200
監査役		高村 順久	昭和19年9月23日生	昭和46年4月 大阪弁護士会弁護士登録 平成10年4月 大阪弁護士会副会長、日本弁護士連合会理事 平成20年6月 当社監査役(現任)	(注)4	2,900
監査役		室町 正志	昭和25年4月10日生	昭和50年4月 株式会社東芝入社 平成16年6月 同社執行役常務 平成17年6月 同社執行役上席常務 平成18年6月 同社執行役専務 平成20年6月 同社取締役、代表執行役副社長 平成24年6月 同社常任顧問 平成24年6月 当社監査役(現任) 平成25年6月 株式会社東芝取締役 平成26年6月 同社取締役会長(現任)	(注)4	2,100
計						627,765

- (注) 1 取締役 番 尚志氏、八木 誠氏は、社外取締役であります。
2 監査役 高井英幸氏、高村順久氏、室町正志氏は、社外監査役であります。
3 平成27年6月24日開催の定時株主総会の終結の時から1年間。
4 平成24年6月22日開催の定時株主総会の終結の時から4年間。
5 平成25年6月21日開催の定時株主総会の終結の時から4年間。

6 【コーポレート・ガバナンスの状況等】

(1) 【コーポレート・ガバナンスの状況】

企業統治の体制

ア. 企業統治の体制の概要と採用理由

エイチ・ツー・オー リテイリンググループでは、持株会社である当社がグループ全体の経営企画及び管理・監督機能を担い、グループ会社において適法・適正で、迅速かつ効率的な事業を推進するためのガバナンス体制を構築することにより、企業価値の向上を目指しております。

当社は、監査役設置制度を採用し、独立性の高い複数の社外役員(取締役及び監査役)を選任するとともに、監査役の機能を強化することで、持株会社として、グループ各社における業務執行に対する管理・監督機能の充実を図っております。

取締役会、監査役会の状況は次のとおりであります。

(取締役会)

取締役12名で構成し、独立性の高い企業経営経験者の社外取締役を2名選任しております。

(監査役会)

監査役4名で構成し、独立性の高い企業経営経験者、法律の専門家を含め社外監査役を3名選任しております。

また、当社グループの経営上の迅速な意思決定と効率的な管理のため、取締役会の前置機関として「グループ経営会議」を設置し、グループ各社における重要事項について決定を行っております。そして、当社を含めたグループ各社においては、執行役員制度の導入により業務執行責任を明確にし、執行役員の業務執行を各社の取締役及び取締役会が管理・監督する体制を採っております。

そして、取締役及び取締役会並びに執行役員の業務の執行状況を監査役及び監査役会が監査しております。

なお、取締役及び執行役員の責任の明確化を図るため、任期を1年としております。

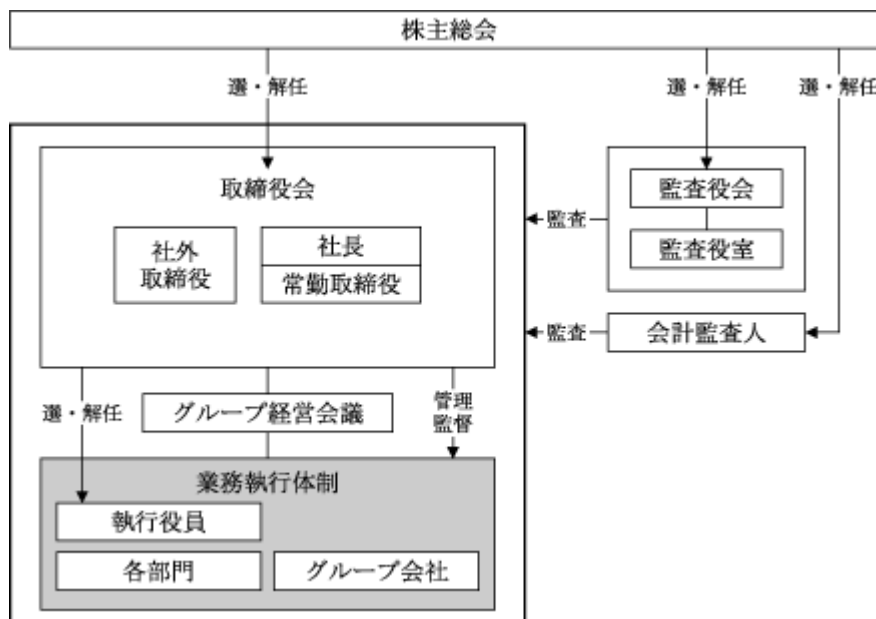

イ. 「内部統制システム」及び「リスク管理体制」の整備の状況

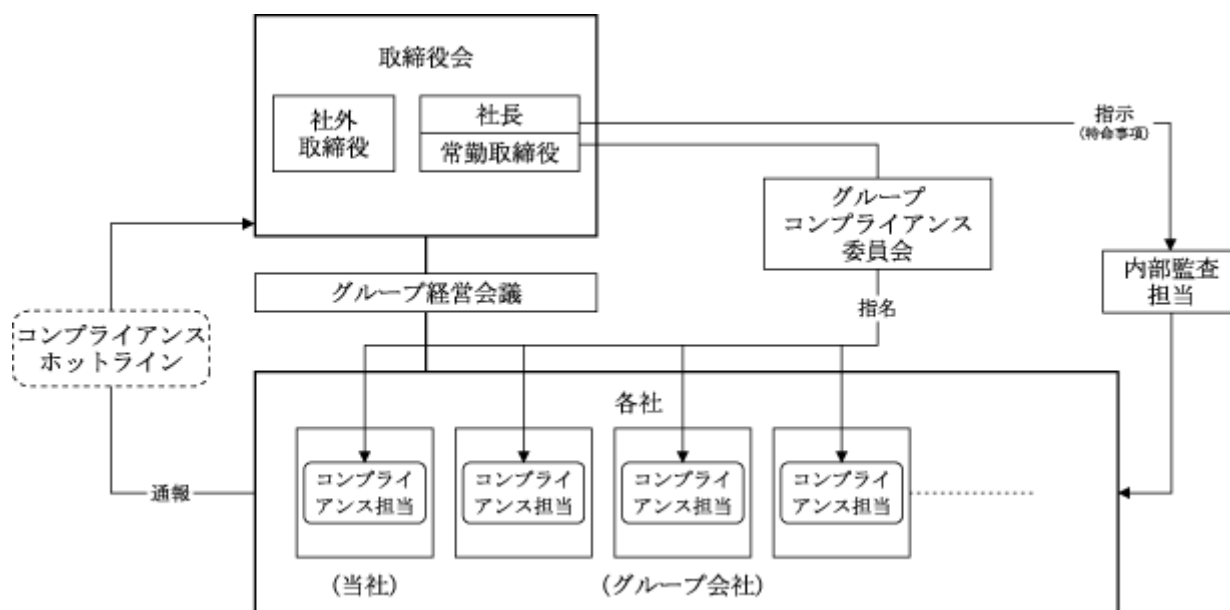

当社では、業務の適正を確保するための体制について適宜見直しを行っております。当期におきましては、平成26年6月1日付のイズミヤ株式会社との経営統合並びに平成27年5月1日付の会社法及び会社法施行規則の改正を踏まえた見直しを行いました。

当社における、業務の適正を確保するための体制の整備についての決定内容は、以下のとおりです。

A. 取締役及び使用人の職務の執行が法令及び定款に適合することを確保するための体制

コンプライアンス

当社グループの役員及び社員が当社グループの基本方針、倫理・法令・ルール等に基づき行動するための基本姿勢を「H2Oリテイリンググループ行動規範」として定めるとともに、「グループコンプライアンス規程」を制定し、当社グループのコンプライアンス推進に関する基本方針並びにルールを定めます。また、コンプライアンスの推進等に必要な知識と経験を有する社外取締役及び社外監査役を選任いたします。

コンプライアンス体制の構築・整備を推進することを目的として「グループコンプライアンス委員会」を設置するとともに、当社及び当社グループ各社におけるコンプライアンス推進の責任者として各社の社長（当社・株式会社阪急阪神百貨店・イズミヤ株式会社・株式会社阪食は総務担当役員）をコンプライアンス担当に任命し、コンプライアンスに関わる諸施策の推進及び情報の共有化を図ります。

また、内部通報制度を設置するとともに、当社グループの役員及び社員が法令違反行為または不正行為を行った場合における懲戒処分に関するルールを定めます。

財務報告の信頼性を確保するための体制の整備

当社及び当社グループ各社において財務報告の信頼性を確保するための内部統制の整備、運用を行い、当社において、金融商品取引法及び関係法令の定めに基づき、当社グループ全体の財務報告に係る内部統制の整備・運用状況の評価を実施いたします。

反社会的勢力の排除に向けた体制の整備

社会の秩序や安全に脅威を与える反社会的勢力などからの不当な要求には一切応じないことを「H2Oリテイリンググループ行動規範」において明確にするとともに、警察、弁護士など外部の専門家との連携を強化し、反社会的勢力との関係遮断のための必要な体制を整備いたします。

B. 取締役の職務の執行に係る情報の保存及び管理に関する体制

取締役及び執行役員の職務の執行に係る社内文書、その他の情報について、法令等に基づき、保管方法、保存期間等を定めた各種規定を制定し、適切に保存・管理を行います。

C. 損失の危険の管理に関する規程その他の体制

リスク管理体制

リスク発生の予防対策、リスク発生時の報告、発生リスクへの対応の原則、対応策の実施等を骨子とする「リスク管理規程」を制定し、当社グループのリスク管理に関する基本方針並びにルールを定めます。

リスクの未然防止とリスク発生時の損失最小化を図るため、「グループコンプライアンス委員会」において、当社グループにおけるリスク情報の収集・対応策の策定並びに当社グループ各社が事業の特性に応じたリスク対策を自発的かつ計画的に講じる仕組みを構築するとともに、当社グループのリスクに関する情報の共有化を図るための体制を整備いたします。

D. 取締役の職務の執行が効率的に行われることを確保するための体制

取締役の管理監督責任と執行役員の執行責任の明確化及び取締役の職務執行の効率化を図るため、当社及び当社グループ各社に、執行役員制度を導入するとともに、当社及び当社グループ各社の経営上の意思決定を効率的に行うための機関としてグループ経営会議を設置いたします。また、月次・四半期の業績管理を行うとともに、取締役会及びグループ経営会議において、事業計画の進捗状況を検証し、必要に応じて目標を修正いたします。

また、職制に基づく所管事項または受命事項の処理に関する手続きを定めた「決裁規程」を整備し、権限と責任の所在を明確にいたします。

E. 当社グループ各社の当社への報告に関する体制、その他の当社グループにおける業務の適正を確保するための体制

「グループ会社管理規程」を定め、当社グループ各社における経営計画及び重要な営業政策、業務執行についての当社への報告ルールを定めるものとし、当該事項につき、当社規定に従いグループ経営会議及び当社取締役会に付議いたします。

なお、当社の内部監査体制、コンプライアンス体制、リスク管理体制は、当社グループ全社を対象といたします。

F. 当社の監査役がその職務を補助すべき使用人を置くことを求めた場合における当該使用人に関する事項及び当該使用人の当社の取締役からの独立性並びに当社の監査役の当該使用人に対する指示の実効性の確保に関する事項

監査役の要請に基づき、監査役の職務を補助する専任の監査役スタッフを任命いたします。また、監査役スタッフは、取締役の指揮命令に服さないものといたします。

G. 取締役及び使用人等が監査役に報告をするための体制その他の監査役への報告に関する体制、報告をしたことを理由として不利な取扱いを受けないことを確保するための体制

監査役と代表取締役、監査役と各スタッフとの会合、グループ監査役会の定例開催、グループ経営会議その他の重要会議への監査役の出席、重要案件に関する決裁書及びグループ経営会議・各種委員会の議事録の回覧等を行います。

当社グループの役員及び社員は、監査役から業務執行に関する事項について報告を求められたときは、速やかに適切な報告を行うものとし、法令等の違反行為等、当社または当社グループ会社に著しい損害を及ぼすおそれのある事実について発見したときは、直ちに当該会社の監査役に報告し、報告を受けた監査役は直ちに当社監査役に報告いたします。

当社グループにおける内部監査、コンプライアンス、リスク管理、内部通報制度等に関する当社監査役への報告を定期的に行います。

また、当社グループの監査役へ報告を行った当社グループの役員及び社員に対し、当該報告をしたことを理由として不利な取扱いを行うことを禁止し、その旨を周知徹底いたします。

H. その他当社の監査役の監査が実効的に行われることを確保するための体制

監査役の要請に基づき、専任の監査役スタッフを当社グループ各社の監査役として任命いたします。監査役会が、独自の外部専門家（弁護士、公認会計士等）を監査役のための顧問とすることを求めた場合、監査役がその職務の執行について費用の前払等の請求をしたときは、法令に基づき、速やかにその費用等について負担いたします。また、当社は、監査役の職務の執行について生ずる費用等に係る予算を毎年設けます。

(ご参考) 当期における運用状況の概要について

当社は、当社グループにおける業務の適正を確保するために「H20リテイリンググループ行動規範」「グループコンプライアンス規程」を定めるとともに、当社グループ各社が遵守すべき基本事項をまとめたグループ運営ルールを整備し、周知徹底を図っております。

当期は、平成26年6月1日のイズミヤ株式会社との経営統合を機に、グループ各社役員に当社グループの経営方針等の共有化を図るための会議体を設置したほか、当社グループ各社の重要施策の報告・承認等のルールの見直しを行いました。

コンプライアンス及びリスク管理に関する取組みとして、当期は公正取引、品質管理、情報セキュリティに関する各種グループ委員会を新たに設置し、各分野における諸施策の推進及び情報の共有化を図りました。

また、当社グループ各社の新任役員を対象に、役員としての基本知識の向上を図るためのセミナーを上半期に開催し、下半期には、当社グループ各社におけるコンプライアンス推進及びリスク管理の責任者として任命した各社社長や役員を対象に、関係法令の改正等に関する情報共有と対応方針について周知を図るためのセミナーを開催いたしました。

内部通報制度「コンプライアンスホットライン」につきましては、当社及び中核会社において通報窓口を設置し、継続的に運用するとともに、その状況について代表取締役である会長、社長並びに監査役へ定期的に報告しております。

財務報告の信頼性を確保するための取組みとしては、毎年期初に評価範囲の見直しを行っておりますが、今期はイズミヤ株式会社との経営統合を機にイズミヤ株式会社等を評価範囲に加え、当社グループ全体の統制及び業務プロセスの整備と運用状況の評価を実施いたしました。

反社会的勢力への対応については、契約書等への暴力団排除条項の挿入をはじめとした取組みを継続して実施しております。

監査を支える体制においては、引き続き、監査役の職務を補助する専任のスタッフ7名を監査役の要請に基づき配置するとともに、当該スタッフを当社グループ各社の監査役として選任しております。

また、監査役と代表取締役の会合及び経理、総務、内部監査等のスタッフとの会合を定期的を実施するとともに、常勤監査役がグループ経営会議などの重要な会議に出席しております。

内部監査・監査役監査及び会計監査の状況

当社の監査役は4名で、3名が社外監査役、1名が常勤監査役であります。社外監査役には、企業経営経験者や法務等専門的知見を有する者が就任するとともに常勤監査役には、約30年にわたって当社の経理業務に携わり、経理部長を務めるなど、財務及び会計に関する相当程度の知見を有した社内出身者が就任しております。また、監査役室に監査役スタッフ(7名)を置き、監査役監査の充実を図っております。

当連結会計年度における内部監査については、内部監査担当(4名)・J-SOX担当(3名)を置き、定期的なヒアリング調査に加え、継続的に実地監査を実施し、業務の改善提案を行うことや財務報告に係る内部統制及び業務プロセスに係る内部統制の評価を行うことなどで監査機能の強化に努めております。

当連結会計年度における監査役監査については、監査計画等に従い取締役会、代表取締役との定例会合には監査役が出席し、社外監査役は豊富な経営経験や弁護士としての専門的立場から、適宜、意見、質問等の発言を行っております。また、「グループ経営会議」(原則月1回開催)、「830連絡会議」(原則週1回開催)、「グループコンプライアンス委員会」(随時開催)には常勤監査役が出席し、必要に応じて意見を述べているほか、重要案件に関する決裁書及び議事録の閲覧や内部統制部門(財務室、総務人事室、システム企画室等)から業務執行状況の直接聴取を行っております。子会社監査については中核会社である株式会社阪急阪神百貨店及びイズミヤ株式会社の監査役に常勤監査役が、その他の子会社の監査役には、監査役スタッフが専任の監査役として就任して監査態勢を充実するとともに、往査を中心とした現場に密着したモニタリングや四半期毎にグループ監査役会を開催し監査計画の進捗を確認するなどで実効的な監査の実施に努めております。

内部監査との連携については、常勤監査役が期初に業務監査を中心とした監査計画を確認し、随時監査計画の進捗及び調査結果の報告を受け、意見交換を行うことによって監査機能の強化に努めております。

また、会計監査については有限責任 あずさ監査法人を選任しており、会計監査業務を執行した公認会計士は新田東平氏、杉田直樹氏、紀平聡志氏の3名、会計監査業務に係る補助者は公認会計士15名、その他21名であります。監査計画策定にあたっては重点監査項目の擦り合わせを行うほか、原則月1回常勤監査役が監査結果の報告を受け、監査役会では監査計画の進捗について相互に確認を行うことによって緊密な連携を行っております。

なお、監査役会では常勤監査役より、監査の状況が詳細に報告、説明されるとともに経営課題についての議論を通じて共通の監査意見が形成されております。

社外取締役及び社外監査役

当社の社外取締役は2名、社外監査役は3名であります。

ア. 社外取締役及び社外監査役との関係

社外取締役番尚志氏は、企業経営の豊富な経験と幅広い見識に基づく視点からの経営の監督とチェック機能を期待し、社外取締役として選任しております。また、当社基準及び取引所が一般株主と利益相反が生じる恐れがあると掲げる事由のいずれにも該当していないことから、独立役員として指定しております。なお、社外取締役番尚志氏は、当社との間に特別な利害関係はありません。また、番氏は三菱倉庫株式会社相談役であります。同社は当社の発行済株式総数の0.57%を、当社は三菱倉庫株式会社の発行済株式総数の0.63%を、それぞれ保有しております。なお、同社と当社との間に開示すべき特別な利害関係はありません。

社外取締役八木誠氏は、企業経営の豊富な経験と幅広い見識に基づく視点からの経営の監督とチェック機能を期待し、社外取締役として選任しております。また、当社基準及び取引所が一般株主と利益相反が生じる恐れがあると掲げる事由のいずれにも該当していないことから、独立役員として指定しております。なお、社外取締役八木誠氏は、当社との間に特別な利害関係はありません。また、八木氏は関西電力株式会社代表取締役社長であります。同社と当社との間に開示すべき特別な利害関係はありません。

社外監査役高井英幸氏は、阪急阪神東宝グループの中核企業である東宝株式会社の代表取締役経験者として、特に阪急阪神東宝グループ全体の視点からの経営の監督とチェック機能に期待し、社外監査役として選任しております。なお、高井氏は、現在、東宝株式会社の相談役であります。当社は、東宝株式会社の発行済株式総数の7.2%を保有しており、東宝株式会社は、当社子会社株式会社阪急阪神百貨店との間で、不動産の賃貸借等の取引関係があります。また、高井氏は平成24年4月まで株式会社東京楽天地社外取締役でありました。当社は、株式会社東京楽天地の発行済株式総数の0.08%を保有しております。

社外監査役高村順久氏は弁護士としての高い見識に基づく視点からの経営の監督とチェック機能に期待し、社外監査役として選任しております。また、当社基準及び取引所が一般株主と利益相反が生じる恐れがあると掲げる事由のいずれにも該当していないことから、独立役員として指定しております。なお、社外監査役高村順久氏は、当社との間に特別な利害関係はなく、また、当社との間に特別な利害関係のある他の会社等との兼職状況もありません。

社外監査役室町正志氏は、企業経営の豊富な経験と幅広い見識に基づく視点からの経営の監督とチェック機能に期待し、社外監査役として選任しております。また、当社基準及び取引所が一般株主と利益相反が生じる恐れがあると掲げる事由のいずれにも該当していないことから、独立役員として指定しております。なお、社外監査役室町正志氏は、当社との間に特別な利害関係はありません。また、室町氏は株式会社東芝取締役会長であります。同社と当社との間に開示すべき特別な利害関係はありません。

なお、各社外取締役及び社外監査役の所有当社株式数につきましては、5「役員の状況」をご覧ください。

社外取締役及び社外監査役を選任するための提出会社からの独立性に関する基準を以下のとおり定めております。

社外役員の独立性に関する基準

当社の社外取締役または社外監査役が独立性を有しているとは判断されるためには、当該社外取締役または社外監査役が以下のいずれの基準にも該当しないことを条件とする。

1. 当社および子会社（以下「当社グループ」という。）を主要な取引先とする者（注1）、またはその業務執行取締役、執行役その他これらに準じる者または支配人その他の使用人（以下「業務執行者」という。）である者
2. 当社グループの主要な取引先である者（注2）、またはその業務執行者
3. 当社グループから役員報酬以外に、一定額（注3）を超える金銭その他の財産上の利益を受けている弁護士、公認会計士、税理士またはコンサルタント等の専門家
4. 当社グループの会計監査人である監査法人に所属し、監査業務を実際に担当する者
5. 当社の主要株主（総議決権の10%以上を保有する者をいい、間接保有を含む。）、またはその業務執行者
6. 当社グループが主要株主である会社の業務執行者
7. 当社グループの業務執行取締役、常勤監査役が他の会社の社外取締役または社外監査役を兼任している場合において、当該他の会社の業務執行者
8. 阪急阪神東宝グループ（当社グループを含む。）の業務執行者
9. 当社グループから一定額（注4）を超える寄付を受けている者、または法人、組合等の団体の場合、その業務執行者
10. 上記1から9に関して過去5年間（ただし、上記8に関して当社グループの業務執行者については、過去10年間）において、該当していた者
11. その配偶者または二親等以内の親族が、上記1から10のいずれか（上記3および4を除き、重要な者（注5）に限る。）に該当する者
12. その他、当社と利益相反関係が生じ得る特段の事由が存在すると認められる者

注1：「当社グループを主要な取引先とする者」とは、当社グループに対して製品またはサービスを提供している取引先であって、直近事業年度における当社グループへの取引先の取引額が1億円または当該取引先の年間連結売上高の2%のいずれか高い方の額を超える者をいう。

注2：「当社グループの主要な取引先である者」とは、当社グループが製品またはサービスを提供している取引先であって、直近事業年度における当社グループの取引先への取引額が当社の年間連結売上高の2%を超える者、および当社グループが負債を負っている取引先であって、直近事業年度末における当社の連結総資産の2%以上の額を当社グループに融資している者をいう。

注3：「一定額」とは、当該専門家が個人として当社グループに役務提供している場合は、直近事業年度における当社グループから收受している対価（役員報酬を除く）について、年間1,000万円、当該専門家が所属している法人、組合等の団体が当社グループに役務提供している場合は、直近事業年度における当該団体が当社グループから收受している対価の合計金額について、当該団体の年間総収入金額の2%をいう。

注4：「一定額」とは、直近事業年度において、年間1,000万円をいう。

注5：「重要な者」とは、取締役、執行役、執行役員および部長格以上の業務執行者またはそれらに準じる権限を有する業務執行者をいう。

イ．社外取締役及び社外監査役の当事業年度における主な活動状況等

役員区分	氏名	当事業年度における主な活動状況
取締役	藤 洋作	当事業年度開催の取締役会6回(書面決議を除く)の全てに出席し、豊富な経営経験を踏まえて、適宜、議案に関する意見、質問等の発言を行っております。
監査役	高井 英幸	当事業年度開催の取締役会6回(書面決議を除く)及び監査役会8回の全てに出席し、豊富な経営経験を踏まえて、適宜、議案に関する意見、質問等の発言を行っております。
監査役	高村 順久	当事業年度開催の取締役会6回(書面決議を除く)及び監査役会8回の全てに出席し、主に弁護士としての専門的立場から、適宜、議案に関する意見、質問等の発言を行っております。
監査役	室町 正志	当事業年度開催の取締役会6回(書面決議を除く)及び監査役会8回の全てに出席し、豊富な経営経験を踏まえて、適宜、議案に関する意見、質問等の発言を行っております。

(注)社外取締役藤洋作氏は、平成27年6月24日開催の当社定時株主総会で退任しております。

役員報酬等

ア．役員区分ごとの報酬等の総額、報酬等の種類別の総額及び対象となる役員の員数

役員区分	報酬等の総額 (百万円)	報酬等の種類別の総額(百万円)			対象となる 役員の員数 (人)
		基本報酬	株式報酬型 ストックオプション	賞与	
取締役 (社外取締役を除く)	284	156	77	51	9
監査役 (社外監査役を除く)	25	25	-	-	1
社外役員	29	29	-	-	4

イ．役員の報酬等の額又はその算定方法の決定に関する方針

役員の報酬につきましては、短期及び中長期的な業績向上に対するインセンティブを高めることができる報酬体系とすることを基本方針としております。この方針に基づき、役員報酬は、役位に対して支給される業績に直接連動しない月例の基本報酬と、単年度の業績等を反映した年次賞与、株価に連動する株式報酬型ストックオプションから構成しております。ただし、社外取締役を含む非常勤取締役の報酬については、その求められる役割に鑑み、決定しております。

また、監査役の報酬については、その役割に鑑み月例報酬のみで構成し、取締役の報酬額も勘案し、監査役の協議によって決定しております。

なお、株主総会決議に基づく報酬額限度額は、次のとおりです。

- 1．基本報酬は、第69期定時株主総会(昭和63年6月29日開催)において、全取締役は月額2千6百万円以内、全監査役は月額4百万円以内と決議しております。
- 2．賞与は、株主総会において毎回決議しております。
- 3．株式報酬型ストックオプションは、第89期定時株主総会(平成20年6月24日開催)において、上記1の月額報酬額とは別枠で、取締役(社外取締役除く)に対する報酬額を年額1億2千万円以内と決議しております。

責任限定契約の内容の概要

当社は、会社法第427条第1項に基づき、社外取締役、社外監査役及び会計監査人と、会社法第423条第1項の賠償責任を限定する契約をそれぞれ締結しており、当該契約に基づく賠償責任限度額は、法令が定める限度額であります。

取締役及び監査役の責任免除

当社は、取締役並びに監査役がその職務を遂行するにあたり、萎縮することなくその責務を果たし、また、見識・経験とともに豊かな社外取締役並びに社外監査役を今後とも招聘できるよう、会社法第426条第1項の規定により、任務を怠ったことによる取締役(取締役であった者を含む)並びに監査役(監査役であった者を含む)の損害賠償責任を、法令の限度において、取締役会の決議によって免除することができる旨定款に定めております。

取締役の定数

当社の取締役は、15名以内とする旨定款に定めております。

取締役の選任の決議要件

当社は、取締役の選任決議について、議決権を行使することができる株主の議決権の3分の1以上を有する株主が出席し、その議決権の過半数をもって行う旨定款に定めております。また、取締役の選任については、累積投票によらない旨を定款に定めております。

剰余金の配当等の決定機関

当社は、経営状況に即応した配当政策の実施を可能とするため剰余金の配当等会社法第459条第1項各号に定める事項については、法令に別段の定めがある場合を除き、株主総会の決議によらず取締役会の決議により定める旨定款に定めております。

株主総会の特別決議要件

当社は、株主総会の特別決議事項の審議を円滑に行うことが可能となるよう、会社法第309条第2項に定める株主総会の特別決議要件について、議決権を行使することができる株主の議決権の3分の1以上を有する株主が出席し、その議決権の3分の2以上をもって行う旨定款に定めております。

株式の保有状況

当社及び連結子会社のうち、投資株式の貸借対照表計上額（投資株式計上額）が最も大きい会社（最大保有会社）であるエイチ・ツー・オー リテイリング(株)については以下のとおりであります。

ア．投資株式のうち保有目的が純投資目的以外の目的であるものの銘柄数及び貸借対照表計上額の合計額

銘柄数	51 銘柄
貸借対照表計上額	93,573 百万円

イ．保有目的が純投資目的以外の目的である投資株式の保有区分、銘柄、株式数、貸借対照表計上額及び保有目的

(前事業年度)

特定投資株式

銘柄	株式数(株)	貸借対照表計上額 (百万円)	保有目的
(株)高島屋	33,084,000	32,025	業務提携による両社の関係強化のため
東宝(株)	13,664,280	28,271	阪急阪神東宝グループの関係強化のため
(株)三菱UFJ フィナンシャル・グループ	3,012,740	1,708	財務政策上の理由により保有
三菱倉庫(株)	1,109,000	1,592	事業運営上の関係強化のため
(株)梅の花	374,500	784	業務提携による両社の関係強化のため
アサヒグループホールディングス(株)	217,360	627	事業運営上の関係強化のため
(株)ワコールホールディングス	534,000	562	事業運営上の関係強化のため
(株)三井住友フィナンシャルグループ	117,241	516	財務政策上の理由により保有
(株)大和証券グループ本社	504,998	453	財務政策上の理由により保有
(株)みずほフィナンシャルグループ	2,137,000	435	財務政策上の理由により保有
(株)T & Dホールディングス	308,800	378	財務政策上の理由により保有
三井住友トラスト・ホールディングス(株)	248,719	115	財務政策上の理由により保有
(株)オンワードホールディングス	99,777.22	71	事業運営上の関係強化のため
(株)アプラスフィナンシャル	537,519	64	事業運営上の関係強化のため
(株)大林組	100,000	58	事業活動の円滑な遂行のため
朝日放送(株)	90,000	56	事業活動の円滑な遂行のため
東洋製罐グループホールディングス(株)	33,000	55	事業活動の円滑な遂行のため
東京海上ホールディングス(株)	12,600	39	財務政策上の理由により保有
(株)東京楽天地	55,000	27	阪急阪神東宝グループの関係強化のため
東京テアトル(株)	50,000	7	事業活動の円滑な遂行のため
小林製薬(株)	900	5	事業運営上の関係強化のため
(株)三越伊勢丹ホールディングス	1,437	1	事業活動の円滑な遂行のため
(株)ロイヤルホテル	10,132	1	事業活動の円滑な遂行のため
深川製磁(株)	10,000	0	事業活動の円滑な遂行のため

(当事業年度)

特定投資株式

銘柄	株式数(株)	貸借対照表計上額 (百万円)	保有目的
東宝(株)	13,664,280	40,145	阪急阪神東宝グループの関係強化のため
(株)高島屋	33,084,000	39,072	業務提携による両社との関係強化のため
(株)三菱UFJ フィナンシャル・グループ	3,012,740	2,240	財務政策上の理由により保有
三菱倉庫(株)	1,109,000	2,079	事業運営上の関係強化のため
(株)梅の花	374,500	975	業務提携による両社との関係強化のため
アサヒグループホールディングス(株)	217,360	828	事業運営上の関係強化のため
(株)ワコールホールディングス	534,000	721	事業運営上の関係強化のため
(株)三井住友フィナンシャルグループ	117,241	539	財務政策上の理由により保有
(株)大和証券グループ本社	504,998	477	財務政策上の理由により保有
三井住友トラスト・ホールディングス(株)	248,719	123	財務政策上の理由により保有
朝日放送(株)	90,000	96	事業活動の円滑な遂行のため
(株)オンワードホールディングス	109,940	92	事業運営上の関係強化のため
(株)大林組	100,000	78	事業活動の円滑な遂行のため
(株)アプラスフィナンシャル	537,519	72	事業運営上の関係強化のため
東洋製罐グループホールディングス(株)	33,000	58	事業活動の円滑な遂行のため
東京海上ホールディングス(株)	12,600	57	財務政策上の理由により保有
(株)東京楽天地	55,000	27	阪急阪神東宝グループの関係強化のため
小林製薬(株)	900	7	事業運営上の関係強化のため
東京テアトル(株)	50,000	6	事業活動の円滑な遂行のため
(株)三越伊勢丹ホールディングス	1,437	2	事業活動の円滑な遂行のため
(株)ロイヤルホテル	10,132	2	事業活動の円滑な遂行のため
深川製磁(株)	10,000	1	事業活動の円滑な遂行のため

ウ．保有目的が純投資目的である投資株式
該当事項はありません。

エ．保有目的を変更した投資株式
該当事項はありません。

(2) 【監査報酬の内容等】

【監査公認会計士等に対する報酬の内容】

区分	前連結会計年度		当連結会計年度	
	監査証明業務に 基づく報酬(百万円)	非監査業務に 基づく報酬(百万円)	監査証明業務に 基づく報酬(百万円)	非監査業務に 基づく報酬(百万円)
提出会社	52	34	52	6
連結子会社	106		142	
計	159	34	195	6

【その他重要な報酬の内容】

(前連結会計年度)

当社の監査公認会計士等と同一のネットワークに属しているKPMGメンバーファームに対する、当社の連結子会社である中野食品㈱による報酬は2百万円であります。

(当連結会計年度)

該当事項はありません。

【監査公認会計士等の提出会社に対する非監査業務の内容】

(前連結会計年度)

当社が監査公認会計士に対して報酬を支払っている非監査業務の内容は、「財務デューデリジェンス業務」であります。

(当連結会計年度)

当社が監査公認会計士に対して報酬を支払っている非監査業務の内容は、「IT内部統制の高度化支援業務」「コンフォートレター業務」であります。

【監査報酬の決定方針】

当社の監査公認会計士等に対する監査報酬の額は、監査日数等を勘案した上で決定しております。

第5 【経理の状況】

1 連結財務諸表及び財務諸表の作成方法について

(1) 当社の連結財務諸表は、「連結財務諸表の用語、様式及び作成方法に関する規則」(昭和51年大蔵省令第28号)に基づいて作成しております。

(2) 当社の財務諸表は、「財務諸表等の用語、様式及び作成方法に関する規則」(昭和38年大蔵省令第59号。以下「財務諸表等規則」という。)に基づいて作成しております。

また、当社は、特例財務諸表提出会社に該当し、財務諸表等規則第127条の規定により財務諸表を作成しております。

2 監査証明について

当社は、金融商品取引法第193条の2第1項の規定に基づき、連結会計年度(平成26年4月1日から平成27年3月31日まで)の連結財務諸表及び事業年度(平成26年4月1日から平成27年3月31日まで)の財務諸表について、有限責任 あずさ監査法人により監査を受けております。

3 連結財務諸表等の適正性を確保するための特段の取組みについて

当社は、連結財務諸表等の適正性を確保するための特段の取組みとして、公益財団法人財務会計基準機構へ加入し、監査法人や各種団体の開催するセミナーに参加することで、会計基準等の内容を適切に把握し、変更等に的確に対応することができる体制を整備しております。

1 【連結財務諸表等】

(1) 【連結財務諸表】

【連結貸借対照表】

(単位：百万円)

	前連結会計年度 (平成26年3月31日)	当連結会計年度 (平成27年3月31日)
資産の部		
流動資産		
現金及び預金	35,402	44,381
受取手形及び売掛金	30,987	39,158
商品及び製品	15,270	35,623
仕掛品	177	139
原材料及び貯蔵品	1,060	1,263
繰延税金資産	3,936	5,701
未収入金	2,746	7,247
その他	2,529	(注5) 6,818
貸倒引当金	82	427
流動資産合計	92,027	139,905
固定資産		
有形固定資産		
建物及び構築物	(注1),(注3) 160,063	(注1),(注3) 325,844
減価償却累計額	85,766	208,892
建物及び構築物(純額)	74,296	116,951
機械装置及び運搬具	(注1) 4,785	(注1) 8,494
減価償却累計額	2,588	5,101
機械装置及び運搬具(純額)	2,197	3,392
土地	(注1),(注3),(注4) 37,460	(注1),(注3),(注4) 124,406
建設仮勘定	140	503
その他	22,928	(注1),(注3) 45,362
減価償却累計額	16,538	35,523
その他(純額)	6,389	9,839
有形固定資産合計	120,484	255,093
無形固定資産		
のれん	7,942	7,127
その他	7,154	12,703
無形固定資産合計	15,097	19,830
投資その他の資産		
投資有価証券	(注2) 88,949	(注2) 127,086
長期貸付金	2,730	3,268
差入保証金	(注3) 47,217	(注3) 74,486
繰延税金資産	9,862	10,184
その他	1,612	2,456
貸倒引当金	265	434
投資その他の資産合計	150,107	217,047
固定資産合計	285,689	491,971
資産合計	377,716	631,877

(単位：百万円)

	前連結会計年度 (平成26年3月31日)	当連結会計年度 (平成27年3月31日)
負債の部		
流動負債		
支払手形及び買掛金	44,213	61,921
1年内償還予定の社債	-	100
短期借入金	5	-
コマーシャル・ペーパー	-	6,500
1年内返済予定の長期借入金	(注3) 35,483	(注3) 14,773
未払金	8,069	17,139
リース債務	287	929
未払法人税等	5,064	5,126
繰延税金負債	1	0
商品券	18,909	20,361
賞与引当金	5,250	5,465
役員賞与引当金	127	147
店舗等閉鎖損失引当金	-	5,208
ポイント引当金	1,272	2,276
資産除去債務	5	512
その他	22,910	33,363
流動負債合計	141,603	173,826
固定負債		
社債	-	18,700
長期借入金	(注3) 5,501	(注3) 110,996
繰延税金負債	18,339	26,676
再評価に係る繰延税金負債	(注4) 310	(注4) 281
役員退職慰労引当金	176	176
商品券等回収引当金	2,082	2,675
退職給付に係る負債	18,221	22,984
長期未払金	275	336
リース債務	2,660	5,970
長期預り保証金	5,834	12,900
資産除去債務	406	2,424
その他	26	2,269
固定負債合計	53,835	206,391
負債合計	195,439	380,218
純資産の部		
株主資本		
資本金	17,796	17,796
資本剰余金	48,273	93,100
利益剰余金	96,901	105,715
自己株式	154	3,478
株主資本合計	162,817	213,134
その他の包括利益累計額		
その他有価証券評価差額金	21,636	39,783
繰延ヘッジ損益	-	649
土地再評価差額金	(注4) 81	(注4) 109
為替換算調整勘定	-	0
退職給付に係る調整累計額	4,128	2,914
その他の包括利益累計額合計	17,589	37,627
新株予約権	676	892
少数株主持分	1,194	3
純資産合計	182,277	251,659
負債純資産合計	377,716	631,877

【連結損益計算書及び連結包括利益計算書】

【連結損益計算書】

(単位：百万円)

	前連結会計年度 (自 平成25年 4月 1日 至 平成26年 3月31日)	当連結会計年度 (自 平成26年 4月 1日 至 平成27年 3月31日)
売上高	576,852	844,819
売上原価	(注1) 419,902	(注1) 603,401
売上総利益	156,949	241,417
販売費及び一般管理費		
給料及び手当	41,202	72,520
賃借料	25,173	36,152
その他	73,260	111,387
販売費及び一般管理費合計	139,635	220,059
営業利益	17,313	21,358
営業外収益		
受取利息	64	86
受取配当金	982	960
諸債務整理益	1,255	1,240
持分法による投資利益	104	54
その他	774	1,378
営業外収益合計	3,181	3,720
営業外費用		
支払利息	452	1,201
商品券等回収引当金繰入額	1,036	1,377
その他	844	1,280
営業外費用合計	2,334	3,859
経常利益	18,160	21,219
特別利益		
負ののれん発生益	-	(注2) 10,030
投資有価証券売却益	-	409
関係会社株式売却益	-	(注3) 295
固定資産売却益	-	(注4) 110
関係会社清算益	(注5) 126	-
特別利益合計	126	10,846
特別損失		
店舗等閉鎖損失	(注7), (注10) 152	(注7), (注10) 7,872
店舗建替関連損失	(注6), (注7) 9,411	(注6), (注7) 3,204
減損損失	(注7) 1,295	(注7) 2,333
進路設計支援費用	-	(注11) 616
固定資産除却損	(注8) 432	(注8) 456
新店舗開業費用	(注9) 171	-
特別損失合計	11,462	14,483
税金等調整前当期純利益	6,824	17,582
法人税、住民税及び事業税	5,433	6,801
法人税等調整額	1,068	780
法人税等合計	6,502	6,021
少数株主損益調整前当期純利益	322	11,561
少数株主利益又は少数株主損失()	26	25
当期純利益	295	11,586

【連結包括利益計算書】

(単位：百万円)

	前連結会計年度 (自 平成25年4月1日 至 平成26年3月31日)	当連結会計年度 (自 平成26年4月1日 至 平成27年3月31日)
少数株主損益調整前当期純利益	322	11,561
その他の包括利益		
その他有価証券評価差額金	1,659	18,146
繰延ヘッジ損益	-	0
土地再評価差額金	-	28
為替換算調整勘定	269	0
退職給付に係る調整額	-	1,213
持分法適用会社に対する持分相当額	-	648
その他の包括利益合計	(注) 1,929	(注) 20,038
包括利益	2,251	31,600
(内訳)		
親会社株主に係る包括利益	2,225	31,624
少数株主に係る包括利益	25	24

【連結株主資本等変動計算書】

前連結会計年度(自 平成25年 4月 1日 至 平成26年 3月31日)

(単位：百万円)

	株主資本				
	資本金	資本剰余金	利益剰余金	自己株式	株主資本合計
当期首残高	17,796	48,260	99,032	132	164,957
会計方針の変更による累積的影響額					
会計方針の変更を反映した当期首残高	17,796	48,260	99,032	132	164,957
当期変動額					
剰余金の配当			2,426		2,426
当期純利益			295		295
自己株式の取得・処分		13		22	8
株主資本以外の項目の当期変動額(純額)					
当期変動額合計		13	2,131	22	2,140
当期末残高	17,796	48,273	96,901	154	162,817

	その他の包括利益累計額						新株予約権	少数株主持分	純資産合計
	その他有価証券評価差額金	繰延ヘッジ損益	土地再評価差額金	為替換算調整勘定	退職給付に係る調整累計額	その他の包括利益累計額合計			
当期首残高	19,976		81	269		19,787	531	1,145	186,422
会計方針の変更による累積的影響額									
会計方針の変更を反映した当期首残高	19,976		81	269		19,787	531	1,145	186,422
当期変動額									
剰余金の配当									2,426
当期純利益									295
自己株式の取得・処分									8
株主資本以外の項目の当期変動額(純額)	1,660			269	4,128	2,197	145	48	2,004
当期変動額合計	1,660			269	4,128	2,197	145	48	4,144
当期末残高	21,636		81		4,128	17,589	676	1,194	182,277

当連結会計年度(自 平成26年 4月 1日 至 平成27年 3月31日)

(単位：百万円)

	株主資本				
	資本金	資本剰余金	利益剰余金	自己株式	株主資本合計
当期首残高	17,796	48,273	96,901	154	162,817
会計方針の変更による累積的影響額			3		3
会計方針の変更を反映した当期首残高	17,796	48,273	96,904	154	162,820
当期変動額					
剰余金の配当			2,773		2,773
当期純利益			11,586		11,586
自己株式の取得・処分		7		3,493	3,486
株式交換による増加		44,819		169	44,988
連結範囲の変動に伴う利益剰余金の減少高			1		1
株主資本以外の項目の当期変動額(純額)					
当期変動額合計	-	44,826	8,811	3,324	50,314
当期末残高	17,796	93,100	105,715	3,478	213,134

	その他の包括利益累計額						新株予約権	少数株主持分	純資産合計
	その他有価証券評価差額金	繰延ヘッジ損益	土地再評価差額金	為替換算調整勘定	退職給付に係る調整累計額	その他の包括利益累計額合計			
当期首残高	21,636		81		4,128	17,589	676	1,194	182,277
会計方針の変更による累積的影響額									3
会計方針の変更を反映した当期首残高	21,636		81		4,128	17,589	676	1,194	182,280
当期変動額									
剰余金の配当									2,773
当期純利益									11,586
自己株式の取得・処分									3,486
株式交換による増加									44,988
連結範囲の変動に伴う利益剰余金の減少高									1
株主資本以外の項目の当期変動額(純額)	18,146	649	28	0	1,213	20,038	216	1,190	19,064
当期変動額合計	18,146	649	28	0	1,213	20,038	216	1,190	69,378
当期末残高	39,783	649	109	0	2,914	37,627	892	3	251,659

【連結キャッシュ・フロー計算書】

(単位：百万円)

	前連結会計年度 (自 平成25年4月1日 至 平成26年3月31日)	当連結会計年度 (自 平成26年4月1日 至 平成27年3月31日)
営業活動によるキャッシュ・フロー		
税金等調整前当期純利益	6,824	17,582
減価償却費	13,598	15,149
減損損失	1,295	2,333
店舗建替関連損失	9,328	2,458
店舗等閉鎖損失	151	2,116
関係会社清算損益（は益）	126	-
のれん償却額	1,246	686
負ののれん発生益	-	10,030
貸倒引当金の増減額（は減少）	123	114
賞与引当金の増減額（は減少）	1,589	1,483
役員賞与引当金の増減額（は減少）	28	19
退職給付引当金の増減額（は減少）	12,562	-
退職給付に係る負債の増減額（は減少）	11,810	1,619
役員退職慰労引当金の増減額（は減少）	16	2
商品券等回収引当金の増減額（は減少）	208	592
店舗等閉鎖損失引当金の増減額（は減少）	-	5,168
ポイント引当金の増減額（は減少）	105	28
受取利息及び受取配当金	1,046	1,046
支払利息	452	1,201
持分法による投資損益（は益）	104	54
関係会社株式売却損益（は益）	-	295
固定資産売却損益（は益）	-	110
固定資産除却損	432	456
有価証券及び投資有価証券売却損益（は益）	-	409
売上債権の増減額（は増加）	8,043	3,586
たな卸資産の増減額（は増加）	428	125
仕入債務の増減額（は減少）	8,250	9,115
未払消費税等の増減額（は減少）	2,058	888
その他	1,631	4,676
小計	36,839	32,541
利息及び配当金の受取額	1,016	979
利息の支払額	498	1,264
法人税等の支払額	3,941	6,787
営業活動によるキャッシュ・フロー	33,415	25,468

(単位：百万円)

	前連結会計年度 (自 平成25年4月1日 至 平成26年3月31日)	当連結会計年度 (自 平成26年4月1日 至 平成27年3月31日)
投資活動によるキャッシュ・フロー		
定期預金の増減額（は増加）	34	1
有形固定資産の取得による支出	9,891	32,931
有形固定資産の売却による収入	102	229
無形固定資産の取得による支出	1,511	2,517
無形固定資産の売却による収入	-	21
資産除去債務の履行による支出	78	57
投資有価証券の取得による支出	510	10,708
有価証券及び投資有価証券の売却及び償還による収入	1,819	475
長期貸付けによる支出	215	379
長期貸付金の回収による収入	143	170
差入保証金の差入による支出	445	5,908
差入保証金の回収による収入	867	2,243
子会社株式の取得による支出	51	3
連結の範囲の変更を伴う子会社株式の売却による収入	-	(注3) 215
その他	109	13
投資活動によるキャッシュ・フロー	9,628	49,162
財務活動によるキャッシュ・フロー		
短期借入金の純増減額（は減少）	-	84
長期借入れによる収入	-	71,550
長期借入金の返済による支出	812	49,927
社債の発行による収入	-	9,938
社債の償還による支出	34	100
少数株主からの払込みによる収入	53	-
自己株式の売却による収入	0	23
自己株式の取得による支出	22	3,509
配当金の支払額	2,426	2,773
少数株主への配当金の支払額	18	9
リース債務の返済による支出	297	1,115
その他	0	-
財務活動によるキャッシュ・フロー	3,557	24,161
現金及び現金同等物に係る換算差額	66	101
現金及び現金同等物の増減額（は減少）	20,295	569
現金及び現金同等物の期首残高	15,082	35,383
連結子会社と非連結子会社の合併に伴う現金及び現金同等物の増加額	4	-
株式交換による現金及び現金同等物の増加額	-	(注2) 8,374
新規連結に伴う現金及び現金同等物の増加額	-	8
現金及び現金同等物の期末残高	(注1) 35,383	(注1) 44,334

【注記事項】

(連結財務諸表作成のための基本となる重要な事項)

1 連結の範囲に関する事項

(1) 連結子会社の数 59社

主要な連結子会社名は、「第1 企業の概況 4 関係会社の状況」に記載しているため、省略しております。

当連結会計年度より、以下の会社を連結の範囲に含めております。

・イズミヤ株式会社と株式交換による経営統合を行いました。これに伴い以下の16社を連結子会社に含めております。なお、当該連結の範囲の変更は、翌連結会計年度の連結財務諸表に重要な影響を与えます。当該影響の概要は、連結損益計算書の売上高等の増加であります。

イズミヤ株式会社、蘇州泉屋百貨有限公司、カナート株式会社、株式会社サンローリー、株式会社カンソー、株式会社デリカ・アイフーズ、株式会社アバンティブックセンター、株式会社イズミヤ総研、株式会社サン・フレッシュ、株式会社サン・ロジサービス、株式会社カンソー堺、イズミヤカード株式会社、株式会社ピーユー、株式会社はやし、木次リテイル・サービス株式会社、有限会社ファウンテンフォレスト

・株式会社エイチ・ツー・オー スタイルネット(会社設立に伴うもの)

・株式会社エイチ・ディ ベースモード(会社設立に伴うもの)

・株式会社エイチ・ツー・オー システム(重要性の増加に伴うもの)

当期より、以下の会社を連結の範囲から除外しております。

・中野食品株式会社(保有株式売却に伴うもの)

・寿製麺株式会社(保有株式売却に伴うもの)

・株式会社サン・ロジサービス(連結子会社のイズミヤ株式会社との合併に伴うもの)

(2) 主要な非連結子会社の名称等

KAZOKUTEI RESTAURANT INDIA PRIVATE LIMITED

(連結の範囲から除いた理由)

非連結子会社は、売上高、総資産、当期純損益及び利益剰余金(持分に見合う額)等の観点からみて、小規模であり、全体としても連結財務諸表に重要な影響を及ぼしていないので、連結の範囲から除外しております。

2 持分法の適用に関する事項

(1) 持分法を適用した関連会社の数 4社

主要な会社名 (株)阪急阪神ポイント

当連結会計年度より、以下の会社を持分法適用関連会社の範囲に含めております。

・寧波開発株式会社

(2) 持分法を適用しない非連結子会社のうち主要な会社等の名称

KAZOKUTEI RESTAURANT INDIA PRIVATE LIMITED

(持分法を適用しない理由)

持分法を適用しない非連結子会社については、当期純損益及び利益剰余金(持分に見合う額)等に及ぼす影響が軽微であり、全体としても連結財務諸表に重要な影響を及ぼしていないので、この会社に対する投資については、持分法を適用せず原価法により評価しております。

3 連結子会社の事業年度等に関する事項

連結子会社のうち、2社の決算日は12月31日であります。

連結財務諸表の作成にあたっては、それぞれ連結子会社の決算日現在の財務諸表を使用し、連結決算日と異なる決算日の子会社については、連結決算日までの間に生じた重要な取引について、連結上必要な調整を行っております。

従来、連結子会社のうち決算日が主として2月末日であった、イズミヤ株式会社及びその子会社については、同社及びその子会社が決算日を3月31日に変更したことに伴い、当期間は主として経営統合を行った平成26年6月1日から平成27年3月31日までの10か月間を連結しております。

4 会計処理基準に関する事項

(1) 重要な資産の評価基準及び評価方法

ア 有価証券

その他有価証券：

時価のあるもの

決算期末日の市場価格等に基づく時価法(評価差額は全部純資産直入法により処理し、売却原価は移動平均法により算定)

時価のないもの

移動平均法による原価法

イ デリバティブ取引： 時価法

ウ たな卸資産

原価法(収益性の低下に基づく簿価切り下げの方法)

商品及び製品： 主として売価還元法

仕掛品： 主として個別法

原材料及び貯蔵品： 主として総平均法

(2) 重要な減価償却資産の減価償却の方法

ア 有形固定資産

リース資産以外の有形固定資産：

主として定額法を採用しております。なお、主な耐用年数は以下のとおりであります。

建物及び構築物 2～60年

機械装置及び運搬具 4～17年

その他 2～20年

リース資産：

所有権移転外ファイナンス・リース取引に係るリース資産

リース期間を耐用年数とし、残存価額を零として算定する方法によっております。

なお、リース取引開始日が、平成20年3月31日以前の所有権移転外ファイナンス・リース取引につきましては、引き続き通常の賃貸借取引に係る方法に準じた会計処理によっております。

イ 無形固定資産

定額法を採用しております。なお、ソフトウェア(自社利用分)につきましては、社内における利用可能期間(5年)に基づく定額法を採用しております。

(3) 重要な引当金の計上基準

ア 貸倒引当金

売上債権等の貸倒れによる損失に備えるため、一般債権につきましては、貸倒実績率を使用し、貸倒懸念債権等特定の債権につきましては、個別に回収可能性を検討し、回収不能見込額を計上しております。

イ 賞与引当金

従業員に対する賞与の支給に備えるため、支給見込額に基づき計上しております。

ウ 役員賞与引当金

役員賞与の支給に備えるため、支給見込額に基づき計上しております。

エ ポイント引当金

販売促進のためのポイント制度において、顧客へ付与したポイントの利用に備えるため、将来利用見込額に基づき計上しております。

オ 店舗等閉鎖損失引当金

店舗閉鎖に伴い発生する損失に備えるため、今後発生すると見込まれる損失額を計上しております。

カ 役員退職慰労引当金

一部の連結子会社の役員(執行役員を含む)の退職慰労金の支給に充てるため、内規に基づく期末要支給額の100%を計上しております。

なお、執行役員に係る当該引当金は24百万円であります。

キ 商品券等回収引当金

一定期間経過後に収益計上した未回収の商品券等について、将来回収された場合に発生する損失に備えるため、合理的に見積もった将来の回収見込額を計上しております。

(4) 退職給付に係る会計処理の方法

退職給付見込額の期間帰属方法

退職給付債務の算定にあたり、退職給付見込額を当連結会計年度末までの期間に帰属させる方法については、給付算定式基準によっております。

数理計算上の差異及び過去勤務費用の費用処理方法

数理計算上の差異は、発生時における従業員の平均残存勤務期間以内の一定の年数による定額法により按分した額を、それぞれ発生の翌連結会計年度から費用処理しております。

過去勤務費用は、1年で費用処理しております。

(5) 重要な外貨建の資産又は負債の本邦通貨への換算の基準

外貨建金銭債権債務は、連結決算日の直物為替相場により円貨に換算し、換算差額は損益として処理しております。なお、在外子会社等の資産及び負債は、在外子会社等の決算日の直物為替相場により円貨に換算し、収益及び費用は期中平均相場により円貨に換算し、換算差額は純資産の部における為替換算調整勘定に含めております。

(6) ヘッジ会計の処理

ヘッジ会計の方法

繰延ヘッジ処理を採用しております。なお、特例処理の要件を満たしている金利スワップについては、特例処理を採用しております。

ヘッジ手段とヘッジ対象

当連結会計年度にヘッジ会計を適用したヘッジ手段とヘッジ対象は以下のとおりであります。

ヘッジ手段：金利スワップ、通貨スワップ

ヘッジ対象：借入金

ヘッジ方針

金利関連のデリバティブ取引については、変動金利を固定に変換する目的で金利スワップ取引を行い、また、将来の為替相場の変動による損失を回避する目的で通貨スワップ取引を行っており、投機目的取引及びレバレッジ効果の高いデリバティブ取引は行わない方針であります。

ヘッジ有効性評価の方法

ヘッジ対象のキャッシュ・フロー変動の累計とヘッジ手段のキャッシュ・フローの変動の累計を比較し、その変動額の比率によって有効性を評価しております。

ただし、特例処理を適用している金利スワップ取引については、利息の受払条件及び契約期間がヘッジ対象となる借入金とほぼ同一であることから、有効性の判断は省略しております。

(7) のれんの償却方法及び償却期間

発生日以後5～20年間で均等償却しております。なお、金額的重要性が乏しいものは、発生年度に全額償却しております。

(8) 連結キャッシュ・フロー計算書における資金の範囲

手許現金、要求払預金及び取得日から3ヶ月以内に満期の到来する流動性の高い、容易に換金可能であり、かつ、価値の変動について僅少なりリスクしか負わない短期的な投資を計上しております。

(9) その他連結財務諸表作成のための重要な事項

消費税等の会計処理

税抜方式によっております。ただし、控除対象外消費税等は、発生連結会計年度の費用として処理しております。

(会計方針の変更)

「退職給付に関する会計基準」(企業会計基準第26号 平成24年5月17日。以下「退職給付会計基準」という。)及び「退職給付に関する会計基準の適用指針」(企業会計基準適用指針第25号 平成27年3月26日。以下「退職給付適用指針」という。)を、退職給付会計基準第35項本文及び退職給付適用指針第67項本文に掲げられた定めについて当連結会計年度より適用し、退職給付債務及び勤務費用の計算方法を見直し、退職給付見込額の期間帰属方法を期間定額基準から給付算定式基準へ変更するとともに、割引率の決定方法を従業員の平均残存勤務期間に近似した年数に基づく割引率を使用する方法から、退職給付の支払見込期間及び支払見込期間ごとの金額を反映した単一の加重平均割引率を使用する方法へ変更いたしました。

退職給付会計基準等の適用については、退職給付会計基準第37項に定める経過的な取扱いに従っており、当連結会計年度の期首において、退職給付債務及び勤務費用の計算方法の変更に伴う影響額を利益剰余金に加減しております。

この結果、当連結会計年度の期首の退職給付に係る負債が4百万円減少し、利益剰余金が3百万円増加しております。また、当連結会計年度の営業利益、経常利益及び税金等調整前当期純利益はそれぞれ10百万円減少しております。

なお、1株当たり情報に与える影響は当該箇所に記載しております。

(未適用の会計基準等)

- ・「企業結合に関する会計基準」(企業会計基準第21号 平成25年9月13日)
- ・「連結財務諸表に関する会計基準」(企業会計基準第22号 平成25年9月13日)
- ・「事業分離等に関する会計基準」(企業会計基準第7号 平成25年9月13日)
- ・「1株当たり当期純利益に関する会計基準」(企業会計基準第2号 平成25年9月13日)
- ・「企業結合会計基準及び事業分離等会計基準に関する適用指針」(企業会計基準適用指針第10号 平成25年9月13日)
- ・「1株当たり当期純利益に関する会計基準の適用指針」(企業会計基準適用指針第4号 平成25年9月13日)

(1) 概要

本会計基準等は、子会社株式の追加取得等において支配が継続している場合の子会社に対する親会社の持分変動の取扱い、取得関連費用の取扱い、当期純利益の表示及び少数株主持分から非支配株主持分への変更、暫定的な会計処理の取扱いを中心に改正されたものです。

(2) 適用予定日

平成28年3月期の期首より適用予定です。なお、暫定的な会計処理の取扱いについては、平成28年3月期の期首以後実施される企業結合から適用予定です。

(3) 当該会計基準等の適用による影響

影響額は、当連結財務諸表の作成時において未定です。

(表示方法の変更)

(連結貸借対照表関係)

前連結会計年度において、「流動負債」の「未払金」に含めておりました「リース債務」及び「固定負債」の「長期未払金」に含めておりました「リース債務」につきましては、金額の重要性が増したため、当連結会計年度より独立掲記しております。

この結果、前連結会計年度の連結貸借対照表において、「流動負債」の「未払金」に表示しておりました8,357百万円は、「リース債務」287百万円、「未払金」8,069百万円に、また、「固定負債」の「長期未払金」に表示しておりました2,936百万円は、「リース債務」2,660百万円、「長期未払金」275百万円として、それぞれ組み替えております。

(連結損益計算書関係)

当社連結子会社の株式会社ベルソナにおいて、カード事業の自社運営を開始したことに伴い、前連結会計年度において「売上原価」に含めておりました人件費等については、当連結会計年度においては営業費用として「販売費及び一般管理費」に含めて表示しております。

この結果、前連結会計年度の連結損益計算書において、「売上原価」に表示していた935百万円は、「販売費及び一般管理費」として組み替えております。

(連結キャッシュ・フロー計算書関係)

前連結会計年度において、「財務活動によるキャッシュ・フロー」の「その他」に含めておりました「リース債務の返済による支出」は、重要性が増したため、当連結会計年度より独立掲記することとしております。この表示方法の変更を反映させるため、前連結会計年度の連結財務諸表の組替えを行っております。

この結果、前連結会計年度の連結キャッシュ・フロー計算書において、「財務活動によるキャッシュ・フロー」の「その他」に表示していた 297百万円は、「リース債務の返済による支出」 297百万円、「その他」0百万円として組み替えております。

(連結貸借対照表関係)

(注) 1 国庫補助金等の圧縮額

前連結会計年度以前及び当連結会計年度に取得した資産のうち国庫補助金等による圧縮記帳額は、次のとおりであり、連結貸借対照表計上額はこの圧縮記帳額を控除しております。

	前連結会計年度 (平成26年3月31日)	当連結会計年度 (平成27年3月31日)
圧縮記帳額	574百万円	599百万円
(うち、建物及び構築物)	507百万円	496百万円
(うち、機械装置及び運搬具)	22百万円	23百万円
(うち、土地)	44百万円	44百万円
(うち、その他)	- 百万円	34百万円

(注) 2 非連結子会社及び関連会社項目

非連結子会社及び関連会社に対するものは、次のとおりであります。

	前連結会計年度 (平成26年3月31日)	当連結会計年度 (平成27年3月31日)
投資有価証券(株式)	348百万円	11,730百万円
(うち、共同支配企業に対する投資の金額)	(- 百万円)	(11,329百万円)

(注) 3 担保資産及び担保付債務

(1) 銀行取引、小切手債務等に対する包括的な担保、並びに個別に対応する1年内返済予定の長期借入金及び長期借入金の担保

	前連結会計年度 (平成26年3月31日)	当連結会計年度 (平成27年3月31日)
建物及び構築物	1,848百万円	13,432百万円
土地	1,656百万円	30,853百万円
その他	- 百万円	29百万円
計	3,504百万円	44,315百万円
1年内返済予定の長期借入金	360百万円	524百万円
長期借入金	383百万円	22,871百万円
計	743百万円	23,395百万円

(2) 割賦販売法に基づく供託金

	前連結会計年度 (平成26年3月31日)	当連結会計年度 (平成27年3月31日)
差入保証金	194百万円	169百万円

- (注) 4 当社及び連結子会社1社において「土地の再評価に関する法律」(平成10年3月31日公布法律第34号)及び「土地の再評価に関する法律の一部を改正する法律」(平成13年3月31日公布法律第19号)に基づき、事業用土地の再評価を行い、当該再評価差額から再評価に係る繰延税金負債の金額を控除した金額を「土地再評価差額金」として純資産の部に計上しております。

再評価の方法 「土地の再評価に関する法律施行令」(平成10年3月31日公布政令第119号)第2条第3号並びに第4号に定める路線価、固定資産税評価額に合理的な調整を行って算出しております。

再評価を行った年月日 平成14年2月28日及び平成14年3月31日

	前連結会計年度 (平成26年3月31日)	当連結会計年度 (平成27年3月31日)
再評価を行った土地の期末における時価と再評価後帳簿価額との差額	835百万円	842百万円

- (注) 5 当社及び当社連結子会社においては、運転資金の効率的な調達を行うため金融機関12社と貸出コミットメント契約を締結しております。連結会計年度末における貸出コミットメントに係る借入未実行残高等は次のとおりであります。

	前連結会計年度 (平成26年3月31日)	当連結会計年度 (平成27年3月31日)
貸出コミットメントの総額	20,000百万円	21,420百万円
借入実行残高	百万円	百万円
差引額	20,000百万円	21,420百万円

当社連結子会社においては、カードローン及びクレジットカード業務に附帯するキャッシング業務等を行っております。当業務における当座貸越契約及び貸出コミットメントに係る貸出未実行残高は、次のとおりであります。

	前連結会計年度 (平成26年3月31日)	当連結会計年度 (平成27年3月31日)
当座貸越極度額及び貸出コミットメントの総額	百万円	29,203百万円
貸出実行残高	百万円	1,721百万円
差引額	百万円	27,482百万円

なお、上記当座貸越契約及び貸出コミットメント契約においては、借入人の資金使途、信用状態等に関する審査を貸出の条件としているものが含まれている(当連結会計期間末の未実行残高27,482百万円)ため、必ずしも全額が貸出実行されるものではありません。

(連結損益計算書関係)

(注) 1 通常の販売目的で保有する棚卸資産の収益性の低下による簿価切下額

	前連結会計年度 (自 平成25年4月1日 至 平成26年3月31日)	当連結会計年度 (自 平成26年4月1日 至 平成27年3月31日)
売上原価	287百万円	350百万円

(注) 2 負ののれん発生益の内訳

(当連結会計年度)

イズミヤ(株)との株式交換に伴う負ののれん発生益であります。

(注) 3 関係会社株式売却益

(当連結会計年度)

中野食品(株)及び寿製麺(株)の株式売却に伴う売却益であります。

(注) 4 固定資産売却益の内訳

(当連結会計年度)

主としてエイチ・ツー・オー リテイリング(株)における土地、建物等の売却益であります。

(注) 5 関係会社清算益

(前連結会計年度)

阪急デパートメントストアーズヨーロッパB.V.他の解散に伴う清算益であります。

(注) 6 店舗建替関連損失

(前連結会計年度)

阪神梅田本店の建て替え工事に伴う、固定資産の減損損失などであります。

(当連結会計年度)

阪神梅田本店の建て替え工事に伴う、固定資産の減損損失などであります。

(注) 7 減損損失

(前連結会計年度)

当社グループは、当連結会計年度において以下の資産グループについて減損損失を計上しております。

会社名	資産 グループ名	用途	種類	場所	減損損失 (百万円)
(株)阪急阪神百貨店	阪神梅田本店 他	店舗	建物及び構築物 機械装置及び運搬具 その他 のれん	大阪市北区 他	9,990
(株)阪食	東中浜店 他	店舗	建物及び構築物 機械装置及び運搬具 その他	大阪市城東区 他	365
寿製麺(株) 他	工場 他	工場 他	建物及び構築物 機械装置及び運搬具 その他 のれん	兵庫県宍粟市 他	368

当社グループは、固定資産の減損に係る会計基準における資産のグルーピング方法として、店舗等については継続して収支を把握している単位で、遊休資産及び売却予定資産については、当該資産単独で区分する方法を採用しております。

(株)阪急阪神百貨店については、阪神梅田本店の建て替え工事のスケジュールが確定したことに伴い、建て替え工事期間中のキャッシュフローによる固定資産簿価の回収可能性を判断した結果、減損損失を認識いたしま

した。また、競合環境の激化に伴い収益環境が厳しい一部店舗や、売場面積を縮小する一部店舗についても、減損損失を認識いたしました。

(株)阪食、寿製麺(株)他については、競合環境の激化に伴い、収益環境が厳しい一部店舗・工場他について、減損損失を認識いたしました。

回収可能価額は使用価値を使用し、割引率は主に4.5%であります。

この結果、グループ合計で10,724百万円を減損損失として特別損失に計上いたしました。

なお、このうち(株)阪急阪神百貨店の阪神梅田本店に係る減損損失9,328百万円は、特別損失の店舗建替関連損失に、売場面積を縮小する一部店舗に係る減損損失100百万円は、特別損失の店舗等閉鎖損失に、それぞれ含めて表示しております。

(当連結会計年度)

当社グループは、当連結会計年度において以下の資産グループについて減損損失を計上いたしました。

会社名	資産 グループ名	用途	種類	場所	減損損失 (百万円)
(株)阪急阪神百貨店	阪神梅田本店 他	店舗	建物及び構築物 車輛及び器具備品 その他	大阪市北区 他	3,070
イズミヤ(株)	小山店 他	店舗	建物及び構築物 車輛及び器具備品 土地 その他	栃木県小山市 他	2,149
(株)阪食	東中浜店 他	店舗	建物及び構築物 車輛及び器具備品 その他	大阪市城東区 他	407
(株)阪急キッチンエール九州 他	阪急キッチンエール九州 他	商品センター 他	建物及び構築物 車輛及び器具備品 土地 その他 のれん	福岡市博多区 他	1,281

当社グループは、固定資産の減損に係る会計基準における資産のグルーピング方法として、店舗等については継続して収支を把握している単位で、遊休資産及び売却予定資産については、当該資産単独で区分する方法を採用しております。

(株)阪急阪神百貨店については、阪神梅田本店の建て替え準備工事で新たに取得した固定資産の一部について、建て替え工事期間中のキャッシュフローによる固定資産簿価の回収可能性を判断した結果、減損損失を認識いたしました。また、競合環境の激化に伴い、収益環境が厳しい一部店舗や、売場面積を縮小する一部店舗についても、減損損失を認識いたしました。

イズミヤ(株)については、営業活動から生じる損益が継続してマイナスである店舗における資産グループ及び閉店の意思決定を行った店舗における資産グループについて、減損損失を認識いたしました。

(株)阪食、(株)阪急キッチンエール九州他については、競合環境の激化に伴い、収益環境が厳しい一部店舗・設備他について、減損損失を認識いたしました。

回収可能価額は使用価値を使用し、割引率は主に4.5%であります。

この結果、グループ合計で6,907百万円を減損損失として特別損失に計上いたしました。

なお、このうち(株)阪急阪神百貨店の阪神梅田本店に係る減損損失2,458百万円は、特別損失の店舗建替関連損失に、売場面積を縮小する一部店舗に係る減損損失100百万円は、特別損失の店舗等閉鎖損失に、それぞれ含めて表示しております。

また、イズミヤ(株)の小山店他に係る減損損失2,016百万円は、特別損失の店舗等閉鎖損失に含めて表示しております。

(注) 8 固定資産除却損の内訳

	前連結会計年度 (自 平成25年4月1日 至 平成26年3月31日)	当連結会計年度 (自 平成26年4月1日 至 平成27年3月31日)
建物及び構築物	317百万円	228百万円
機械装置及び運搬具	39百万円	8百万円
その他	74百万円	219百万円
合計	432百万円	456百万円

(注) 9 新店舗開業費用

(前連結会計年度)

阪急大井町ガーデングランドオープンに係るものであります。

(注) 10 店舗等閉鎖損失の内訳

	前連結会計年度 (自 平成25年4月1日 至 平成26年3月31日)	当連結会計年度 (自 平成26年4月1日 至 平成27年3月31日)
イズミヤ小山店閉店	- 百万円	2 6,091百万円
イズミヤ板橋店閉店	- 百万円	2 1,357百万円
モザイクダイニング四条河原町 閉店	- 百万円	107百万円
宝塚阪急一部フロア縮小	1 116百万円	- 百万円
その他	35百万円	2 315百万円
合計	152百万円	7,872百万円

1 (前連結会計年度)

このうち店舗等閉鎖に伴う減損損失が100百万円含まれております。

2 (当連結会計年度)

このうち店舗等閉鎖に伴う減損損失が2,116百万円含まれております。

(注) 11 進路設計支援費用

(当連結会計年度)

特別進路設計支援制度に基づく退職加算金及び再就職支援費用などであります。

(連結包括利益計算書関係)

(注) その他の包括利益に係る組替調整額及び税効果額

	前連結会計年度 (自 平成25年4月1日 至 平成26年3月31日)	当連結会計年度 (自 平成26年4月1日 至 平成27年3月31日)
その他有価証券評価差額金		
当期発生額	2,638百万円	26,033百万円
組替調整額	53百万円	420百万円
税効果調整前	2,584百万円	25,613百万円
税効果額	925百万円	7,466百万円
その他有価証券評価差額金	1,659百万円	18,146百万円
繰延ヘッジ損益		
当期発生額	-百万円	1百万円
税効果額	-百万円	0百万円
繰延ヘッジ損益	-百万円	0百万円
土地再評価差額金		
当期発生額	-百万円	-百万円
組替調整額	-百万円	-百万円
税効果調整前	-百万円	-百万円
税効果額	-百万円	28百万円
土地再評価差額金	-百万円	28百万円
為替換算調整勘定		
当期発生額	119百万円	0百万円
組替調整額	325百万円	-百万円
税効果調整前	444百万円	0百万円
税効果額	175百万円	-百万円
為替換算調整勘定	269百万円	0百万円
退職給付に係る調整額		
当期発生額	-百万円	1,509百万円
組替調整額	-百万円	682百万円
税効果調整前	-百万円	2,191百万円
税効果額	-百万円	978百万円
退職給付に係る調整額	-百万円	1,213百万円
持分法適用会社に対する 持分相当額		
当期発生額	-百万円	648百万円
その他の包括利益合計	1,929百万円	20,038百万円

(連結株主資本等変動計算書関係)

前連結会計年度(自 平成25年4月1日 至 平成26年3月31日)

1 発行済株式に関する事項

株式の種類	当連結会計年度期首	増加	減少	当連結会計年度末
普通株式(株)	206,740,777			206,740,777

2 自己株式に関する事項

株式の種類	当連結会計年度期首	増加	減少	当連結会計年度末
普通株式(株)	12,583,415	25,883	24,756	12,584,542

(変動事由の概要)

増加数の内訳は、次のとおりであります。

単元未満株式の買取りによる取得 25,883株

減少数の内訳は、次のとおりであります。

ストックオプションの行使による減少 24,000株

単元未満株式の買増し請求による処分 756株

3 新株予約権等に関する事項

会社名	内訳	目的となる株式の種類	目的となる株式の数(株)			当連結会計年度末残高(百万円)
			当連結会計年度期首	増加	減少	
エイチ・ツー・オー リテイリング(株)	ストックオプションとしての2009年3月発行新株予約権					40
	ストックオプションとしての2010年3月発行新株予約権					81
	ストックオプションとしての2011年3月発行新株予約権					94
	ストックオプションとしての2012年2月発行新株予約権					109
	ストックオプションとしての2013年3月発行新株予約権					191
	ストックオプションとしての2014年3月発行新株予約権					158
合計						676

(注) スtockオプションとしての2014年3月発行新株予約権は、権利行使期間の初日が到来しておりません。

4 配当に関する事項

(1) 配当金支払額

決議	株式の種類	配当金の総額(百万円)	1株当たり配当額(円)	基準日	効力発生日
平成25年5月9日取締役会	普通株式	1,213	6.25	平成25年3月31日	平成25年6月3日
平成25年10月29日取締役会	普通株式	1,213	6.25	平成25年9月30日	平成25年11月29日

(2) 基準日が当連結会計年度に属する配当のうち、配当の効力発生日が翌連結会計年度となるもの

決議	株式の種類	配当の原資	配当金の総額(百万円)	1株当たり配当額(円)	基準日	効力発生日
平成26年5月9日取締役会	普通株式	利益剰余金	1,213	6.25	平成26年3月31日	平成26年6月3日

当連結会計年度(自 平成26年4月1日 至 平成27年3月31日)

1 発行済株式に関する事項

株式の種類	当連結会計年度期首	増加	減少	当連結会計年度末
普通株式(株)	206,740,777	43,662,016	125,201,397	125,201,396

(変動事由の概要)

増加数の内訳は、次のとおりであります。

平成26年6月1日付のイズミヤ(株)との株式交換実施に伴う新株発行による増加

減少数の内訳は、次のとおりであります。

平成26年6月24日開催の定時株主総会決議により、平成26年9月1日付で実施した株式併合(2株を1株に併合)による減少

2 自己株式に関する事項

株式の種類	当連結会計年度期首	増加	減少	当連結会計年度末
普通株式(株)	12,584,542	1,557,121	12,271,142	1,870,521

(変動事由の概要)

増加数の内訳は、次のとおりであります。

立会外買付取引による取得 1,500,000株

単元未満株式の買取りによる取得 55,242株

1株未満端数株式の買取りによる取得 1,879株

減少数の内訳は、次のとおりであります。

イズミヤ(株)及び(株)家族亭との株式交換による減少 11,867,545株

株式併合による減少 380,063株

ストックオプションの行使による減少 16,500株

単元未満株式の買増し請求による処分 7,034株

3 新株予約権等に関する事項

会社名	内訳	目的となる株式の種類	目的となる株式の数(株)			当連結会計年度末残高(百万円)
			当連結会計年度期首	増加	減少	
エイチ・ツー・オー リテイリング(株)	ストックオプションとしての2009年3月発行新株予約権					37
	ストックオプションとしての2010年3月発行新株予約権					76
	ストックオプションとしての2011年3月発行新株予約権					88
	ストックオプションとしての2012年2月発行新株予約権					107
	ストックオプションとしての2013年3月発行新株予約権					191
	ストックオプションとしての2014年3月発行新株予約権					158
	ストックオプションとしての2015年3月発行新株予約権					233
合計						892

(注) スtockオプションとしての2015年3月発行新株予約権は、権利行使期間の初日が到来しておりません。

4 配当に関する事項

(1) 配当金支払額

決議	株式の種類	配当金の総額 (百万円)	1株当たり配当額 (円)	基準日	効力発生日
平成26年5月9日 取締役会	普通株式	1,213	6.25	平成26年3月31日	平成26年6月3日
平成26年10月28日 取締役会	普通株式	1,560	12.50	平成26年9月30日	平成26年11月28日

(注) 当社は、平成26年9月1日を効力発生日とする、株式併合(2株を1株に併合)を実施いたしました。当連結会計年度の下段(平成26年10月28日取締役会決議分)につきましては、当該株式併合後の1株当たり配当金を記載しております。また、上段(平成26年5月9日取締役会決議分)につきましては、当該株式併合前の実際の配当金の額を記載しております。

(2) 基準日が当連結会計年度に属する配当のうち、配当の効力発生日が翌連結会計年度となるもの

決議	株式の種類	配当の原資	配当金の総額 (百万円)	1株当たり 配当額(円)	基準日	効力発生日
平成27年5月14日 取締役会	普通株式	利益剰余金	1,541	12.50	平成27年3月31日	平成27年6月3日

(連結キャッシュ・フロー計算書関係)

(注) 1. 現金及び現金同等物の期末残高と連結貸借対照表に掲記されている科目の金額との関係

	前連結会計年度 (自 平成25年4月1日 至 平成26年3月31日)	当連結会計年度 (自 平成26年4月1日 至 平成27年3月31日)
現金及び預金勘定	35,402百万円	44,381百万円
預入期間が3ヶ月を超える 定期預金	19百万円	47百万円
現金及び現金同等物	35,383百万円	44,334百万円

(注) 2. 株式の取得により新たに連結子会社となった会社の資産及び負債の主な内訳

株式の取得により新たにイズミヤ株式会社とその連結子会社を連結したことに伴う連結開始時の資産及び負債の内訳と取得価額との関係は次のとおりです。

なお、当社の自己株式を交付したため、自己株式が123百万円減少し、資本剰余金が43,289百万円増加しております。

流動資産	49,370百万円
固定資産	155,132百万円
流動負債	62,713百万円
固定負債	88,293百万円
負ののれん発生益	10,030百万円
少数株主持分	3百万円
株式の取得価額	<u>43,460百万円</u>

なお、流動資産には、連結開始時の現金及び現金同等物8,374百万円が含まれており、「株式交換による現金及び現金同等物の増加額」に計上しております。

(注) 3. 株式の売却により連結子会社でなくなった会社の資産及び負債の主な内訳

株式の売却等により、中野食品株式会社及び寿製麺株式会社が連結子会社でなくなったことに伴う売却時の資産及び負債の内訳並びに株式の売却価額と売却による収入は次のとおりです。

流動資産	1,458百万円
固定資産	2,164百万円
流動負債	1,616百万円
固定負債	1,724百万円
のれん(未償却残高)	54百万円
少数株主持分	64百万円
株式の売却益	295百万円
株式の売却価額	<u>562百万円</u>
株式売却費用	3百万円
売却会社の現金及び現金同等物	<u>343百万円</u>
差引: 売却による収入	<u>215百万円</u>

(注) 4. 重要な非資金取引の内容

ファイナンス・リース取引に係る資産及び債務の額は、次のとおりであります。

	前連結会計年度 (自 平成25年4月1日 至 平成26年3月31日)	当連結会計年度 (自 平成26年4月1日 至 平成27年3月31日)
ファイナンス・リース取引に係る 資産及び債務の額	771百万円	1,919百万円

(リース取引関係)

1. ファイナンス・リース取引

借主側

所有権移転外ファイナンス・リース取引

主なリース資産の内容

有形固定資産

スーパーマーケット事業における店舗設備（建物及び構築物）及びイズミヤ事業における店舗の商品陳列什器、コンピュータ端末機（その他）であります。

リース資産の減価償却の方法

[連結財務諸表作成のための基本となる重要な事項] 4 (2) 重要な減価償却資産の減価償却の方法に記載のとおりであります。

なお、所有権移転外ファイナンス・リース取引のうち、リース取引開始日が、改正リース会計基準適用開始日以前のリース取引については、通常の賃貸借取引に係る方法に準じた会計処理によっており、その内容は次のとおりであります。

(1) リース物件の取得価額相当額、減価償却累計額相当額、減損損失累計額相当額及び期末残高相当額

前連結会計年度(平成26年3月31日)

	建物及び構築物	機械装置及び運搬具	その他	合計
取得価額相当額	4百万円	15百万円	3百万円	24百万円
減価償却累計額相当額	3百万円	11百万円	3百万円	18百万円
期末残高相当額	0百万円	4百万円	0百万円	5百万円

当連結会計年度(平成27年3月31日)

	建物及び構築物	機械装置及び運搬具	その他	合計
取得価額相当額	1,204百万円	39百万円	1,333百万円	2,577百万円
減価償却累計額相当額	767百万円	36百万円	1,170百万円	1,974百万円
減損損失累計額	381百万円	- 百万円	- 百万円	381百万円
期末残高相当額	56百万円	2百万円	162百万円	221百万円

(2) 未経過リース料期末残高相当額及びリース資産減損勘定期末残高

	前連結会計年度 (平成26年3月31日)	当連結会計年度 (平成27年3月31日)
1年内	3百万円	250百万円
1年超	2百万円	252百万円
合計	5百万円	503百万円
リース資産減損勘定期末残高	- 百万円	281百万円

(注) 取得価額相当額及び未経過リース料期末残高相当額は、未経過リース料期末残高が有形固定資産の期末残高等に占める割合が低いため、支払利子込み法により算定しております。

(3) 支払リース料、減価償却費相当額及びリース資産減損勘定の取崩額

	前連結会計年度 (自 平成25年4月1日 至 平成26年3月31日)	当連結会計年度 (自 平成26年4月1日 至 平成27年3月31日)
支払リース料	9百万円	234百万円
減価償却費相当額	9百万円	134百万円
リース資産減損勘定の取崩額	0百万円	99百万円

(4) 減価償却費相当額の算定方法

リース期間を耐用年数とし、残存価額を零とする定額法によっております。

2. オペレーティング・リース取引

オペレーティング・リース取引のうち解約不能のものに係る未経過リース料

借主側

	前連結会計年度 (平成26年3月31日)	当連結会計年度 (平成27年3月31日)
1年内	8,501百万円	12,895百万円
1年超	54,437百万円	78,342百万円
合計	62,939百万円	91,237百万円

貸主側

	前連結会計年度 (平成26年3月31日)	当連結会計年度 (平成27年3月31日)
1年内	1,971百万円	2,105百万円
1年超	13,635百万円	12,266百万円
合計	15,606百万円	14,371百万円

(金融商品関係)

1 金融商品の状況に関する事項

(1) 金融商品に対する取組方針

当社グループは、設備投資計画に照らして、必要な資金(主に銀行借入やコマーシャル・ペーパー及び社債発行)を調達しております。一時的な余資は安全性の高い金融資産で運用しております。デリバティブは、内部管理規程に従い、実需の範囲で行うことにしており、投機的な取引は行っておりません。

(2) 金融商品の内容及びそのリスク

営業債権である受取手形及び売掛金、未収入金は、顧客の信用リスクに晒されております。投資有価証券は、市場価格の変動リスクに晒されております。

営業債務である支払手形及び買掛金は、ほとんど1年以内の支払期日であります。コマーシャル・ペーパーは主に短期的な運転資金の調達を目的としたものであります。借入金及び社債は、主に設備投資に必要な資金の調達を目的としたものであり、返済日は決算日後、最長で9年11ヶ月後であります。このうち一部は、変動金利であるため金利の変動リスクに晒されております。

また、営業債務である支払手形及び買掛金や借入金、社債は支払期日に支払を実行できなくなる、流動性リスクに晒されております。

なお、デリバティブ取引は、借入金に係る支払金利の変動リスクに対するヘッジを目的とした金利スワップ取引であります。なお、ヘッジ会計に関するヘッジ手段とヘッジ対象、ヘッジ方針、ヘッジの有効性の評価方法等については、前述の連結財務諸表作成のための基本となる重要な事項「4. 会計処理基準に関する事項(6)ヘッジ会計の処理」をご覧ください。

(3) 金融商品に係るリスク管理体制

信用リスク(取引先の契約不履行等に係るリスク)の管理

連結子会社である㈱阪急阪神百貨店では、販売管理要領及び与信管理要領に従い、外商活動から生じた受取手形及び売掛金について、外商部門の所属長が、経理室経理業務部と協力して、主要な取引先の状況を定期的にモニタリングし、取引相手ごとに期日及び残高を管理するとともに、財務状況等の悪化等による回収懸念の早期把握や軽減を図っております。また、その他の連結子会社についても同様の管理を実施しております。

金利変動リスクの管理

当社では、借入金及び社債に係る支払金利の変動リスクを抑制するためにデリバティブ管理要領に従い、信用度の高い大手金融機関とのみ、金利スワップ取引等を行うものとしております。

価格変動リスクの管理

当社及び㈱阪急阪神百貨店では、有価証券及び投資有価証券について、有価証券管理要領に従い、運用ならびに管理を適切に行っております。なお、その他の連結子会社においても、同様の管理を実施しております。

流動性リスクの管理

当社及び㈱阪急阪神百貨店では、営業債務である買掛金や借入金に係る流動性リスクについて、経理規程に従った各部署からの報告に基づき、財務部門が作成更新する資金繰り計画により、流動性リスクを管理しております。なお、その他の連結子会社においても、同様の管理を実施しております。

2 金融商品の時価等に関する事項

連結貸借対照表計上額、時価及びこれらの差額については、次のとおりであります。なお、時価を把握することが極めて困難と認められるものは、次表には含まれておりません((注)2を参照ください)。

前連結会計年度(平成26年3月31日)

(単位:百万円)

	連結貸借対照表 計上額	時価	差額
(1) 現金及び預金	35,402	35,402	-
(2) 受取手形及び売掛金 貸倒引当金	30,987 72		
	30,914	30,914	-
(3) 未収入金 貸倒引当金	2,746 6		
	2,740	2,740	-
(4) 投資有価証券 その他有価証券	82,556	82,556	-
資産計	151,613	151,613	-
(1) 支払手形及び買掛金	44,213	44,213	-
(2) 未払金	8,069	8,069	-
(3) 未払法人税等	5,064	5,064	-
(4) コマーシャル・ペーパー	-	-	-
(5) 社債	-	-	-
(6) 長期借入金	40,985	41,095	110
負債計	98,333	98,443	110

1年内返済予定の長期借入金を含めて表示しております。

当連結会計年度(平成27年3月31日)

(単位:百万円)

	連結貸借対照表 計上額	時価	差額
(1) 現金及び預金	44,381	44,381	-
(2) 受取手形及び売掛金 貸倒引当金	39,158 371		
	38,787	38,787	-
(3) 未収入金 貸倒引当金	7,247 6		
	7,240	7,240	-
(4) 投資有価証券 その他有価証券	109,214	109,214	-
資産計	199,625	199,625	-
(1) 支払手形及び買掛金	61,921	61,921	-
(2) 未払金	17,139	17,139	-
(3) 未払法人税等	5,126	5,126	-
(4) コマーシャル・ペーパー	6,500	6,500	-
(5) 社債 1	18,800	18,854	54
(6) 長期借入金 2	125,770	126,281	511
負債計	235,257	235,824	566
デリバティブ取引 3	0	0	-

1 1年内償還予定社債を含めて表示しております。

2 1年内返済予定の長期借入金を含めて表示しております。

3 デリバティブ取引によって生じた正味の債権・債務は純額で表示しており、合計で正味の債務となる項目については、()で示すこととしております。

(注) 1 金融商品の時価の算定方法並びに有価証券及びデリバティブ取引に関する事項

資産

(1) 現金及び預金、(2) 受取手形及び売掛金及び(3) 未収入金

これらは短期間で決済されるため、時価は帳簿価額にほぼ等しいことから、当該帳簿価額によっております。

(4) 投資有価証券

これらの時価について、株式は取引所の価格によっており、債券については取引所の価格又は取引金融機関等から提示された価格によっております。

負債

(1) 支払手形及び買掛金、(2) 未払金、(3) 未払法人税等及び(4) コマーシャル・ペーパー

これらは短期間で決済されるため、時価は帳簿価額にほぼ等しいことから、当該帳簿価額によっております。

(5) 社債及び (6) 長期借入金

社債及び長期借入金の時価については、元利金の合計額を同様の新規調達、新規借入を行った場合に想定される利率で割引いた現在価値により算定しております。なお、変動金利によるものは、短期間で市場金利を反映し、また、当社の信用状態は実行後大きく異なっていないことから、時価は帳簿価額と近似していると考えられるため、当該帳簿価額によっております。

デリバティブ取引

デリバティブ取引の時価については、取引先金融機関から提示された価格等によっております。金利スワップの特例処理によるものは、ヘッジ対象とされている長期借入金と一体として処理されているため、その時価は、当該長期借入金の時価に含めて記載しております。(上記(6)参照)。通貨スワップの振当処理によるものは、ヘッジ対象とされている長期借入金と一体として処理されているため、その時価は、当該長期借入金の時価に含めて記載しております。(上記(6)参照)。

(注) 2 時価を把握することが極めて困難と認められる金融商品の連結貸借対照表計上額

これらについては、市場価格がなく、かつ将来キャッシュ・フローを見積もることなどができず、時価を把握することが極めて困難と認められるため、上表には含めておりません。

(単位：百万円)

区分	前連結会計年度 (平成26年3月31日)	当連結会計年度 (平成27年3月31日)
非上場株式	6,393	17,871
差入保証金	47,217	74,486
長期預り保証金	5,834	12,900

(注) 3 金銭債権及び満期のある有価証券の連結決算日後の償還予定額

前連結会計年度(平成26年3月31日)

(単位：百万円)

	1年以内	1年超 5年以内	5年超 10年以内	10年超
現金及び預金	35,402			
受取手形及び売掛金	30,987			
未収入金	2,746			
投資有価証券				
その他有価証券のうち満期があるもの(社債)		2,259		20
合計	69,135	2,259		20

当連結会計年度（平成27年3月31日）

（単位：百万円）

	1年以内	1年超 5年以内	5年超 10年以内	10年超
現金及び預金	44,381			
受取手形及び売掛金	39,158			
未収入金	7,247			
投資有価証券				
其他有価証券のうち満期があるもの(社債)	2,259			
合計	93,047			

(注) 4 社債、長期借入金、リース債務及びその他の有利子負債の連結決算日後の返済予定額

前連結会計年度（平成26年3月31日）

（単位：百万円）

	1年以内	1年超 2年以内	2年超 3年以内	3年超 4年以内	4年超 5年以内	5年超
短期借入金	5					
長期借入金	35,483	5,329	121	35	11	1
リース債務	289	256	222	174	119	1,884
合計	35,779	5,586	344	210	131	1,885

当連結会計年度（平成27年3月31日）

（単位：百万円）

	1年以内	1年超 2年以内	2年超 3年以内	3年超 4年以内	4年超 5年以内	5年超
コマーシャルペーパー	6,500					
社債	100	2,100	6,600			10,000
長期借入金	14,773	12,613	29,419	42,461	201	26,300
リース債務	929	653	574	467	392	3,882
合計	22,303	15,367	36,593	42,929	594	40,182

(有価証券関係)

1 その他有価証券

前連結会計年度(平成26年3月31日)

区分	連結貸借対照表計上額 (百万円)	取得原価(百万円)	差額(百万円)
連結貸借対照表計上額が取得原価を超えるもの			
株式	79,679	46,692	32,987
債券			
国債			
その他	2,804	2,274	530
小計	82,484	48,967	33,517
連結貸借対照表計上額が取得原価を超えないもの			
株式	71	77	6
債券			
国債			
その他			
小計	71	77	6
合計	82,556	49,044	33,511

(注) 非上場株式(連結貸借対照表計上額6,045百万円)については、市場価格がなく、時価を把握することが極めて困難と認められることから、上表の「その他有価証券」には含めておりません。

当連結会計年度(平成27年3月31日)

区分	連結貸借対照表計上額 (百万円)	取得原価(百万円)	差額(百万円)
連結貸借対照表計上額が取得原価を超えるもの			
株式	105,855	48,275	57,579
債券			
国債			
その他	3,356	2,259	1,097
小計	109,212	50,535	58,676
連結貸借対照表計上額が取得原価を超えないもの			
株式	2	3	0
債券			
国債			
その他			
小計	2	3	0
合計	109,214	50,538	58,676

(注) 非上場株式(連結貸借対照表計上額6,140百万円)については、市場価格がなく、時価を把握することが極めて困難と認められることから、上表の「その他有価証券」には含めておりません。

2 連結会計年度中に売却したその他有価証券

前連結会計年度(自 平成25年4月1日 至 平成26年3月31日)

区分	売却額(百万円)	売却益の合計額(百万円)	売却損の合計額(百万円)
株式	25	0	12
債券	1,793	79	13

当連結会計年度(自 平成26年4月1日 至 平成27年3月31日)

区分	売却額(百万円)	売却益の合計額(百万円)	売却損の合計額(百万円)
株式	958	400	
債券	20	8	

3 減損処理を行った有価証券

当社グループにおいては、以下の場合に「有価証券の時価が著しく下落した」と判断し、減損処理を行っておりません。

- ・期末日において、時価が取得原価に比べ50%以上下落した場合
- ・期末日を含む過去1年間において、時価が取得原価に比べ30%以上下落した状態が継続した場合

前連結会計年度(自 平成25年4月1日 至 平成26年3月31日)

該当事項はありません。

当連結会計年度(自 平成26年4月1日 至 平成27年3月31日)

当連結会計年度において減損処理を行いました。重要性が乏しいため記載を省略しております。

(デリバティブ取引関係)

1. ヘッジ会計が適用されているデリバティブ取引

(1) 通貨関連

前連結会計年度(平成26年3月31日)

該当事項はありません。

当連結会計年度(平成27年3月31日)

ヘッジ会計の方法	デリバティブ取引の種類等	主なヘッジ対象	契約額等(百万円)	契約額等のうち1年超(百万円)	時価(百万円)
為替予約等の振当処理	通貨スワップ取引 受取米ドル・支払円	長期借入金	3,500	3,500	(注)

(注) 通貨スワップの振当処理によるものは、ヘッジ対象とされている長期借入金と一体として処理されているため、その時価は、当該長期借入金の時価に含めて記載しております。

(2) 金利関連

前連結会計年度(平成26年3月31日)

該当事項はありません。

当連結会計年度(平成27年3月31日)

ヘッジ会計の方法	デリバティブ取引の種類等	主なヘッジ対象	契約額等(百万円)	契約額等のうち1年超(百万円)	時価(百万円)
原則的処理方法	金利スワップ取引 支払固定・受取変動	長期借入金	13,286	12,240	(注) 1 139
金利スワップの特例処理	金利スワップ取引 支払固定・受取変動	長期借入金	22,608	13,782	(注) 2
合計			35,894	26,022	139

(注) 1 時価については、取引先金融機関から提示された価格等によっております。

2 金利スワップの特例処理によるものは、ヘッジ対象とされている長期借入金と一体として処理されているため、その時価は、当該長期借入金の時価に含めて記載しております。

(退職給付関係)

1. 採用している退職給付制度の概要

㈱阪急阪神百貨店は、確定拠出型年金制度、キャッシュバランス型の確定給付型年金制度、退職一時金制度からなる退職給付制度を設けております。

イズミヤ㈱及び同社の一部の連結子会社は、退職一時金制度及び確定給付企業年金制度を設けております。

他のグループ各社においては、退職一時金制度、または退職一時金制度と確定拠出型年金制度からなる退職給付制度を設けております。

なお、㈱阪急阪神百貨店及びイズミヤ㈱において退職給付信託を設定しております。

また、従業員の退職に際して、退職給付会計に準拠した数理計算による退職給付債務の対象とされない割増退職金を支払う場合があります。

当社の従業員は、㈱阪急阪神百貨店またはイズミヤ㈱からの出向者であり、両社の退職給付制度のいずれかに加入しております。

一部の連結子会社が有する退職一時金制度は、簡便法により退職給付に係る負債及び退職給付費用を計算しております。

2. 確定給付制度（簡便法を適用した制度を除く。）

(1) 退職給付債務の期首残高と期末残高の調整表

	(単位：百万円)	
	前連結会計年度 (自 平成25年4月1日 至 平成26年3月31日)	当連結会計年度 (自 平成26年4月1日 至 平成27年3月31日)
退職給付債務の期首残高	37,131	36,098
会計方針の変更による累積的影響額	-	4
会計方針の変更を反映した期首残高	37,131	36,094
株式交換完全子会社の株式交換時点残高 (平成26年5月末)	-	20,865
勤務費用	1,203	1,984
利息費用	311	420
数理計算上の差異の発生額	450	216
退職給付の支払額	2,407	2,719
その他	309	309
退職給付債務の期末残高	36,098	56,119

(2) 年金資産の期首残高と期末残高の調整表

	(単位：百万円)	
	前連結会計年度 (自 平成25年4月1日 至 平成26年3月31日)	当連結会計年度 (自 平成26年4月1日 至 平成27年3月31日)
年金資産の期首残高	18,298	18,855
株式交換完全子会社の株式交換時点残高 (平成26年5月末)	-	13,040
期待運用収益	533	921
数理計算上の差異の発生額	361	1,293
事業主からの拠出額	1,948	2,683
退職給付の支払額	1,564	1,791
年金資産の期末残高	18,855	35,003

(3) 退職給付債務及び年金資産の期末残高と連結貸借対照表に計上された退職給付に係る負債及び退職給付に係る資産の調整表

(単位：百万円)

	前連結会計年度 (平成26年3月31日)	当連結会計年度 (平成27年3月31日)
積立型制度の退職給付債務	23,524	43,657
年金資産	18,855	35,003
	4,669	8,654
非積立型制度の退職給付債務	12,574	12,461
連結貸借対照表に計上された負債と資産の純額	17,243	21,116
退職給付に係る負債	17,243	21,116
退職給付に係る資産	-	-
連結貸借対照表に計上された負債と資産の純額	17,243	21,116

(4) 退職給付費用及びその内訳項目の金額

(単位：百万円)

	前連結会計年度 (自 平成25年4月1日 至 平成26年3月31日)	当連結会計年度 (自 平成26年4月1日 至 平成27年3月31日)
勤務費用	1,203	1,984
利息費用	311	420
期待運用収益	533	921
数理計算上の差異の費用処理額	685	682
その他	41	51
確定給付制度に係る退職給付費用	1,708	2,216

(5) 退職給付に係る調整額

退職給付に係る調整額に計上した項目（税効果控除前）の内訳は次のとおりであります。

(単位：百万円)

	前連結会計年度 (平成26年3月31日)	当連結会計年度 (平成27年3月31日)
数理計算上の差異	-	2,191
合計	-	2,191

(6) 退職給付に係る調整累計額

退職給付に係る調整累計額に計上した項目（税効果控除前）の内訳は次のとおりであります。

(単位：百万円)

	前連結会計年度 (平成26年3月31日)	当連結会計年度 (平成27年3月31日)
未認識数理計算上の差異	6,411	4,220
合計	6,411	4,220

(7) 年金資産に関する事項

年金資産の主な内訳

年金資産合計に対する主な分類ごとの比率は、次のとおりであります。

(単位：百万円)

	前連結会計年度 (平成26年3月31日)	当連結会計年度 (平成27年3月31日)
生命保険一般勘定	39%	39%
債券	36%	25%
不動産ファンド	11%	6%
現金及び預金	8%	23%
その他	6%	7%
合計	100%	100%

(注) 年金資産合計には、企業年金制度に対して設定した退職給付信託が前連結会計年度7%、当連結会計年度7%含まれております。

長期期待運用収益率の設定方法

年金資産の長期期待運用収益率を決定するため、現在及び予想される年金資産の配分と、年金資産を構成する多様な資産からの現在及び将来期待される長期の収益率を考慮しております。

(8) 数理計算上の計算基礎に関する事項

主要な数理計算上の計算基礎（加重平均で表している。）

	前連結会計年度 (自 平成25年4月1日 至 平成26年3月31日)	当連結会計年度 (自 平成26年4月1日 至 平成27年3月31日)
割引率	0.84%	0.78%
長期期待運用収益率	3.00%	3.21%
予想昇給率等	2.07%	3.98%

(注) 予想昇給率等は、ポイント制における予想ポイントの上昇率であります。

3. 簡便法を適用した確定給付制度

(1) 簡便法を適用した制度の、退職給付に係る負債の期首残高と期末残高の調整表

(単位：百万円)

	前連結会計年度 (自 平成25年4月1日 至 平成26年3月31日)	当連結会計年度 (自 平成26年4月1日 至 平成27年3月31日)
退職給付に係る負債の期首残高	915	978
株式交換完全子会社の株式交換時点残高 (平成26年5月末)	-	1,081
退職給付費用	148	231
退職給付の支払額	82	279
連結の範囲の変更を伴う関係会社株式売却による 減少額	-	140
その他	2	4
退職給付に係る負債の期末残高	978	1,867

(2) 退職給付債務及び年金資産の期末残高と連結貸借対照表に計上された退職給付に係る負債及び

退職給付に係る資産の調整表

(単位：百万円)

	前連結会計年度 (平成26年3月31日)	当連結会計年度 (平成27年3月31日)
積立型制度の退職給付債務	-	-
年金資産	-	-
非積立型制度の退職給付債務	978	1,867
連結貸借対照表に計上された負債と資産の純額	978	1,867
退職給付に係る負債	978	1,867
連結貸借対照表に計上された負債と資産の純額	978	1,867

(3) 退職給付費用

(単位：百万円)

	前連結会計年度 (自 平成25年4月1日 至 平成26年3月31日)	当連結会計年度 (自 平成26年4月1日 至 平成27年3月31日)
簡便法で計算した退職給付費用	148	231

4. 確定拠出制度

当社及び連結子会社の確定拠出制度への要拠出額は、前連結会計年度381百万円、当連結会計年度369百万円であります。

(ストックオプション等関係)

1. 費用計上額及び科目名

	前連結会計年度	当連結会計年度
販売費及び一般管理費	158百万円	233百万円

2. スtockオプションの内容、規模及びその変動状況

(1) スtockオプションの内容

	ストックオプションとしての 2009年3月発行新株予約権
付与対象者の区分及び人数	当社の取締役5名、当社の執行役員1名 当社子会社の取締役4名、当社子会社の執行役員8名
株式の種類別のストックオプションの数(注)	普通株式 46,000株
付与日	平成21年3月31日
権利確定条件	権利確定条件の定めはありません。
対象勤務期間	対象勤務期間の定めはありません。
権利行使期間	平成21年4月1日から 平成51年3月31日まで

	ストックオプションとしての 2010年3月発行新株予約権
付与対象者の区分及び人数	当社の取締役6名、当社の執行役員1名 当社子会社の取締役4名、当社子会社の執行役員16名
株式の種類別のストックオプションの数(注)	普通株式 82,500株
付与日	平成22年3月31日
権利確定条件	権利確定条件の定めはありません。
対象勤務期間	対象勤務期間の定めはありません。
権利行使期間	平成22年4月1日から 平成52年3月31日まで

	ストックオプションとしての 2011年3月発行新株予約権
付与対象者の区分及び人数	当社の取締役6名 当社子会社の取締役10名、当社子会社の執行役員7名
株式の種類別のストックオプションの数(注)	普通株式 97,000株
付与日	平成23年3月31日
権利確定条件	権利確定条件の定めはありません。
対象勤務期間	対象勤務期間の定めはありません。
権利行使期間	平成23年4月1日から 平成53年3月31日まで

	ストックオプションとしての 2012年2月発行新株予約権
付与対象者の区分及び人数	当社の取締役6名、当社の執行役員1名 当社子会社の取締役9名、当社子会社の執行役員8名
株式の種類別のストックオプションの数(注)	普通株式 99,500株
付与日	平成24年2月29日
権利確定条件	権利確定条件の定めはありません。
対象勤務期間	対象勤務期間の定めはありません。
権利行使期間	平成24年3月1日から 平成54年2月28日まで

	ストックオプションとしての 2013年3月発行新株予約権
付与対象者の区分及び人数	当社の取締役6名 当社子会社の取締役8名、当社子会社の執行役員9名
株式の種類別のストックオプションの数(注)	普通株式 99,000株
付与日	平成25年3月31日
権利確定条件	権利確定条件の定めはありません。
対象勤務期間	対象勤務期間の定めはありません。
権利行使期間	平成25年4月1日から 平成55年3月31日まで

	ストックオプションとしての 2014年3月発行新株予約権
付与対象者の区分及び人数	当社の取締役6名 当社子会社の取締役10名、当社子会社の執行役員7名
株式の種類別のストックオプションの数(注)	普通株式 101,000株
付与日	平成26年3月31日
権利確定条件	権利確定条件の定めはありません。
対象勤務期間	対象勤務期間の定めはありません。
権利行使期間	平成26年4月1日から 平成56年3月31日まで

	ストックオプションとしての 2015年3月発行新株予約権
付与対象者の区分及び人数	当社の取締役6名 当社子会社の取締役9名、当社子会社の執行役員11名
株式の種類別のストックオプションの数(注)	普通株式 109,000株
付与日	平成27年3月31日
権利確定条件	権利確定条件の定めはありません。
対象勤務期間	対象勤務期間の定めはありません。
権利行使期間	平成27年4月1日から 平成57年3月31日まで

(注) 株式数に換算して記載しております。

平成26年9月1日を効力発生日とする、株式併合(2株を1株に併合)による株式数の調整をしております。

(2) ストックオプションの規模及びその変動状況

当連結会計年度(平成27年3月31日)において存在したストックオプションを対象とし、ストックオプションの数については、株式数に換算して記載しております。

なお、平成26年9月1日を効力発生日とする株式併合(2株を1株に併合)を行っておりますが、以下は、当該株式併合を反映した数値を記載しております。

ストックオプションの数

	ストックオプションとしての 2009年3月発行新株予約権
権利確定前(株)	
前連結会計年度末	
付与	
失効	
権利確定	
未確定残	
権利確定後(株)	
前連結会計年度末	41,500
権利確定	
権利行使	3,500
失効	
未行使残	38,000

	ストックオプションとしての 2010年3月発行新株予約権
権利確定前(株)	
前連結会計年度末	
付与	
失効	
権利確定	
未確定残	
権利確定後(株)	
前連結会計年度末	72,000
権利確定	
権利行使	5,000
失効	
未行使残	67,000

	ストックオプションとしての 2011年3月発行新株予約権
権利確定前(株)	
前連結会計年度末	
付与	
失効	
権利確定	
未確定残	
権利確定後(株)	
前連結会計年度末	96,500
権利確定	
権利行使	6,500
失効	
未行使残	90,000

	ストックオプションとしての 2012年2月発行新株予約権
権利確定前(株)	
前連結会計年度末	
付与	
失効	
権利確定	
未確定残	
権利確定後(株)	
前連結会計年度末	99,500
権利確定	
権利行使	1,500
失効	
未行使残	98,000

	ストックオプションとしての 2013年3月発行新株予約権
権利確定前(株)	
前連結会計年度末	
付与	
失効	
権利確定	
未確定残	
権利確定後(株)	
前連結会計年度末	99,000
権利確定	
権利行使	
失効	
未行使残	99,000

	ストックオプションとしての 2014年3月発行新株予約権
権利確定前(株)	
前連結会計年度末	
付与	
失効	
権利確定	
未確定残	
権利確定後(株)	
前連結会計年度末	101,000
権利確定	
権利行使	
失効	
未行使残	101,000

	ストックオプションとしての 2015年3月発行新株予約権
権利確定前(株)	
前連結会計年度末	
付与	109,000
失効	
権利確定	109,000
未確定残	
権利確定後(株)	
前連結会計年度末	
権利確定	109,000
権利行使	
失効	
未行使残	109,000

単価情報

	ストックオプションとしての 2009年3月発行新株予約権
権利行使価格(円)	1
行使時平均株価(円)	1,941
付与日における公正な評価単価(円)	986

	ストックオプションとしての 2010年3月発行新株予約権
権利行使価格(円)	1
行使時平均株価(円)	2,163
付与日における公正な評価単価(円)	1,136

	ストックオプションとしての 2011年3月発行新株予約権
権利行使価格(円)	1
行使時平均株価(円)	2,118
付与日における公正な評価単価(円)	984

	ストックオプションとしての 2012年2月発行新株予約権
権利行使価格(円)	1
行使時平均株価(円)	2,290
付与日における公正な評価単価(円)	1,100

	ストックオプションとしての 2013年3月発行新株予約権
権利行使価格(円)	1
行使時平均株価(円)	
付与日における公正な評価単価(円)	1,932

	ストックオプションとしての 2014年3月発行新株予約権
権利行使価格(円)	1
行使時平均株価(円)	
付与日における公正な評価単価(円)	1,566

	ストックオプションとしての 2015年3月発行新株予約権
権利行使価格(円)	1
行使時平均株価(円)	
付与日における公正な評価単価(円)	2,141

3. ストックオプションの公正な評価単価の見積方法

当連結会計年度において付与されたストックオプションとしての2015年3月発行新株予約権についての公正な評価単価の見積方法は以下のとおりであります。

使用した評価技法 配当修正型ブラック＝ショールズ式

主な基礎数値及び見積方法

	ストックオプションとしての 2015年3月発行新株予約権
株価変動性(注) 1	29.49%
予想残存期間(注) 2	5年
予想配当(注) 3	25.0円/株
無リスク利率(注) 4	0.120%

- (注) 1 5年間(平成22年4月～平成27年3月)の当社の週次株価実績を用いて算出しております。なお、平成26年9月1日に株式併合があったため、当日を含む週(平成26年9月1日～9月5日)とその前週(平成26年8月25日～8月29日)の週次株価を除いております。
- 2 当社役員の就任から退任までの平均的な就任期間、就任から発行日時点までの期間などから算出した、発行日時点での当社役員の予想残存在任期間であります。
- 3 平成26年9月1日の株式併合の影響を調整した直近3年間の当社の年間配当実績によります。
- 4 予想残存期間と近似する残存期間の国債の利回りを用いて算出しております。

4. ストックオプションの権利確定数の見積方法

付与日に権利が確定したため、権利確定数は付与数と同数となっております。

(税効果会計関係)

1 繰延税金資産及び繰延税金負債の発生の主な原因別内訳

	前連結会計年度 (平成26年3月31日)	当連結会計年度 (平成27年3月31日)
(繰延税金資産)		
繰越欠損金	2,285百万円	4,973百万円
商品券等回収引当金	755百万円	996百万円
賞与引当金	1,792百万円	1,850百万円
退職給付に係る負債	6,326百万円	7,729百万円
減価償却超過額	655百万円	1,197百万円
減損損失	1,786百万円	11,659百万円
退職給付信託資産	461百万円	1,139百万円
店舗等閉鎖損失引当金	百万円	1,829百万円
資産除去債務	149百万円	985百万円
子会社株式	百万円	2,409百万円
連結時価評価差額	百万円	2,120百万円
ポイント引当金	440百万円	726百万円
関係会社への投資に係る一時差異	145百万円	百万円
その他	3,844百万円	5,954百万円
繰延税金資産小計	18,642百万円	43,573百万円
評価性引当額	1,737百万円	19,465百万円
繰延税金資産合計	16,905百万円	24,108百万円
(繰延税金負債)		
固定資産圧縮積立金	3,021百万円	4,723百万円
連結時価評価差額	1,819百万円	5,832百万円
退職給付信託資産(株式)の返還 に伴う投資有価証券評価益	4,085百万円	3,707百万円
その他有価証券評価差額金	11,909百万円	19,265百万円
その他	611百万円	1,370百万円
繰延税金負債合計	21,447百万円	34,899百万円
繰延税金資産(負債)の純額	4,542百万円	10,790百万円

(注) 繰延税金資産の純額は、連結貸借対照表の以下の項目に含まれております。

	前連結会計年度 (平成26年3月31日)	当連結会計年度 (平成27年3月31日)
流動資産 繰延税金資産	3,936百万円	5,701百万円
固定資産 繰延税金資産	9,862百万円	10,184百万円
流動負債 繰延税金負債	1百万円	0百万円
固定負債 繰延税金負債	18,339百万円	26,676百万円

2 法定実効税率と税効果会計適用後の法人税等の負担率との差異原因

	前連結会計年度 (平成26年3月31日)	当連結会計年度 (平成27年3月31日)
法定実効税率	38.0%	- %
(調整)		
交際費等永久に損金に 算入されない項目	2.0	-
住民税均等割額	3.2	-
受取配当金等永久に益金に 算入されない項目	2.2	-
繰越欠損金	2.6	-
のれん減損額	38.3	-
のれん償却額	6.9	-
関係会社への投資に係る 一時差異	2.1	-
評価性引当額の増減	0.6	-
復興特別法人税分の税率差異	7.1	-
その他	2.1	-
税効果会計適用後の 法人税等の負担率	95.3%	- %

(注) 当連結会計年度は、法定実効税率と税効果会計適用後の法人税等の負担率との間の差異が法定実効税率の100分の5以下であるため注記を省略しております。

3 法人税等の税率の変更による繰延税金資産及び繰延税金負債の金額の修正

「所得税法等の一部を改正する法律」(平成27年法律第9号)及び「地方税法等の一部を改正する法律」(平成27年法律第2号)が平成27年3月31日に公布され、平成27年4月1日以後に開始する事業年度から法人税率等の引下げ等が行われることとなりました。これに伴い、当期の繰延税金資産及び繰延税金負債の計算に使用した法定実効税率を、平成27年4月1日に開始する事業年度に解消が見込まれる一時差異については、従来の35.6%から33.1%に、また平成28年4月1日に開始する事業年度以降に解消が見込まれる一時差異については、従来の35.6%から32.3%に変更しております。

この変更により、繰延税金資産の金額(繰延税金負債の金額を控除した金額)が1,404百万円、法人税等調整額が351百万円、その他有価証券評価差額金が1,937百万円、それぞれ増加し、退職給付に係る調整累計額が179百万円、繰延ヘッジ損益が2百万円、それぞれ減少しております。

また、再評価に係る繰延税金負債は28百万円減少し、土地再評価差額金が同額増加しております。

(企業結合等関係)

1. 取得による企業結合

当社及びイズミヤ株式会社（以下、「イズミヤ」といいます。）は、平成26年1月31日開催の両社の取締役会において、当社を株式交換完全親会社とし、イズミヤを株式交換完全子会社とする株式交換（以下「本株式交換」といいます。）により、両社が対等の精神に則り経営統合を行うことを決議し、同日付で株式交換契約書（以下「本株式交換契約」といいます。）を締結いたしました。

本株式交換契約は、平成26年3月26日開催の両社の臨時株主総会においてそれぞれ承認され、当社はイズミヤと、平成26年6月1日に経営統合いたしました。

なお、本株式交換契約の効力発生日に先立ち、イズミヤの普通株式は、株式会社東京証券取引所において、平成26年5月28日に上場廃止（最終売買日は平成26年5月27日）となっております。

(1) 企業結合の概要

被取得企業の名称及び事業の内容

被取得企業の名称 イズミヤ株式会社

事業の内容 衣料品、食料品、電器、家具、レジャー用品、日用雑貨等の総合小売業のチェーンストア

企業結合を行った主な理由

当社グループは、阪急・阪神百貨店両本店を中心に、百貨店・食品スーパー・個別宅配などの多様な小売事業を展開しながら、阪急・阪神ブランドを活用して、関西マーケットにおけるシェアの拡大を進めております。また、イズミヤは、関西を中心基盤としてGMS（ゼネラルマーチャンダイズストア）とスーパーマーケットの店舗ネットワーク網を構築し、関西における一層のシェア拡大に取り組んでおります。

一方で、両社は、少子高齢化に伴う消費活力の減退、ネット通販の拡大を中心とする購買スタイルの変化等、お客様の消費動向が急速に変化する中、市場シェアの確保、様々なニーズの変化を確実に捉える商品・売場・販売チャネルのご提供により、お客様からの支持をより強固なものとすることが急務であると認識しております。

両社で今後の成長戦略について真摯に協議・交渉を重ねた結果、株式交換による経営統合を行うことが両社の中長期の企業価値向上にとって最善の選択肢と考えるに至りました。地域社会への貢献という共通の理念を持つ両社が、対等の精神に基づき両社の経営資源を融合させることにより、関西という地域の中で多様な業種業態、取扱商品群を揃えた地域社会になくはない総合小売サービス業グループを構築することを目指してまいります。

企業結合日

平成26年6月1日

企業結合の法的形式

株式交換

結合後企業の名称

イズミヤ株式会社

取得した議決権比率

100%

取得企業を決定するに至った主な根拠

当社が、イズミヤの発行済株式の全部を取得する時点の直前時におけるイズミヤの株主（ただし、当社を除きます。）に対し、その保有するイズミヤの普通株式1株につき、当社の普通株式0.63株を割当交付することで、イズミヤの発行済株式の全部を取得することとなるため、当社が取得企業となりました。

(2) 連結損益計算書に含まれる被取得企業の業績の期間

イズミヤ及びその子会社の決算日は主として3月31日であります。当連結会計年度の連結損益計算書においては、平成26年6月1日から、平成27年3月31日までの同社グループの業績が含まれております。

(3)被取得企業の取得原価及びその内訳

取得の対価	企業結合日に交付した当社の普通株式の時価	43,412百万円
取得に直接要した費用	財務・法務デューデリジェンス、価値算定費用等	47百万円
取得原価		43,460百万円

(4)株式の種類別の交換比率及びその算定方法並びに交付した株式数

株式の種類別の交換比率

イズミヤの普通株式1株に対して、当社の普通株式0.63株を割当交付します。

株式交換比率の算定方法

上記に記載の株式交換比率は、当社はSMBC日興証券株式会社を、イズミヤは株式会社KPMG FASを、それぞれ株式交換比率算定のための第三者算定機関として選定いたしました。両社は当該第三者算定機関による算定結果を参考に、それぞれの財務状況、業績動向、株価動向等のその他の要因を総合的に勘案しながら、両社で慎重に協議・交渉を重ねた結果、本株式交換比率はそれぞれの株主にとって妥当であるものと判断いたしました。

交付した株式数

当社が本株式交換により交付した当社の普通株式については、以下の通りです。

交付株式数合計	53,662,016株
内 新株式の発行	43,662,016株
自己株式の充当	10,000,000株

(5)発生した負ののれんの金額及び発生原因

発生した負ののれん

10,030百万円

発生原因

企業結合時の時価純資産が取得価額を上回ったためであります。

(6)企業結合日に受け入れた資産及び引き受けた負債の額並びにその主な内訳

流動資産	49,370百万円
固定資産	155,132百万円
資産合計	204,502百万円
流動負債	62,713百万円
固定負債	88,293百万円
負債合計	151,007百万円

(7)企業結合が連結会計年度の開始の日に完了したと仮定した場合の当連結会計年度の連結損益計算書に及ぼす影響の概算額及びその算定方法

売上高	928,370百万円
営業利益	19,439百万円
経常利益	19,046百万円
税金等調整前当期純利益	18,732百万円
当期純利益	11,586百万円
1株当たり当期純利益	93.17円

(概算額の算定方法)

企業結合が当期開始の日に完了したと仮定し、当社の通期連結業績に、イズミヤグループの経営統合前の平成26年3月～5月の連結業績を加えた後、同期間の業績が負ののれん発生益に与える影響を調整して算出しております。

なお、当該注記は監査証明を受けておりません。

(主な特別損益)

イズミヤグループにおいて、平成26年3月～5月の期間に、特別損失として、固定資産の減損損失20,465百万円を計上しております。

2. 共通支配下の取引等

子会社株式の追加取得

(1)取引の概要

結合当事企業の名称及びその事業の内容

結合当事企業の名称 株式会社家族亭（当社の連結子会社）

事業の内容 飲食店の営業及び食料品の販売

厨房設備器具及び食堂使用の什器備品の販売

店舗の設計施工ならびに経営コンサルタント業務

フランチャイズ・チェーンシステムによる飲食店及び食料品店の経営

企業結合日

平成26年8月1日

企業結合の法的形式

株式交換

結合後企業の名称

株式会社家族亭

取得した議決権比率

株式交換直前に所有していた議決権比率 73.44%

企業結合日に追加取得した議決権比率 26.56%

取得後の議決権比率 100.00%

その他取引の概要に関する事項

当社は、平成23年8月に、株式会社家族亭（以下、「家族亭」）の普通株式に対する公開買付けを実施し、家族亭は当社のグループ企業となりました。その後、当社グループと家族亭は、共通の方針のもと、小麦・米などをはじめとした食材や資材の共同仕入れの実施によるコスト削減や、百貨店のハウスカード顧客への販促施策実施による相互送客、グループ内のシェアードサービス活用による業務の効率化等を推進するなど、既にグループ企業として経営戦略を共有し、共同で各種施策に取り組むことで、一定の成果をあげております。

家族亭におけるより一層の収益性の強化ならびに当社グループの企業価値の最大化を図るためには、これまで以上に当社と家族亭が強固な協力体制を構築し、家族亭の経営戦略について機動的な意思決定を可能とする枠組みの構築が必須であり、そのために当社が家族亭を完全子会社化することが、最善の策であるとの結論にいたったため、今回の企業結合を行うことといたしました。

本株式交換により、家族亭は上場廃止となることで、業績への影響が大きい大胆な店舗のスクラップアンドビルドや改装の実施、抜本的な事業の見直し・再編などを、短期的な業績変動に捉われることなく積極的に実施することができるようになることで、グループ収益の最大化を企図した中長期的な視野からの戦略的な投資・事業展開が可能となります。また、親子上場に係る潜在的な利益相反の可能性を排除するとともに、上場維持管理コストや人的リソースを効果的に事業へ再配分していくことで、より効率的な経営基盤の構築を目指すことができます。

なお、当社は、本株式交換により交付する当社の普通株式全てについて、当社が保有する自己の普通株式を充当しております。

(2)実施した会計処理の概要

「企業結合に関する会計基準」（企業会計基準第21号 平成20年12月26日公表分）及び「企業結合会計基準及び事業分離等会計基準に関する適用指針」（企業会計基準適用指針第10号 平成20年12月26日公表分）に基づき、共通支配下の取引等のうち、少数株主との取引として処理しております。

(3)子会社株式の追加取得に関する事項

取得の対価	企業結合日に交付した当社の普通株式の時価	1,576百万円
取得に直接要した費用	価値算定費用	3百万円
取得原価		1,579百万円

(4)株式の種類別の交換比率及びその算定方法並びに交付した株式数

株式の種類別の交換比率

家族亭の普通株式1株に対して、当社の普通株式1株を割当交付します。

株式交換比率の算定方法

上記に記載の株式交換比率は、当社は株式会社アイ・アール ジャパンを、家族亭は三菱UFJ信託銀行株式会社を、それぞれ株式交換比率算定のための第三者算定機関として選定いたしました。両社は当該第三者算定機関による算定結果を参考に、それぞれの財務状況、業績動向、株価動向等のその他の要因を総合的に勘案しながら、両社で慎重に協議・交渉を重ねた結果、本株式交換比率はそれぞれの株主にとって妥当であるものと判断いたしました。

交付した株式数

1,867,545株

(5)発生したのれんの金額、発生原因、償却方法及び償却期間

発生したのれん

486百万円

発生原因

家族亭の外食事業がもたらす超過収益力であります。

償却方法及び償却期間

15年間にわたる均等償却

3. 共同支配企業の形成

(1)取引の概要

対象となった事業の名称及びその事業の内容

事業の名称 寧波阪急商業有限公司の管理

事業の内容 寧波阪急商業有限公司の事業活動に関する管理、その他

企業結合日

平成26年10月29日

企業結合の法的形式

当社と株式会社海外需要開拓支援機構による共同支配企業の形成

結合後企業の名称

寧波開発株式会社

その他取引の概要に関する事項

当社は、長期事業計画「GP10-」において、海外における事業展開を成長戦略の柱のひとつに掲げておりますが、その第一歩として、中国寧波市への阪急百貨店の出店を予定しております。

その出店にあたり、日本国内に寧波開発株式会社（以下、「寧波開発」）を新たに設立し、寧波開発と中国の現地企業である寧波都市房産開発有限公司が、合併会社「寧波阪急商業有限公司」（以下、「寧波阪急商業」）を中国国内に共同で設立して商業施設の運営を行ってまいります。

平成26年10月29日付で、寧波開発は寧波阪急商業設立後に第三者割当による増資を行い、当社、株式会社海外需要開拓支援機構、阪急阪神ホールディングス株式会社及び伊藤忠商事株式会社が出資いたしました。この結果、寧波開発は当社の持分法適用関連会社となりました。

なお、本合併会社設立による当社の平成27年3月期の連結業績に与える影響は、軽微であります。

また、寧波開発の概要等は以下の通りです。

商号	寧波開発株式会社
代表者	代表取締役社長 鈴木 篤
本店所在地	大阪府大阪市北区角田町8番7号
設立年月	平成26年8月20日
資本金	10百万円
事業内容	寧波阪急商業有限公司への出資及び融資
大株主及び持株比率	エイチ・ツー・オー リテイリング株式会社 47.6% 株式会社海外需要開拓支援機構 47.6% 阪急阪神ホールディングス株式会社 4.4% 伊藤忠商事株式会社 0.4%

共同支配企業の形成と判定した理由

この共同支配企業の形成にあたっては、当社と株式会社海外需要開拓支援機構との間で、両社が寧波開発の共同支配企業となる株主間契約を締結しており、企業結合に際して支払われた対価はすべて議決権のある株式であります。また、その他支配関係を示す一定の事実は存在しておりません。従って、この企業結合は共同支配企業の形成であると判定しました。

(2) 実施した会計処理の概要

「企業結合に関する会計基準」（企業会計基準第21号 平成20年12月26日公表分）及び「企業結合会計基準及び事業分離等会計基準に関する適用指針」（企業会計基準適用指針第10号 平成20年12月26日公表分）に基づき、共同支配企業の形成として処理しております。

なお、この企業結合の結果、寧波開発は、共同支配企業に該当するため、当社の連結財務諸表上、連結の範囲には含めず、持分法に準じた処理方法を適用しております。

(資産除去債務関係)

資産除去債務のうち連結貸借対照表に計上しているもの

1. 当該資産除去債務の概要

店舗用物件等の不動産賃貸借契約に伴う原状回復義務等であります。

2. 当該資産除去債務の金額の算定方法

使用見込期間を取得から2～39年と見積り、割引率は0.2～2.65%を使用して資産除去債務の金額を計算しております。

3. 資産除去債務の総額の増減

当連結会計年度において、6月1日にイズミヤ株式会社との経営統合により資産除去債務残高が1,849百万円増加しております。イズミヤ株式会社の小山店他閉店の意思決定を行った店舗において、原状回復費用が見積可能となったことにより、変更前の資産除去債務残高に394百万円加算しております。

また、株式会社阪急阪神百貨店の店舗「あまがさき阪神」の一部返還による原状回復費用が見積可能になったことにより、変更前の資産除去債務残高に100百万円加算しております。

株式会社阪食における出店に関わる有形固定資産の取得に伴い、資産除去債務が102百万円増加しております。

なお、当連結会計年度の履行による減少額は、主に株式会社ピーユー及び株式会社家族亭に関するものであります。

資産除去債務の残高の推移は次のとおりであります。

	前連結会計年度 (自 平成25年4月1日 至 平成26年3月31日)	当連結会計年度 (自 平成26年4月1日 至 平成27年3月31日)
期首残高	313百万円	411百万円
経営統合による増加額	- 百万円	1,849百万円
見積りの変更に伴う増加額	338百万円	585百万円
有形固定資産の取得に伴う増加額	75百万円	121百万円
時の経過による調整額	4百万円	37百万円
資産除去債務の履行による減少額	158百万円	68百万円
その他増減額(は減少)	162百万円	- 百万円
期末残高	411百万円	2,937百万円

(セグメント情報等)

【セグメント情報】

1 報告セグメントの概要

(1)報告セグメントの決定方法

当社グループの報告セグメントは、当社グループの構成単位のうち分離された財務情報が入手可能であり、取締役会が経営資源の配分の決定及び業績を評価するために、定期的に検討を行う対象となっているものであります。

当社グループは百貨店事業を中心にスーパーマーケット事業及びイズミヤ事業などの事業活動を展開しております。したがって、「百貨店事業」、「スーパーマーケット事業」、「イズミヤ事業」、「その他事業」を報告セグメントとしております。

(2)各報告セグメントに属する製品及びサービスの種類

「百貨店事業」は主として衣料品、身の回り品、家庭用品、食料品等の販売を行う百貨店業を行っております。

「スーパーマーケット事業」はスーパーマーケット業、食料品製造業を行っております。「イズミヤ事業」は総合小売業、食料品製造業、飲食店業等を行っております。「その他事業」は商業不動産賃貸管理業、ホテル業、飲食店業、装工業、友の会業、個別宅配業、外食業、人材派遣業、情報処理サービス業等を行っております。

(3)報告セグメントの変更等に関する事項

当連結会計年度より、報告セグメントを従来の「百貨店事業」、「スーパーマーケット事業」、「PM事業」、「その他事業」の4区分から、「百貨店事業」、「スーパーマーケット事業」、「イズミヤ事業」、「その他事業」の4区分に変更しております。

この変更は平成26年6月1日のイズミヤ株式会社との経営統合に伴うものであり、新たに「イズミヤ事業」を独立した報告セグメントとしたほか、従来の「PM事業」セグメントにつきましては、「その他事業」セグメントへ移行しております。

また、イズミヤ株式会社及びその子会社は、主として決算日を2月末日から3月31日に変更しております。この変更により、当連結会計年度は、平成26年6月1日から平成27年3月31日までの10か月間を連結しております。

なお、前連結会計年度のセグメント情報は、変更後の報告セグメントの区分に基づき作成したものを開示しております。

2 報告セグメントごとの売上高、利益又は損失、資産その他の項目の金額の算定方法

報告されている事業セグメントの会計処理の方法は、「連結財務諸表作成のための基本となる重要な事項」における記載と概ね同一であります。

報告セグメントの利益は、営業利益ベースの数値であります。セグメント間の内部収益及び振替高は市場実勢価格に基づいております。

(退職給付に関する会計基準等の適用)

「退職給付に関する会計基準」(企業会計基準第26号 平成24年5月17日。以下「退職給付会計基準」という。)及び「退職給付に関する会計基準の適用指針」(企業会計基準適用指針第25号 平成27年3月26日。以下「退職給付適用指針」という。)を、退職給付会計基準第35項本文及び退職給付適用指針第67項本文に掲げられた定めについて当連結会計年度より適用し、退職給付債務及び勤務費用の計算方法を見直し、退職給付見込額の期間帰属方法を期間定額基準から給付算定式基準へ変更するとともに、割引率の決定方法を従業員の平均残存勤務期間に近似した年数に基づく割引率を使用する方法から、退職給付の支払見込期間及び支払見込期間ごとの金額を反映した単一の加重平均割引率を使用する方法へ変更いたしました。

退職給付会計基準等の適用については、退職給付会計基準第37項に定める経過的な取扱いに従っており、当連結会計年度の期首において、退職給付債務及び勤務費用の計算方法の変更に伴う影響額を利益剰余金に加減しております。

この結果、従来の方法によった場合に比べて、当連結会計年度のセグメント利益は、「百貨店事業」で7百万円、「スーパーマーケット事業」で3百万円、それぞれ減少しております。

3 報告セグメントごとの売上高、利益又は損失、資産その他の項目の金額に関する情報

前連結会計年度(自 平成25年4月1日 至 平成26年3月31日)

(単位：百万円)

	百貨店 事業	スーパー マーケット 事業	その他 事業	計	調整額 (注1)	連結財務 諸表計上額
売上高						
(1) 外部顧客への売上高	427,266	100,223	49,361	576,852		576,852
(2) セグメント間の内部 売上高又は振替高	466	4,608	22,241	27,316	27,316	
計	427,732	104,832	71,603	604,168	27,316	576,852
セグメント利益	13,246	2,127	4,219	19,593	2,279	17,313
セグメント資産	149,465	49,591	306,648	505,706	127,989	377,716
その他の項目						
減価償却費	7,147	1,963	4,525	13,636	38	13,598
のれん償却額	503	507	235	1,246		1,246
持分法適用会社への投資額			339	339		339
減損損失	9,990	365	368	10,724		10,724
有形固定資産及び 無形固定資産の増加額	1,457	5,281	6,823	13,562	29	13,532

(注) 1. 調整額は、以下のとおりであります。

(1)セグメント利益の調整額 2,279百万円は、セグメント間取引消去であります。

(2)セグメント資産の調整額 127,989百万円には、投資と資本の相殺消去 95,471百万円、債権債務の相殺消去 30,655百万円及び固定資産未実現損益の調整 1,788百万円等が含まれております。

(3)減価償却費の調整額 38百万円、有形固定資産及び無形固定資産の増加額の調整額 29百万円は、セグメント間取引消去であります。

2. セグメント利益は、連結損益計算書の営業利益と調整を行っております。

当連結会計年度(自 平成26年4月1日 至 平成27年3月31日)

(単位：百万円)

	百貨店 事業	スーパー マーケット 事業	イズミヤ 事業	その他 事業	計	調整額 (注1)	連結財務 諸表計上額
売上高							
(1) 外部顧客への売上高	421,008	108,674	270,731	44,405	844,819		844,819
(2) セグメント間の内部 売上高又は振替高	463	4,573	20	22,026	27,083	27,083	
計	421,471	113,247	270,751	66,432	871,902	27,083	844,819
セグメント利益	15,734	2,396	3,145	2,355	23,631	2,273	21,358
セグメント資産	150,138	56,294	199,858	417,109	823,401	191,524	631,877
その他の項目							
減価償却費	4,704	2,224	3,844	4,414	15,187	37	15,149
のれん償却額		507		179	686		686
持分法適用会社への投資額				11,730	11,730		11,730
減損損失	3,070	568	2,252	1,016	6,907		6,907
有形固定資産及び 無形固定資産の増加額	6,237	7,494	2,915	22,302	38,949	35	38,914

(注) 1. 調整額は、以下のとおりであります。

(1)セグメント利益の調整額 2,273百万円は、セグメント間取引消去であります。

(2)セグメント資産の調整額 191,524百万円には、投資と資本の相殺消去 138,123百万円、債権債務の相殺消去 51,785百万円及び固定資産未実現損益の調整 1,773百万円等が含まれております。

(3)減価償却費の調整額 37百万円、有形固定資産及び無形固定資産の増加額の調整額 35百万円は、セグメント間取引消去であります。

2. セグメント利益は、連結損益計算書の営業利益と調整を行っております。

【関連情報】

前連結会計年度(自 平成25年4月1日 至 平成26年3月31日)

1 製品及びサービスごとの情報

セグメント情報に同様の情報を開示しているため、記載を省略しております。

2 地域ごとの情報

(1) 売上高

本邦の外部顧客への売上高が連結損益計算書の売上高の90%を超えるため、記載を省略しております。

(2) 有形固定資産

本邦以外に所在している有形固定資産がないため、該当事項はありません。

3 主要な顧客ごとの情報

外部顧客への売上高のうち、連結損益計算書の売上高の10%以上を占める相手先がないため、記載はありません。

当連結会計年度(自 平成26年4月1日 至 平成27年3月31日)

1 製品及びサービスごとの情報

セグメント情報に同様の情報を開示しているため、記載を省略しております。

2 地域ごとの情報

(1) 売上高

本邦の外部顧客への売上高が連結損益計算書の売上高の90%を超えるため、記載を省略しております。

(2) 有形固定資産

本邦に所在している有形固定資産の金額が連結貸借対照表の有形固定資産の金額の90%を超えるため、記載を省略しております。

3 主要な顧客ごとの情報

外部顧客への売上高のうち、連結損益計算書の売上高の10%以上を占める相手先がないため、記載はありません。

【報告セグメントごとの固定資産の減損損失に関する情報】

前連結会計年度(自 平成25年4月1日 至 平成26年3月31日)

セグメント情報に同様の情報を開示しているため、記載を省略しております。

当連結会計年度(自 平成26年4月1日 至 平成27年3月31日)

セグメント情報に同様の情報を開示しているため、記載を省略しております。

【報告セグメントごとののれん償却額及び未償却残高に関する情報】

前連結会計年度(自 平成25年4月1日 至 平成26年3月31日)

(単位：百万円)

	百貨店 事業	スーパー マーケット 事業	その他 事業	計	調整額	連結財務諸 表計上額
(のれん)						
当期償却額	503	507	235	1,246		1,246
当期減損額	6,794		74	6,869		6,869
当期末残高		6,254	1,687	7,942		7,942

当連結会計年度(自 平成26年4月1日 至 平成27年3月31日)

(単位：百万円)

	百貨店 事業	スーパー マーケット 事業	イズミヤ 事業	その他 事業	計	調整額	連結財務諸 表計上額
(のれん)							
当期償却額		507		179	686		686
当期減損額				561	561		561
当期末残高		5,747		1,379	7,127		7,127

【報告セグメントごとの負ののれん発生益に関する情報】

前連結会計年度(自 平成25年4月1日 至 平成26年3月31日)

該当事項はありません。

当連結会計年度(自 平成26年4月1日 至 平成27年3月31日)

「イズミヤ事業」セグメントにおいて、第1四半期連結会計期間にイズミヤ株式会社との経営統合により10,030百万円の負ののれん発生益を計上しております。

【関連当事者情報】

(1) 連結財務諸表提出会社と関連当事者との取引

(ア) 連結財務諸表提出会社の役員及び主要株主(個人の場合に限る。)等

前連結会計年度(自 平成25年4月1日 至 平成26年3月31日)

該当事項はありません。

当連結会計年度(自 平成26年4月1日 至 平成27年3月31日)

該当事項はありません。

(2) 連結財務諸表提出会社の連結子会社と関連当事者との取引

(ア) 連結財務諸表提出会社の役員及び主要株主(個人の場合に限る。)等

前連結会計年度(自 平成25年4月1日 至 平成26年3月31日)

種類	会社等の名称 又は氏名	所在地	資本金又は 出資金 (百万円)	事業の内容 又は職業	議決権等 の所有 (被所有) 割合(%)	関連当事者 との関係	取引の内容	取引金額 (百万円)	科目	期末残高 (百万円)
役員及びその近親者が議決権の過半数を所有している会社	大阪中央食糧㈱	大阪府茨木市	10	食品卸売業		材料の仕入	食品材料の購入	10	買掛金	0

取引条件及び取引条件の決定方針等

- (注) 1 取引はいわゆる第三者のための取引であります。
 2 取引金額には消費税等は含まれず、差入保証金を除く期末残高には消費税等が含まれております。
 3 その他の取引については、一般的取引条件によっております。
 4 大阪中央食糧㈱については、当社の子会社㈱阪急阪神百貨店の取締役安川 茂の近親者が議決権の100.0%を直接保有しております。

当連結会計年度(自 平成26年4月1日 至 平成27年3月31日)

該当事項はありません。

(イ) 連結財務諸表提出会社と同一の親会社を持つ会社等及び連結財務諸表提出会社のその他の関係会社の子会社等

前連結会計年度(自 平成25年4月1日 至 平成26年3月31日)

種類	会社等の名称 又は氏名	所在地	資本金又は出資金 (百万円)	事業の内容 又は職業	議決権等の所有 (被所有) 割合(%)	関連当事者 との関係	取引の内容	取引金額 (百万円)	科目	期末残高 (百万円)
その他の 関係会社 の子会社	阪急電鉄(株)	大阪市 北区	100	鉄道事業 不動産賃貸・ 分譲事業 歌劇事業 流通事業		役員の兼任 不動産等の 賃借	賃借料	7,635	流動資産 その他 (前払費用)	149
									未払金	12
									流動負債 その他 (未払費用)	78
									看板掲出料	7
									保証金の差入	19
保証金の返還	36	差入保証金	21,538							
	阪神電気 鉄道(株)	大阪市 福島区	29,384	鉄道事業 不動産賃貸・ 分譲事業 スポーツ事業 レジャーその他	(被所有) 直接15.29	役員の兼任 不動産等の 賃借	賃借料	4,890	流動資産 その他 (前払費用)	2
									流動負債 その他 (未払費用)	474
									看板掲出料	18
									保証金	

取引条件及び取引条件の決定方針等

- (注) 1 取引金額には消費税等は含まれず、差入保証金を除く期末残高には消費税等が含まれております。
2 賃借料については、近隣の取引実勢に基づいて決定しております。
3 その他の取引については、一般的取引条件によっております。

当連結会計年度(自 平成26年4月1日 至 平成27年3月31日)

種類	会社等の名称 又は氏名	所在地	資本金又は出資金 (百万円)	事業の内容 又は職業	議決権等の所有 (被所有) 割合(%)	関連当事者 との関係	取引の内容	取引金額 (百万円)	科目	期末残高 (百万円)
その他の 関係会社 の子会社	阪急電鉄(株)	大阪市 北区	100	鉄道事業 不動産賃貸・ 分譲事業 歌劇事業 流通事業		役員の兼任 不動産等の 賃借	賃借料	8,269	流動資産 その他 (前払費用)	204
									未払金	12
									流動負債 その他 (未払費用)	53
									看板掲出料	8
									保証金の差入	10
保証金の返還	210	差入保証金	21,840							
	阪神電気 鉄道(株)	大阪市 福島区	29,384	鉄道事業 不動産賃貸・ 分譲事業 スポーツ事業 レジャーその他	(被所有) 直接12.00	役員の兼任 不動産等の 賃借	賃借料	4,544	流動資産 その他 (前払費用)	3
									流動負債 その他 (未払費用)	141
									看板掲出料	13
									保証金の差入	5,033
保証金の返還	5	差入保証金	7,628							

取引条件及び取引条件の決定方針等

- (注) 1 取引金額には消費税等は含まれず、差入保証金を除く期末残高には消費税等が含まれております。
2 賃借料については、近隣の取引実勢に基づいて決定しております。
3 その他の取引については、一般的取引条件によっております。

(1株当たり情報)

	前連結会計年度 (自 平成25年4月1日 至 平成26年3月31日)	当連結会計年度 (自 平成26年4月1日 至 平成27年3月31日)
1株当たり純資産額	1,858.37円	2,033.25円
1株当たり当期純利益金額	3.05円	98.06円
潜在株式調整後1株当たり当期純利益金額	3.03円	97.64円

(注) 1 1株当たり当期純利益金額及び潜在株式調整後1株当たり当期純利益金額の算定上の基礎は、以下のとおりであります。

	前連結会計年度 (自 平成25年4月1日 至 平成26年3月31日)	当連結会計年度 (自 平成26年4月1日 至 平成27年3月31日)
1株当たり当期純利益金額		
当期純利益金額(百万円)	295	11,586
普通株主に帰属しない金額(百万円)		
普通株式に係る当期純利益金額(百万円)	295	11,586
普通株式の期中平均株式数(株)	97,075,959	118,161,147
潜在株式調整後1株当たり当期純利益金額		
当期純利益調整額(百万円)		
普通株式増加数(株)	417,487	506,831
(うち新株予約権(株))	(417,487)	(506,831)
希薄化効果を有しないため、潜在株式調整後1株当たり当期純利益金額の算定に含めなかった潜在株式の概要		

2 1株当たり純資産額の算定上の基礎は、以下のとおりであります。

	前連結会計年度 (平成26年3月31日)	当連結会計年度 (平成27年3月31日)
純資産の部の合計額(百万円)	182,277	251,659
純資産の部の合計額から控除する金額(百万円)	1,870	896
(うち新株予約権(百万円))	(676)	(892)
(うち少数株主持分(百万円))	(1,194)	(3)
普通株式に係る期末の純資産額(百万円)	180,406	250,762
1株当たり純資産額の算定に用いられた期末の普通株式の数(株)	97,078,118	123,330,875

(注) 1. 「会計方針の変更」に記載のとおり、退職給付会計基準等を適用し、退職給付会計基準第37項に定める経過的な取扱いに従っております。

この結果、当連結会計年度の1株当たり純資産額が3銭、1株当たり当期純利益金額及び潜在株式調整後1株当たり当期純利益金額が6銭、それぞれ減少しております。

2. 当社は、平成26年9月1日付で株式併合(2株を1株に併合)を実施いたしました。前連結会計年度の期首に当該株式併合が行われたと仮定して、1株当たり純資産額、1株当たり当期純利益金額及び潜在株式調整後1株当たり当期純利益金額を算定しております。

(重要な後発事象)

当社は、平成27年4月、当社が保有する株式会社高島屋（以下、高島屋）の普通株式33,084千株のうち、同社との資本提携により継続保有する5%相当の株式を超える15,310千株について、5,000千株については高島屋が行う自己株式の公開買付けに応募し、また、10,310千株をU B S証券株式会社へ譲渡いたしました。

上記に伴い、当社は、翌連結会計年度の連結業績において7,361百万円の譲渡益を特別利益として計上する見込です。

【連結附属明細表】

【社債明細表】

会社名	銘柄	発行年月日	当期首残高 (百万円)	当期末残高 (百万円)	利率 (%)	担保	償還期限
イズミヤ(株)	第13回無担保社債 (私募債)	平成24年 3月30日		2,000	0.90	無担保社債	平成29年 3月31日
イズミヤ(株)	第14回無担保社債 (私募債)	平成25年 2月28日		1,300	0.85	無担保社債	平成30年 2月28日
イズミヤ(株)	第15回無担保社債 (私募債)	平成25年 3月29日		700	0.86	無担保社債	平成30年 3月30日
イズミヤ(株)	第16回無担保社債 (私募債)	平成24年 12月27日		4,800 (100)	0.71	無担保社債	平成29年 12月27日
エイチ・ツー・ オー リテイリング (株)	第1回無担保普通 社債	平成26年 12月19日		10,000	0.706	無担保社債	平成36年 12月19日
合計				18,800 (100)			

(注) 1 「当期末残高」欄の(内書)は、1年内償還予定の金額であります。

2 連結決算日後5年内における返済予定額は、次のとおりであります。

1年以内 (百万円)	1年超2年以内 (百万円)	2年超3年以内 (百万円)	3年超4年以内 (百万円)	4年超5年以内 (百万円)
100	2,100	6,600		

【借入金等明細表】

区分	当期首残高 (百万円)	当期末残高 (百万円)	平均利率 (%)	返済期限
短期借入金	5			
コマーシャル・ペーパー		6,500	0.1	
1年以内に返済予定の長期借入金	35,483	14,773	1.156	
1年以内に返済予定のリース債務	287	929		
長期借入金(1年以内に返済予定の ものを除く。)	5,501	110,996	0.478	平成28年5月～ 平成36年3月
リース債務(1年以内に返済予定の ものを除く。)	2,660	5,970		平成28年4月～ 平成47年5月
その他有利子負債				
合計	43,938	139,170		

(注) 1 平均利率については、期末借入金残高に対する加重平均利率を記載しております。

2 リース債務の平均利率については、一部の連結子会社においてリース料総額に含まれる利息相当額を控除する前の金額でリース債務を連結貸借対照表に計上しているため、記載しておりません。

3 長期借入金及びリース債務(1年以内に返済予定のものを除く。)の連結決算日後5年内における返済予定額は、次のとおりであります。

	1年超2年以内 (百万円)	2年超3年以内 (百万円)	3年超4年以内 (百万円)	4年超5年以内 (百万円)
長期借入金	12,613	29,419	42,461	201
リース債務	653	574	467	392

【資産除去債務明細表】

当連結会計年度期首及び当連結会計年度末における資産除去債務の金額が当連結会計年度期首及び当連結会計年度末における負債及び純資産の合計額の100分の1以下であるため、記載を省略しております。

(2) 【その他】

当連結会計年度における四半期情報等

(累計期間)	第1四半期	第2四半期	第3四半期	当連結会計年度
売上高 (百万円)	127,996	348,360	622,432	844,819
税金等調整前四半期(当期)純利益金額 (百万円)	13,325	14,868	18,413	17,582
四半期(当期)純利益金額 (百万円)	11,944	12,660	12,485	11,586
1株当たり四半期(当期)純利益金額 (円)	115.09	112.37	107.34	98.06

(会計期間)	第1四半期	第2四半期	第3四半期	第4四半期
1株当たり四半期純利益金額又は1株当たり四半期純損失金額 (円)	115.09	5.76	1.40	7.22

(注) 当社は、平成26年9月1日付で株式併合(2株を1株に併合)を実施いたしましたが、当連結会計年度の期首に当該株式併合が行われたと仮定して、1株当たり四半期(当期)純利益金額、1株当たり四半期純損失金額を算定しております。

2 【財務諸表等】

(1) 【財務諸表】

【貸借対照表】

(単位：百万円)

	前事業年度 (平成26年 3月31日)	当事業年度 (平成27年 3月31日)
資産の部		
流動資産		
現金及び預金	29,858	29,270
営業未収入金	(注1) 1,963	(注1) 1,734
前払費用	(注1) 24	(注1) 24
繰延税金資産	189	95
短期貸付金	(注1) 11,085	(注1) 28,231
その他	(注1) 655	(注1) 1,348
流動資産合計	43,776	60,705
固定資産		
有形固定資産		
建物及び構築物	(注2) 6,610	(注2) 6,399
車輛及び器具備品	(注2) 1,234	(注2) 1,196
土地	(注2) 22,914	(注2) 22,877
有形固定資産合計	30,759	30,473
無形固定資産		
ソフトウェア	3,350	3,176
施設利用権	9	7
ソフトウェア仮勘定	168	17
無形固定資産合計	3,528	3,202
投資その他の資産		
投資有価証券	76,560	96,929
関係会社株式	113,506	168,558
長期貸付金	(注1) 10,753	(注1) 9,245
差入保証金	(注1) 230	(注1) 188
長期前払費用	0	5
その他	2	2
投資その他の資産合計	201,053	274,930
固定資産合計	235,341	308,606
資産合計	279,117	369,311

(単位：百万円)

	前事業年度 (平成26年3月31日)	当事業年度 (平成27年3月31日)
負債の部		
流動負債		
1年内返済予定の長期借入金	35,000	-
未払金	(注1) 1,425	(注1) 912
未払費用	55	83
未払法人税等	53	176
預り金	(注1) 53,469	(注1) 59,132
賞与引当金	131	110
役員賞与引当金	42	51
その他	10	0
流動負債合計	90,188	60,466
固定負債		
社債	-	10,000
長期借入金	5,000	50,000
繰延税金負債	7,799	15,175
再評価に係る繰延税金負債	310	281
関係会社事業損失引当金	1,736	2,291
長期未払金	163	161
長期預り保証金	562	488
固定負債合計	15,573	78,398
負債合計	105,762	138,865
純資産の部		
株主資本		
資本金	17,796	17,796
資本剰余金		
資本準備金	37,172	72,495
その他資本剰余金	11,101	20,605
資本剰余金合計	48,273	93,100
利益剰余金		
利益準備金	4,429	4,429
その他利益剰余金		
固定資産圧縮積立金	4,209	4,394
別途積立金	44,054	44,054
繰越利益剰余金	32,208	29,355
利益剰余金合計	84,901	82,233
自己株式	154	3,478
株主資本合計	150,817	189,652
評価・換算差額等		
その他有価証券評価差額金	21,301	39,311
土地再評価差額金	560	589
評価・換算差額等合計	21,862	39,901
新株予約権	676	892
純資産合計	173,355	230,446
負債純資産合計	279,117	369,311

【損益計算書】

(単位：百万円)

	前事業年度 (自 平成25年 4月 1日 至 平成26年 3月31日)	当事業年度 (自 平成26年 4月 1日 至 平成27年 3月31日)
営業収益		
関係会社受取配当金	2,087	1,536
グループ運営負担金収入	1,130	1,104
不動産賃貸収入	3,122	3,070
システム使用料収入	4,686	3,064
営業収益合計	(注1) 11,026	(注1) 8,776
営業費用合計	(注1), (注2) 6,572	(注1), (注2) 6,432
営業利益	4,454	2,344
営業外収益		
受取利息	315	273
受取配当金	974	917
その他	161	342
営業外収益合計	(注1) 1,451	(注1) 1,533
営業外費用		
支払利息	823	786
その他	45	233
営業外費用合計	(注1) 869	(注1) 1,020
経常利益	5,036	2,857
特別利益		
関係会社投資等損失引当金取崩益	-	281
投資有価証券売却益	-	220
固定資産売却益	-	98
関係会社清算益	129	-
特別利益合計	129	601
特別損失		
関係会社投資等損失	1,324	2,474
投資有価証券評価損	-	44
固定資産除却損	8	13
特別損失合計	1,333	2,532
税引前当期純利益	3,831	925
法人税、住民税及び事業税	95	330
法人税等調整額	498	489
法人税等合計	593	819
当期純利益	3,237	106

【株主資本等変動計算書】

前事業年度(自 平成25年4月1日 至 平成26年3月31日)

(単位：百万円)

	株主資本				
	資本金	資本剰余金			利益剰余金
		資本準備金	その他資本剰余金	資本剰余金合計	利益準備金
当期首残高	17,796	37,172	11,087	48,260	4,429
当期変動額					
剰余金の配当					
当期純利益					
固定資産圧縮積立金の取崩					
自己株式の取得・処分			13	13	
株主資本以外の項目の当期変動額(純額)					
当期変動額合計			13	13	
当期末残高	17,796	37,172	11,101	48,273	4,429

	株主資本					
	利益剰余金				自己株式	株主資本合計
	その他利益剰余金			利益剰余金合計		
	固定資産圧縮積立金	別途積立金	繰越利益剰余金			
当期首残高	4,238	44,054	31,367	84,090	132	150,015
当期変動額						
剰余金の配当			2,426	2,426		2,426
当期純利益			3,237	3,237		3,237
固定資産圧縮積立金の取崩	29		29			
自己株式の取得・処分					22	8
株主資本以外の項目の当期変動額(純額)						
当期変動額合計	29		840	810	22	802
当期末残高	4,209	44,054	32,208	84,901	154	150,817

	評価・換算差額等			新株予約権	純資産合計
	その他有価証券 評価差額金	土地再評価差額金	評価・換算 差額等合計		
当期首残高	19,632	560	20,193	531	170,739
当期変動額					
剰余金の配当					2,426
当期純利益					3,237
固定資産圧縮積立金の取崩					
自己株式の取得・処分					8
株主資本以外の項目の当期変動額（純額）	1,668		1,668	145	1,813
当期変動額合計	1,668		1,668	145	2,615
当期末残高	21,301	560	21,862	676	173,355

当事業年度(自 平成26年4月1日 至 平成27年3月31日)

(単位：百万円)

	株主資本				
	資本金	資本剰余金			利益剰余金
		資本準備金	その他資本剰余金	資本剰余金合計	利益準備金
当期首残高	17,796	37,172	11,101	48,273	4,429
当期変動額					
剰余金の配当					
当期純利益					
固定資産圧縮積立金の取崩					
自己株式の取得・処分			7	7	
株式交換による増加		35,322	9,497	44,819	
税率変更による固定資産圧縮積立金の増加					
税率変更による土地再評価差額金の増加					
株主資本以外の項目の当期変動額(純額)					
当期変動額合計		35,322	9,504	44,826	
当期末残高	17,796	72,495	20,605	93,100	4,429

	株主資本					
	利益剰余金				自己株式	株主資本合計
	その他利益剰余金			利益剰余金合計		
	固定資産圧縮積立金	別途積立金	繰越利益剰余金			
当期首残高	4,209	44,054	32,208	84,901	154	150,817
当期変動額						
剰余金の配当			2,773	2,773		2,773
当期純利益			106	106		106
固定資産圧縮積立金の取崩	28		28			
自己株式の取得・処分					3,493	3,486
株式交換による増加					169	44,988
税率変更による固定資産圧縮積立金の増加	214		214			
税率変更による土地再評価差額金の増加						
株主資本以外の項目の当期変動額(純額)						
当期変動額合計	185		2,852	2,667	3,324	38,835
当期末残高	4,394	44,054	29,355	82,233	3,478	189,652

	評価・換算差額等			新株予約権	純資産合計
	その他有価証券 評価差額金	土地再評価差額金	評価・換算 差額等合計		
当期首残高	21,301	560	21,862	676	173,355
当期変動額					
剰余金の配当					2,773
当期純利益					106
固定資産圧縮積立金の取崩					
自己株式の取得・処分					3,486
株式交換による増加					44,988
税率変更による固定資産圧縮積立金の増加					
税率変更による土地再評価差額金の増加		28	28		28
株主資本以外の項目の当期変動額（純額）	18,010		18,010	216	18,226
当期変動額合計	18,010	28	18,038	216	57,090
当期末残高	39,311	589	39,901	892	230,446

【注記事項】

(重要な会計方針)

(注) 1 資産の評価基準及び評価方法

有価証券の評価基準及び評価方法

子会社及び関連会社株式：

移動平均法による原価法

その他有価証券：

時価のあるもの

期末日の市場価格等に基づく時価法(評価差額は全部純資産直入法により処理し、売却原価は移動平均法により算定)

時価のないもの

移動平均法による原価法

(注) 2 固定資産の減価償却の方法

ア 有形固定資産

リース資産以外の有形固定資産

主として定率法

なお、平成10年4月1日以降取得の建物(建物附属設備を除く)につきましては、定額法を採用しております。

リース資産

所有権移転外ファイナンス・リース取引に係るリース資産

リース期間を耐用年数とし、残存価額を零として算定する方法によっております。

イ 無形固定資産

定額法

(注) 3 引当金の計上基準

ア 貸倒引当金

債権の貸倒れによる損失に備えるため、一般債権につきましては、貸倒実績率を使用し、貸倒懸念債権等特定の債権につきましては、個別に回収可能性を検討し、回収不能見込額を計上しております。

イ 賞与引当金

従業員に対する賞与の支給に備えるため、支給見込額に基づき計上しております。

ウ 役員賞与引当金

役員賞与の支給に備えるため、支給見込額に基づき計上しております。

エ 関係会社事業損失引当金

関係会社の事業の損失に備えるため、当該損失に対する当社負担見込額を計上しております。

(注) 4 その他財務諸表作成のための基本となる重要な事項

ヘッジ会計の処理方法

原則として繰延ヘッジ処理によっております。なお、振当処理の要件を満たしている為替予約及び通貨スワップについては振当処理によっており、特例処理の要件を満たしている金利スワップについては特例処理によっております。

消費税等の会計処理

税抜方式によっております。ただし、控除対象外消費税等は、発生事業年度の費用として処理しております。

(貸借対照表関係)

(注) 1 関係会社に対する資産及び負債

	前事業年度 (平成26年3月31日)	当事業年度 (平成27年3月31日)
短期金銭債権	11,914百万円	29,217百万円
短期金銭債務	53,968百万円	59,309百万円
長期金銭債権	10,806百万円	9,271百万円

(注) 2 国庫補助金等の圧縮額

前事業年度以前及び当事業年度に取得した資産のうち国庫補助金等による圧縮記帳額は、次のとおりであり、貸借対照表計上額はこの圧縮記帳額を控除しております。

	前事業年度 (平成26年3月31日)	当事業年度 (平成27年3月31日)
圧縮記帳額	344百万円	344百万円
(うち、建物及び構築物)	297百万円	297百万円
(うち、車輛及び器具備品)	2百万円	2百万円
(うち、土地)	44百万円	44百万円

(注) 3 偶発債務

関係会社の金融機関よりの借入金に対する保証債務

	前事業年度 (平成26年3月31日)	当事業年度 (平成27年3月31日)
(株)阪食	257百万円	91百万円

関係会社の不動産賃貸借契約に対する保証債務

	前事業年度 (平成26年3月31日)	当事業年度 (平成27年3月31日)
(株)阪食	812百万円	642百万円

(注) 4 当社においては、運転資金の効率的な調達を行うため金融機関2社と貸出コミットメント契約を締結しております。事業年度末における貸出コミットメントに係る借入未実行残高等は次のとおりであります。

	前事業年度 (平成26年3月31日)	当事業年度 (平成27年3月31日)
貸出コミットメントの総額	20,000百万円	20,000百万円
借入実行残高	百万円	百万円
差引額	20,000百万円	20,000百万円

(損益計算書関係)

(注) 1 関係会社との取引高

	前事業年度 (自 平成25年4月1日 至 平成26年3月31日)	当事業年度 (自 平成26年4月1日 至 平成27年3月31日)
営業取引による取引高		
営業収益	8,783百万円	7,895百万円
営業費用	449百万円	520百万円
営業取引以外の取引による 取引高	1,953百万円	1,030百万円

(注) 2 営業費用のうち主要な費目及び金額

営業費用のうち主要な費目及び金額は、次のとおりであります。

	前事業年度 (自 平成25年4月1日 至 平成26年3月31日)	当事業年度 (自 平成26年4月1日 至 平成27年3月31日)
役員報酬及び給料手当	1,003百万円	1,090百万円
修繕費	1,210百万円	1,419百万円
減価償却費	2,574百万円	2,157百万円

(有価証券関係)

子会社株式及び関連会社株式

前事業年度(平成26年3月31日)

区分	貸借対照表計上額 (百万円)	時価 (百万円)	差額 (百万円)
子会社株式	3,932	3,944	12
関連会社株式	-	-	-
計	3,932	3,944	12

(注) 時価を把握することが極めて困難と認められる子会社株式及び関連会社株式の貸借対照表計上額

(単位:百万円)

区分	貸借対照表計上額
子会社株式	97,444
関連会社株式	306
計	97,750

これらについては、市場価格がなく、時価を把握することが極めて困難と認められることから、上表の「子会社株式及び関連会社株式」には含めておりません。

当事業年度(平成27年3月31日)

子会社株式及び関連会社株式は、市場価格がなく時価を把握することが極めて困難と認められることから、子会社株式及び関連会社株式の時価を記載しておりません。

なお、時価を把握することが極めて困難と認められる子会社株式及び関連会社株式の貸借対照表計上額は次のとおりです。

(単位:百万円)

区分	貸借対照表計上額
子会社株式	141,921
関連会社株式	11,006
計	152,927

(税効果会計関係)

1 繰延税金資産及び繰延税金負債の発生の主な原因別内訳

	前事業年度 (平成26年3月31日)	当事業年度 (平成27年3月31日)
(繰延税金資産)		
株式交換に伴う子会社株式	- 百万円	19,915百万円
会社分割に伴う子会社株式	10,085百万円	9,150百万円
関係会社投資等損失引当金	654百万円	740百万円
その他	1,666百万円	2,563百万円
繰延税金資産小計	12,406百万円	32,369百万円
評価性引当額	1,832百万円	22,894百万円
繰延税金資産合計	10,573百万円	9,474百万円
(繰延税金負債)		
退職給付信託資産(株式)の返還 に伴う投資有価証券評価益	4,085百万円	3,707百万円
固定資産圧縮積立金	2,327百万円	2,097百万円
その他有価証券評価差額金	11,764百万円	18,744百万円
その他	6百万円	5百万円
繰延税金負債合計	18,184百万円	24,554百万円
繰延税金資産(負債)の純額	7,610百万円	15,080百万円

2 法定実効税率と税効果会計適用後の法人税等の負担率との差異原因

	前事業年度 (平成26年3月31日)	当事業年度 (平成27年3月31日)
法定実効税率	38.0%	35.6%
(調整)		
交際費等永久に損金に 算入されない項目	12.0	2.4
住民税均等割額	0.1	0.5
評価性引当額の増減	1.7	85.8
受取配当金等永久に益金に 算入されない項目	24.7	73.6
繰越欠損金	11.8	1.0
税率変更による期末繰延税金資 産の減額修正	-	40.2
その他	0.2	1.4
税効果会計適用後の法人税等の 負担率	15.5%	88.5%

3 法人税等の税率の変更による繰延税金資産及び繰延税金負債の金額の修正

「所得税法等の一部を改正する法律」(平成27年法律第9号)及び「地方税法等の一部を改正する法律」(平成27年法律第2号)が平成27年3月31日に公布され、平成27年4月1日以後に開始する事業年度から法人税率等の引下げ等が行われることとなりました。これに伴い、当事業年度の繰延税金資産及び繰延税金負債の計算に使用した法定実効税率を、平成27年4月1日に開始する事業年度に解消が見込まれる一時差異については、従来の35.6%から33.1%に変更しており、また平成28年4月1日に開始する事業年度以降に解消が見込まれる一時差異については、従来の35.6%から32.3%に変更しております。

この変更により、繰延税金資産の金額(繰延税金負債の金額を控除した金額)は1,542百万円増加し、法人税等調整額が372百万円、その他有価証券評価差額金が1,915百万円それぞれ増加しております。また再評価に係る繰延税金負債は28百万円減少し、土地再評価差額金が同額増加しております。

(企業結合等関係)

1. 取得による企業結合

連結財務諸表の「注記事項(企業結合等関係)」に同一の内容を記載しているため、注記を省略しております。

2. 共通支配下の取引等

連結財務諸表の「注記事項(企業結合等関係)」に同一の内容を記載しているため、注記を省略しております。

3. 共同支配企業の形成

連結財務諸表の「注記事項(企業結合等関係)」に同一の内容を記載しているため、注記を省略しております。

(重要な後発事象)

当社は平成27年4月、当社が保有する株式会社高島屋(以下、高島屋)の普通株式33,084千株のうち、同社との資本提携により継続保有する5%相当の株式を超える15,310千株について、5,000千株については高島屋が行う自己株式の公開買付けに応募し、また、10,310千株をUBS証券株式会社へ譲渡いたしました。

上記に伴い当社は、翌事業年度において7,360百万円の譲渡益を特別利益として計上する見込です。

【附属明細表】

【有形固定資産等明細表】

(単位：百万円)

区分	資産の種類	当期首残高	当期増加額	当期減少額	当期償却額	当期末残高	減価償却累計額
有形固定資産	建物及び構築物	6,610	227	13	425	6,399	12,933
	車輛及び器具備品	1,234	357	1	394	1,196	3,774
	土地	22,914 (870)		36		22,877 (870)	
	有形固定資産計	30,759 (870)	585	51	819	30,473 (870)	16,707
無形固定資産	ソフトウェア	3,350	1,162		1,336	3,176	10,210
	施設利用権	9		0	1	7	182
	ソフトウェア 仮勘定	168	235	386		17	
	無形固定資産計	3,528	1,397	386	1,338	3,202	10,393

- (注) 1 当期増加額の ペルソナ関連システム構築による増加
うち主なもの ソフトウェア 469百万円
POSシステム更新による増加
建物及び構築物 6百万円 車輛及び器具備品 281百万円
ソフトウェア 132百万円
非接触IC決済システム導入による増加
ソフトウェア 139百万円
十三商品センター各種工事による増加
建物及び構築物 40百万円 車輛及び器具備品 16百万円
阪急阪神百貨店各店w i f i 導入による増加
車輛及び器具備品 28百万円 ソフトウェア 12百万円
江坂商品センター各種工事による増加
建物及び構築物 33百万円
中津ウイズシステムビル各種工事による増加
建物及び構築物 32百万円
- 2 当期減少額の 伊丹配達所土地・建物売却による減少
うち主なもの 建物及び構築物 1百万円 土地 36百万円
- 3 土地の当期首残高及び当期末残高の内書は「土地の再評価に関する法律」(平成10年3月31日公布法律第34号)及び「土地の再評価に関する法律の一部を改正する法律」(平成13年3月31日公布法律第19号)に基づく事業用土地の再評価実施前の帳簿価額との差額であります。

【引当金明細表】

(単位：百万円)

区分	当期首残高	当期増加額	当期減少額	当期末残高
関係会社投資損失 引当金	100		100	
賞与引当金	131	110	131	110
役員賞与引当金	42	51	42	51
関係会社事業損失 引当金	1,736	834	280	2,291

(注) 引当金の計上基準については「重要な会計方針」の項に記載しております。

(2) 【主な資産及び負債の内容】

連結財務諸表を作成しているため、記載を省略しております。

(3) 【その他】

該当事項はありません。

第6 【提出会社の株式事務の概要】

事業年度	4月1日から3月31日まで													
定時株主総会	6月中													
基準日	3月31日													
剰余金の配当の基準日	3月31日、9月30日													
1単元の株式数	100株													
単元未満株式の買取り・買増し														
取扱場所	(特別口座) 大阪市中央区伏見町三丁目6番3号 三菱UFJ信託銀行株式会社 大阪証券代行部													
株主名簿管理人	(特別口座) 東京都千代田区丸の内一丁目4番5号 三菱UFJ信託銀行株式会社													
取次所														
買取・買増手数料	無料													
公告掲載方法	当会社の公告方法は、電子公告としております。ただし、事故その他やむを得ない事由によって電子公告による公告をすることができない場合は、日本経済新聞に掲載して行います。 なお、電子公告は当社のホームページに掲載しており、そのアドレスは次のとおりであります。 http://www.h2o-retailing.co.jp/koukoku													
株主に対する特典	<p>(1) 対象株主 毎年3月末日と9月末日現在の株主名簿に記載された1単元(100株)以上保有の株主様に対し、6月下旬、12月下旬にご優待券を送付いたします。</p> <p>(2) 優待内容 次の2種類の優待券を発行いたします。 株主ご優待券 当社が指定するH2Oリテイリンググループ各社(㈱阪急阪神百貨店、イズミヤ(株)、㈱阪食、㈱家族亭など)の各店舗でご利用いただけます。 ・優待率 阪急百貨店、阪神百貨店の各店舗 10%(食料品、レストラン、喫茶は5%)、阪急オアシス、イズミヤ、カナート、はやしの各店舗 5%、家族亭の各店舗 20%、カルネ(婦人靴専門店)、フルーツギャザリング(ビューティーセレクトショップ)の各店舗 10% ・お支払い方法、優待除外品・除外店舗、その他株主優待制度の詳細は、当社ホームページに掲載の株主優待制度のご案内をご参照ください。 ホームページアドレス http://www.h2o-retailing.co.jp/yutai/index.html ・阪急百貨店、阪神百貨店 有料文化催事の無料入場 株主ご優待券1枚につき2名様まで、阪急百貨店、阪神百貨店で開催する有料文化催事に無料でご入場いただけます(一部ご利用いただけない文化催事がございます)。 阪急キッチンエール入会ご優待券 食料品・日用雑貨の会員制個別宅配サービス「阪急キッチンエール」に新規ご入会いただいた場合、入会金、月会費2ヶ月分を無料とし、加えて1,000円をキャッシュバックします。</p> <p>(3) 発行基準 毎年3月末日と9月末日現在、当社の株式を100株以上ご所有の株主様に次のとおり発行いたします。</p> <table border="1"> <thead> <tr> <th>対象株主</th> <th>株主ご優待券</th> <th>阪急キッチンエール入会ご優待券</th> </tr> </thead> <tbody> <tr> <td>100株以上、500株未満所有</td> <td>5枚</td> <td>1枚</td> </tr> <tr> <td>500株以上所有</td> <td>10枚</td> <td>1枚</td> </tr> <tr> <td>500株以上を連続して3年以上所有(注2)</td> <td>上記に10枚を追加</td> <td>-</td> </tr> </tbody> </table>		対象株主	株主ご優待券	阪急キッチンエール入会ご優待券	100株以上、500株未満所有	5枚	1枚	500株以上所有	10枚	1枚	500株以上を連続して3年以上所有(注2)	上記に10枚を追加	-
対象株主	株主ご優待券	阪急キッチンエール入会ご優待券												
100株以上、500株未満所有	5枚	1枚												
500株以上所有	10枚	1枚												
500株以上を連続して3年以上所有(注2)	上記に10枚を追加	-												

(注)1 当社定款の定めにより、単元未満株主は、会社法第189条第2項各号に掲げる権利、会社法第166条第1項の規定による請求をする権利、株主の有する株式数に応じて募集株式の割当て及び募集新株予約権の割当てを受ける権利並びに単元未満株式の買増請求をする権利以外の権利を有しておりません。

(注)2 対象となる方は、過去3年間すべての基準日(3月末、9月末)において、500株以上(平成26年8月31日以前は1,000株相当以上)を継続して保有し、かつ株主番号が継続して同一である株主様に限り(株主番号が異なる場合は対象となりません)。

第7 【提出会社の参考情報】

1 【提出会社の親会社等の情報】

当社には、金融商品取引法第24条の7第1項に規定する親会社等はありません。

2 【その他の参考情報】

当事業年度の開始日から有価証券報告書提出日までの間に次の書類を提出しております。

- | | | | | |
|-----|---|-----------------|-------------------------------|---|
| (1) | 有価証券報告書
及びその添付書類並びに
確認書 | 事業年度
(第95期) | 自 平成25年4月1日
至 平成26年3月31日 | 平成26年6月24日
関東財務局長に提出。 |
| (2) | 内部統制報告書及びその
添付書類 | 事業年度
(第95期) | 自 平成25年4月1日
至 平成26年3月31日 | 平成26年6月24日
関東財務局長に提出。 |
| (3) | 四半期報告書及び確認書 | (第96期
第1四半期) | 自 平成26年4月1日
至 平成26年6月30日 | 平成26年8月13日
関東財務局長に提出。 |
| | | (第96期
第2四半期) | 自 平成26年7月1日
至 平成26年9月30日 | 平成26年11月13日
関東財務局長に提出。 |
| | | (第96期
第3四半期) | 自 平成26年10月1日
至 平成26年12月31日 | 平成27年2月12日
関東財務局長に提出。 |
| (4) | 臨時報告書 | | | |
| | 企業内容等の開示に関する内閣府令第19条第2項第9号の2(株主総会における議決権行使の結果)の規定に基づく臨時報告書 | | | 平成26年6月26日
関東財務局長に提出。 |
| | 企業内容等の開示に関する内閣府令第19条第2項第2号の2(新株予約権の割当て)の規定に基づく臨時報告書 | | | 平成27年1月30日
関東財務局長に提出。 |
| | 企業内容等の開示に関する内閣府令第19条第2項第19号(連結会社の財政状態、経営成績及びキャッシュ・フローの状況に著しい影響を与える事象)の規定に基づく臨時報告書 | | | 平成27年1月30日
関東財務局長に提出。 |
| | 企業内容等の開示に関する内閣府令第19条第2項第9号(代表取締役の異動)の規定に基づく臨時報告書 | | | 平成27年3月4日
関東財務局長に提出。 |
| | 企業内容等の開示に関する内閣府令第19条第2項第9号(代表取締役の異動)の規定に基づく臨時報告書 | | | 平成27年3月26日
関東財務局長に提出。 |
| | 企業内容等の開示に関する内閣府令第19条第2項第12号(財政状態、経営成績及びキャッシュ・フローの状況に著しい影響を与える事象の発生)の規定に基づく臨時報告書 | | | 平成27年4月8日
関東財務局長に提出。 |
| (5) | 臨時報告書の訂正報告書 | | | |
| | 平成27年1月30日提出の臨時報告書(新株予約権の割当て)の訂正報告書 | | | 平成27年4月1日
関東財務局長に提出。 |
| (6) | 発行登録書及びその添付書類(社債) | | | 平成26年11月13日
関東財務局長に提出。 |
| (7) | 訂正発行登録書(社債) | | | 平成27年1月30日
関東財務局長に提出。
平成27年2月12日
関東財務局長に提出。
平成27年3月4日
関東財務局長に提出。
平成27年3月26日
関東財務局長に提出。
平成27年4月1日
関東財務局長に提出。
平成27年4月8日
関東財務局長に提出。 |
| (8) | 発行登録追補書類及びその添付書類(社債) | | | 平成26年12月12日
関東財務局長に提出。 |
| (9) | 自己株券買付状況報告書 | | | 平成27年4月14日
関東財務局長に提出。 |

第二部 【提出会社の保証会社等の情報】

該当事項はありません。

独立監査人の監査報告書及び内部統制監査報告書

平成27年6月24日

エイチ・ツー・オー リテイリング株式会社

取締役会 御中

有限責任 あずさ監査法人

指定有限責任社員 業務執行社員	公認会計士	新 田 東 平
--------------------	-------	---------

指定有限責任社員 業務執行社員	公認会計士	杉 田 直 樹
--------------------	-------	---------

指定有限責任社員 業務執行社員	公認会計士	紀 平 聡 志
--------------------	-------	---------

<財務諸表監査>

当監査法人は、金融商品取引法第193条の2第1項の規定に基づく監査証明を行うため、「経理の状況」に掲げられているエイチ・ツー・オー リテイリング株式会社の平成26年4月1日から平成27年3月31日までの連結会計年度の連結財務諸表、すなわち、連結貸借対照表、連結損益計算書、連結包括利益計算書、連結株主資本等変動計算書、連結キャッシュ・フロー計算書、連結財務諸表作成のための基本となる重要な事項、その他の注記及び連結附属明細表について監査を行った。

連結財務諸表に対する経営者の責任

経営者の責任は、我が国において一般に公正妥当と認められる企業会計の基準に準拠して連結財務諸表を作成し適正に表示することにある。これには、不正又は誤謬による重要な虚偽表示のない連結財務諸表を作成し適正に表示するために経営者が必要と判断した内部統制を整備及び運用することが含まれる。

監査人の責任

当監査法人の責任は、当監査法人が実施した監査に基づいて、独立の立場から連結財務諸表に対する意見を表明することにある。当監査法人は、我が国において一般に公正妥当と認められる監査の基準に準拠して監査を行った。監査の基準は、当監査法人に連結財務諸表に重要な虚偽表示がないかどうかについて合理的な保証を得るために、監査計画を策定し、これに基づき監査を実施することを求めている。

監査においては、連結財務諸表の金額及び開示について監査証拠を入手するための手続が実施される。監査手続は、当監査法人の判断により、不正又は誤謬による連結財務諸表の重要な虚偽表示のリスクの評価に基づいて選択及び適用される。財務諸表監査の目的は、内部統制の有効性について意見表明するためのものではないが、当監査法人は、リスク評価の実施に際して、状況に応じた適切な監査手続を立案するために、連結財務諸表の作成と適正な表示に関連する内部統制を検討する。また、監査には、経営者が採用した会計方針及びその適用方法並びに経営者によって行われた見積りの評価も含め全体としての連結財務諸表の表示を検討することが含まれる。

当監査法人は、意見表明の基礎となる十分かつ適切な監査証拠を入手したと判断している。

監査意見

当監査法人は、上記の連結財務諸表が、我が国において一般に公正妥当と認められる企業会計の基準に準拠して、エイチ・ツー・オー リテイリング株式会社及び連結子会社の平成27年3月31日現在の財政状態並びに同日をもって終了する連結会計年度の経営成績及びキャッシュ・フローの状況をすべての重要な点において適正に表示しているものと認める。

< 内部統制監査 >

当監査法人は、金融商品取引法第193条の2第2項の規定に基づく監査証明を行うため、エイチ・ツー・オー リテイリング株式会社の平成27年3月31日現在の内部統制報告書について監査を行った。

内部統制報告書に対する経営者の責任

経営者の責任は、財務報告に係る内部統制を整備及び運用し、我が国において一般に公正妥当と認められる財務報告に係る内部統制の評価の基準に準拠して内部統制報告書を作成し適正に表示することにある。

なお、財務報告に係る内部統制により財務報告の虚偽の記載を完全には防止又は発見することができない可能性がある。

監査人の責任

当監査法人の責任は、当監査法人が実施した内部統制監査に基づいて、独立の立場から内部統制報告書に対する意見を表明することにある。当監査法人は、我が国において一般に公正妥当と認められる財務報告に係る内部統制の監査の基準に準拠して内部統制監査を行った。財務報告に係る内部統制の監査の基準は、当監査法人に内部統制報告書に重要な虚偽表示がないかどうかについて合理的な保証を得るために、監査計画を策定し、これに基づき内部統制監査を実施することを求めている。

内部統制監査においては、内部統制報告書における財務報告に係る内部統制の評価結果について監査証拠を入手するための手続が実施される。内部統制監査の監査手続は、当監査法人の判断により、財務報告の信頼性に及ぼす影響の重要性に基づいて選択及び適用される。また、内部統制監査には、財務報告に係る内部統制の評価範囲、評価手続及び評価結果について経営者が行った記載を含め、全体としての内部統制報告書の表示を検討することが含まれる。

当監査法人は、意見表明の基礎となる十分かつ適切な監査証拠を入手したと判断している。

監査意見

当監査法人は、エイチ・ツー・オー リテイリング株式会社が平成27年3月31日現在の財務報告に係る内部統制は有効であると表示した上記の内部統制報告書が、我が国において一般に公正妥当と認められる財務報告に係る内部統制の評価の基準に準拠して、財務報告に係る内部統制の評価結果について、すべての重要な点において適正に表示しているものと認める。

利害関係

会社と当監査法人又は業務執行社員との間には、公認会計士法の規定により記載すべき利害関係はない。

以 上

-
- 1 上記は監査報告書の原本に記載された事項を電子化したものであり、その原本は当社(有価証券報告書提出会社)が別途保管しております。
 - 2 XBRLデータは監査の対象には含まれておりません。

独立監査人の監査報告書

平成27年6月24日

エイチ・ツー・オー リテイリング株式会社
取締役会 御中

有限責任 あずさ監査法人

指定有限責任社員 業務執行社員	公認会計士	新 田 東 平
--------------------	-------	---------

指定有限責任社員 業務執行社員	公認会計士	杉 田 直 樹
--------------------	-------	---------

指定有限責任社員 業務執行社員	公認会計士	紀 平 聡 志
--------------------	-------	---------

当監査法人は、金融商品取引法第193条の2第1項の規定に基づく監査証明を行うため、「経理の状況」に掲げられているエイチ・ツー・オー リテイリング株式会社の平成26年4月1日から平成27年3月31日までの第96期事業年度の財務諸表、すなわち、貸借対照表、損益計算書、株主資本等変動計算書、重要な会計方針、その他の注記及び附属明細表について監査を行った。

財務諸表に対する経営者の責任

経営者の責任は、我が国において一般に公正妥当と認められる企業会計の基準に準拠して財務諸表を作成し適正に表示することにある。これには、不正又は誤謬による重要な虚偽表示のない財務諸表を作成し適正に表示するために経営者が必要と判断した内部統制を整備及び運用することが含まれる。

監査人の責任

当監査法人の責任は、当監査法人が実施した監査に基づいて、独立の立場から財務諸表に対する意見を表明することにある。当監査法人は、我が国において一般に公正妥当と認められる監査の基準に準拠して監査を行った。監査の基準は、当監査法人に財務諸表に重要な虚偽表示がないかどうかについて合理的な保証を得るために、監査計画を策定し、これに基づき監査を実施することを求めている。

監査においては、財務諸表の金額及び開示について監査証拠を入手するための手続が実施される。監査手続は、当監査法人の判断により、不正又は誤謬による財務諸表の重要な虚偽表示のリスクの評価に基づいて選択及び適用される。財務諸表監査の目的は、内部統制の有効性について意見表明するためのものではないが、当監査法人は、リスク評価の実施に際して、状況に応じた適切な監査手続を立案するために、財務諸表の作成と適正な表示に関連する内部統制を検討する。また、監査には、経営者が採用した会計方針及びその適用方法並びに経営者によって行われた見積りの評価も含め全体としての財務諸表の表示を検討することが含まれる。

当監査法人は、意見表明の基礎となる十分かつ適切な監査証拠を入手したと判断している。

監査意見

当監査法人は、上記の財務諸表が、我が国において一般に公正妥当と認められる企業会計の基準に準拠して、エイチ・ツー・オー リテイリング株式会社の平成27年3月31日現在の財政状態及び同日をもって終了する事業年度の経営成績をすべての重要な点において適正に表示しているものと認める。

利害関係

会社と当監査法人又は業務執行社員との間には、公認会計士法の規定により記載すべき利害関係はない。

以上

- 1 上記は監査報告書の原本に記載された事項を電子化したものであり、その原本は当社(有価証券報告書提出会社)が別途保管しております。
- 2 XBRLデータは監査の対象には含まれておりません。