

【表紙】

|            |   |
|------------|---|
| 【提出書類】     | 有価証券報告書   |
| 【根拠条文】     | 金融商品取引法第24条第1項  |
| 【提出先】      | 関東財務局長  |
| 【提出日】      | 平成23年6月28日  |
| 【事業年度】     | 第89期（自平成22年4月1日至平成23年3月31日）   |
| 【会社名】      | 日立工機株式会社  |
| 【英訳名】      | Hitachi Koki Co., Ltd.  |
| 【代表者の役職氏名】 | 取締役社長 加藤 清  |
| 【本店の所在の場所】 | 東京都港区港南二丁目15番1号   |
| 【電話番号】     | 03-5783-0601（代表）  |
| 【事務連絡者氏名】  | 取締役 法務部長 尾木 克彦  |
| 【最寄りの連絡場所】 | 東京都港区港南二丁目15番1号   |
| 【電話番号】     | 03-5783-0601（代表）  |
| 【事務連絡者氏名】  | 取締役 法務部長 尾木 克彦  |
| 【縦覧に供する場所】 | 株式会社東京証券取引所<br>(東京都中央区日本橋兜町2番1号)<br>株式会社大阪証券取引所<br>(大阪市中央区北浜一丁目8番16号) |

## 第一部【企業情報】

## 第1【企業の概況】

## 1【主要な経営指標等の推移】

| 回次<br>決算年月              | 第85期<br>平成19年3月  | 第86期<br>平成20年3月  | 第87期<br>平成21年3月  | 第88期<br>平成22年3月  | 第89期<br>平成23年3月  |
|-------------------------|------------------|------------------|------------------|------------------|------------------|
| (1) 連結経営指標等             |                  |                  |                  |                  |                  |
| 売上高 (百万円)               | 151,935          | 172,876          | 139,203          | 115,000          | 118,558          |
| 経常利益 (百万円)              | 18,612           | 21,460           | 8,884            | 3,638            | 3,705            |
| 当期純利益 (百万円)             | 12,701           | 14,229           | 3,530            | 967              | 528              |
| 包括利益 (百万円)              | -                | -                | -                | -                | 2,029            |
| 純資産額 (百万円)              | 115,112          | 119,734          | 109,036          | 106,732          | 102,241          |
| 総資産額 (百万円)              | 153,351          | 165,438          | 149,675          | 144,347          | 138,622          |
| 1株当たり純資産額 (円)           | 1,101.68         | 1,159.00         | 1,065.85         | 1,043.41         | 998.94           |
| 1株当たり当期純利益金額 (円)        | 122.17           | 137.99           | 34.82            | 9.54             | 5.21             |
| 潜在株式調整後1株当たり当期純利益金額 (円) | 121.94           | 137.84           | 34.82            | 9.54             | 5.21             |
| 自己資本比率 (%)              | 74.4             | 71.7             | 72.2             | 73.3             | 73.1             |
| 自己資本利益率 (%)             | 11.5             | 12.2             | 3.1              | 0.9              | 0.5              |
| 株価収益率 (倍)               | 14.8             | 9.2              | 23.3             | 105.6            | 153.4            |
| 営業活動によるキャッシュ・フロー (百万円)  | 16,308           | 7,092            | 10,275           | 10,934           | 6,406            |
| 投資活動によるキャッシュ・フロー (百万円)  | 8,455            | 6,612            | 1,916            | 1,327            | 646              |
| 財務活動によるキャッシュ・フロー (百万円)  | 4,662            | 1,750            | 776              | 1,188            | 2,917            |
| 現金及び現金同等物の期末残高 (百万円)    | 30,975           | 29,718           | 16,688           | 25,120           | 27,424           |
| 従業員数 (外、臨時雇用者数) (人)     | 4,684<br>(1,345) | 5,140<br>(1,594) | 4,868<br>(1,356) | 4,670<br>(1,070) | 4,604<br>(1,549) |
| (2) 提出会社の経営指標等          |                  |                  |                  |                  |                  |
| 売上高 (百万円)               | 78,240           | 83,186           | 69,048           | 49,306           | 48,313           |
| 経常利益 (百万円)              | 15,927           | 17,869           | 11,800           | 3,774            | 3,024            |
| 当期純利益 (百万円)             | 9,779            | 11,173           | 7,086            | 1,168            | 1,121            |
| 資本金 (百万円)               | 17,813           | 17,813           | 17,813           | 17,813           | 17,813           |
| 発行済株式総数 (千株)            | 123,072          | 123,072          | 123,072          | 123,072          | 123,072          |
| 純資産額 (百万円)              | 104,543          | 108,974          | 109,062          | 107,755          | 106,363          |
| 総資産額 (百万円)              | 124,475          | 129,402          | 121,283          | 119,927          | 116,328          |
| 1株当たり純資産額 (円)           | 1,012.40         | 1,064.65         | 1,075.70         | 1,062.68         | 1,048.91         |
| 1株当たり配当額 (円)            | 38.00            | 45.00            | 41.00            | 24.00            | 24.00            |
| (うち、1株当たり中間配当額) (円)     | (15.00)          | (20.00)          | (24.00)          | (12.00)          | (12.00)          |
| 1株当たり当期純利益金額 (円)        | 94.07            | 108.35           | 69.90            | 11.52            | 11.06            |
| 潜在株式調整後1株当たり当期純利益金額 (円) | 93.89            | 108.23           | 69.89            | 11.52            | 11.06            |
| 自己資本比率 (%)              | 84.0             | 84.2             | 89.9             | 89.9             | 91.4             |
| 自己資本利益率 (%)             | 9.5              | 10.5             | 6.5              | 1.1              | 1.1              |
| 株価収益率 (倍)               | 19.2             | 11.7             | 11.6             | 87.4             | 72.2             |
| 配当性向 (%)                | 40.4             | 41.5             | 58.7             | 208.2            | 216.9            |
| 従業員数 (外、臨時雇用者数) (人)     | 1,658<br>(467)   | 1,622<br>(429)   | 1,480<br>(282)   | 1,406<br>(151)   | 1,373<br>(150)   |

- (注) 1. 売上高は、消費税及び地方消費税(以下「消費税等」という。)を含まない。
2. 平成20年3月期より、(株)日工タナカエンジニアリング及びHitachi Power Tools (Thailand) Co., Ltd.を連結子会社に含めた。
  3. 平成21年3月期より、Hitachi Power Tools Panama S.A.を連結子会社に含めた。
  4. 平成22年3月期より、L.L.C. Hitachi Power Tools RUS及びHitachi Koki do Brasil Ltda.を連結子会社に含めた。
  5. 平成19年3月期より株主への速やかな利益還元とサービス向上を目的として、四半期配当を導入している。平成19年3月期の1株当たり配当金額38円の内訳は、第1四半期配当の7円、中間(第2四半期)配当の8円及び第3四半期配当の8円並びに期末(第4四半期)配当の15円である。
  6. 平成20年3月期の1株当たり配当金額45円の内訳は、第1四半期配当の10円、中間(第2四半期)配当の10円及び第3四半期配当の10円並びに期末(第4四半期)配当の15円である。期末(第4四半期)配当額15円は、特別配当5円を含んでいる。
  7. 平成21年3月期の1株当たり配当金額41円の内訳は、第1四半期配当の11円、中間(第2四半期)配当の13円及び第3四半期配当の11円並びに期末(第4四半期)配当の6円である。中間(第2四半期)配当額13円は、記念配当2円を含んでいる。
  8. 平成22年3月期の1株当たり配当金額24円の内訳は、第1四半期配当の6円、中間(第2四半期)配当の6円及び第3四半期配当の6円並びに期末(第4四半期)配当の6円である。
  9. 平成23年3月期の1株当たり配当金額24円の内訳は、第1四半期配当の6円、中間(第2四半期)配当の6円及び第3四半期配当の6円並びに期末(第4四半期)配当の6円である。

2【沿革】

| 年月       | 概要  |
|----------|---|
| 昭和23年12月 | 企業再建整備法に基づく決定整備計画により、日立兵器㈱の第二会社として、その新勘定資産の出資を受け設立され、日立兵器㈱の事業を継承した。(製造品目：電動工具及び採炭機器、なお昭和28年3月旧会社日立兵器㈱を吸収合併) |
| 昭和24年5月  | 東京証券取引所及び大阪証券取引所に株式を上場  |
| 昭和25年1月  | 特殊電動工具の製造を開始  |
| 昭和29年11月 | 理化学機器(現 ライフサイエンス機器)製品の製造を開始   |
| 昭和35年7月  | 空気工具の製造を開始  |
| 昭和36年5月  | 真空ポンプの製造を開始   |
| 昭和37年8月  | エンジン機器の製造を開始  |
| 昭和38年6月  | プリンタの製造を開始  |
| 昭和44年1月  | 建築用木工機械の製造を開始   |
| 昭和45年5月  | 「㈱日立工機原町工場」(現 ㈱日立工機原町)を設立   |
| 昭和45年7月  | 佐和工場を新設   |
| 昭和45年8月  | 「㈱日工パーツ」(現 日工ソリューションズ㈱(平成16年4月合併及び社名変更 旧社名日工産業㈱))を設立  |
| 昭和46年11月 | ㈱日立製作所より電動工具の国内販売業務を移管  |
| 昭和48年4月  | ㈱日立製作所より電動工具の輸出業務を移管  |
| 昭和50年6月  | 「日工部品販売㈱」を設立(平成15年9月解散)   |
| 昭和53年11月 | ドイツに「Hitachi Power Tools Europe GmbH」を設立  |
| 昭和53年12月 | シンガポールに「Hitachi Power Tools (Singapore) Pte. Ltd.」を設立(平成12年8月解散)  |
| 昭和54年1月  | シンガポールに「Hitachi Koki (Singapore) Pte. Ltd.」を設立  |
| 昭和55年11月 | 米国に「Hitachi Power Tools U.S.A., Ltd.」を設立(平成8年1月解散)  |
| 昭和56年2月  | 英国に「Hitachi Power Tools (U.K.) Ltd.」を設立   |
| 昭和56年12月 | オランダに「Hitachi Power Tools Netherlands B.V.」を設立  |
| 昭和58年7月  | ベルギーに「Hitachi Power Tools Belgium N.V./S.A.」を設立   |
| 昭和59年4月  | 「日立工機エンジニアリング㈱」を設立(平成16年4月合併により解散)  |
| 昭和59年12月 | 「㈱日立工機山形」を設立(平成15年3月解散)   |
| 昭和60年3月  | 福建省に合弁会社「ミン東日立電動工具有限公司」(現 福建日立工機有限公司)を設立  |
| 平成元年6月   | マレーシアに「Hitachi Koki (Malaysia) Sdn. Bhd.」を設立  |
| 平成2年5月   | 米国の「Dataproducts Corporation」の株式を取得し子会社化(平成14年10月日立プリンティングソリューションズ㈱(承継時社名)に承継)                              |
| 平成2年7月   | スペインに「Hitachi Power Tools Iberica S.A.」を設立  |
| 平成2年9月   | フランスに「Hitachi Power Tools France S.A.」(現 Hitachi Power Tools France S.A.S.)を設立                              |
| 平成4年3月   | オーストリアに「Hitachi Power Tools Oesterreich GmbH」を設立  |
| 平成4年8月   | 香港に「Hitachi Koki Asia Co., Ltd.」を設立   |
| 平成6年4月   | 広東省に合弁会社「広東日立工機有限公司」を設立   |
| 平成7年1月   | アイルランドに「Hitachi Koki Europe Ltd.」を設立  |
| 平成7年9月   | 米国に「Hitachi Koki U.S.A., Ltd.」を設立   |

| 年月       | 概要   |
|----------|--|
| 平成8年2月   | オーストラリアに「Hitachi Power Tools Australia Pty. Ltd.」を設立   |
| 平成8年4月   | インドに「Hitachi Koki India Ltd.」を設立   |
| 平成12年2月  | 「日立工機販売(株)」を設立   |
| 平成12年4月  | 「(株)日立工機佐和」を設立(平成17年4月合併により解散)   |
| 平成14年1月  | イタリアに合併会社「Hitachi Fercad Power Tools Italia S.p.A.」を設立   |
| 平成14年10月 | 会社分割によりプリンティングシステム事業を(株)日立製作所に譲渡   |
| 平成16年11月 | 台湾に「台湾日立工機クーフェン有限公司」を設立  |
| 平成17年1月  | ノルウェーの「Markt & Co AS」(現 Hitachi Power Tools Norway AS)の株式を取得し子会社化  |
| 平成17年3月  | 「三京ダイヤモンド工業(株)」の株式を取得し子会社化   |
| 平成17年5月  | 上海に「日立工機商業(中国)有限公司」を設立   |
| 平成19年1月  | オランダの「Carat International B.V.」の株式を取得し子会社化   |
|          | メキシコに「Hitachi Power Tools de Mexico, S.A. de C.V.」を設立  |
| 平成19年4月  | タイに「Hitachi Power Tools (Thailand) Co., Ltd.」を設立<br>「(株)日工タナカエンジニアリング」を設立(平成19年5月タナカ工業(株)から同社のエンジン工<br>具事業を譲受) |
| 平成20年9月  | パナマに「Hitachi Power Tools Panama S.A.」を設立   |
| 平成21年3月  | (株)日立製作所が当社株式の公開買付により、当社の親会社となる。   |
| 平成21年8月  | ロシアに「L.L.C. Hitachi Power Tools RUS」を設立  |
| 平成22年1月  | ブラジルに「Hitachi Koki do Brasil Ltda.」を設立   |

(注) 印の会社は、当連結会計年度末における連結子会社である。

### 3【事業の内容】

当社グループは、当社、子会社51社(非連結子会社1社を含む。)及び関連会社1社により構成されており、主な事業は、電動工具の製造及び販売である。なお、上記のほか、親会社として(株)日立製作所があり、その主な事業は、電気機械器具他各種製品の製造及び販売である。

当社製品は、主に国内では当社販売子会社及び(株)日立製作所の販売会社・特約店、海外では当社販売子会社を經由し、商社及び代理店を通じて販売している。

当社グループの主要製品、当社及び各関係会社の位置付けは、次のとおりである。

|            | 主要製品   | 主要な会社   |
|------------|--|---|
| 電動工具       | 金工用電動工具、木工用電動工具、コードレス工具、建設用電動工具、空気工具(釘打機・ネジ打機・釘打機用コンプレッサ)、木工機械、エンジン工具、園芸用工具、家庭用電動工具、集じん機、レーザー測定具(墨出し器・距離計)、アクセサリ(ダイヤモンド工具、その他消耗部品) | 当社、(株)日立工機原町、(株)日工タナカエンジニアリング、三京ダイヤモンド工業(株)、日立工機販売(株)、Hitachi Koki (Malaysia) Sdn. Bhd.、Hitachi Koki India Ltd.、広東日立工機有限公司、福建日立工機有限公司、台湾日立工機クーフェン有限公司、Hitachi Koki Europe Ltd.、Hitachi Koki(Singapore)Pte. Ltd.、Hitachi Koki Asia Co., Ltd.、日立工機商業(中国)有限公司、Hitachi Power Tools (Thailand) Co., Ltd.、Hitachi Koki U.S.A., Ltd.、Hitachi Koki do Brasil Ltda.、Hitachi Power Tools de Mexico S.A. de C.V.、Hitachi Power Tools Australia Pty. Ltd.、Hitachi Power Tools Belgium N.V./S.A.、Hitachi Power Tools Denmark A/S、Hitachi Power Tools Europe GmbH、Hitachi Power Tools France S.A.S.、Hitachi Power Tools Finland Oy、Hitachi Power Tools Iberica S.A.、Hitachi Power Tools Netherlands B.V.、Hitachi Power Tools Oesterreich GmbH、Hitachi Power Tools Norway AS、L.L.C. Hitachi Power Tools RUS、Hitachi Power Tools (U.K.)Ltd.、Hitachi Fercad Power Tools Italia S.p.A.、Carat International B.V. |
| ライフサイエンス機器 | 超遠心機、冷却遠心機、小形遠心機、生産用連続超遠心機   | 当社  |

(注) 上表のほか、情報技術サービス、印刷及び受託業務を行う子会社として日工ソリューションズ(株)がある。

以上の概略図は次のとおりである。

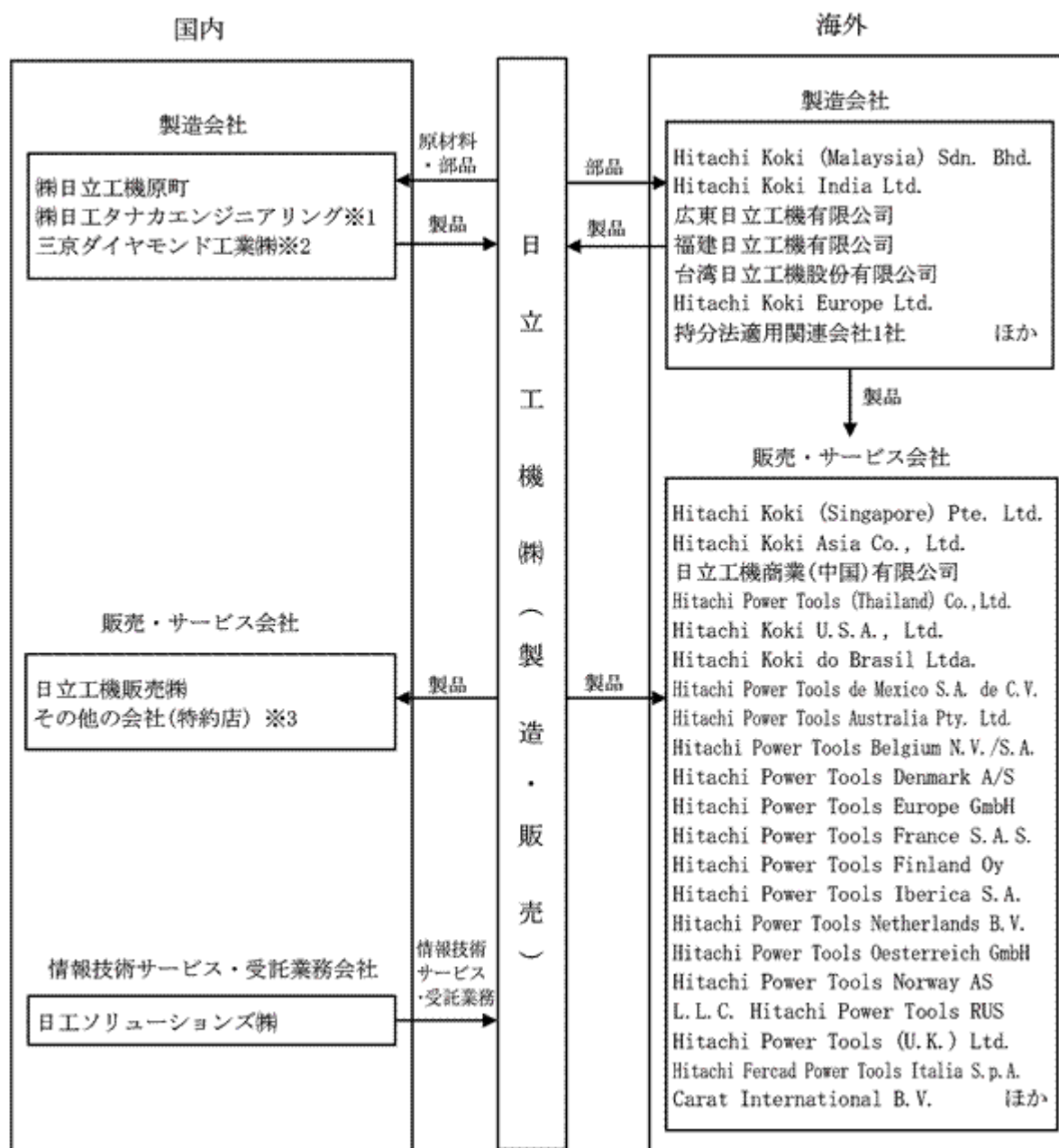

- (注) 1. 上記概略図は、平成23年3月31日現在のものである。
2. ㈱日工タナカエンジニアリング(1)の主な事業内容は、エンジン工具の製造及び販売である。
3. 三京ダイヤモンド工業㈱(2)の主な事業内容は、ダイヤモンド工具(電動工具用アクセサリ)の製造及び販売である。
4. 3は、関係会社以外の関連当事者である。

4【関係会社の状況】

| 名称                                   | 住所         | 資本金              | 主要な事業の内容                  | 議決権の所有割合(%)                   | 関係内容等  |
|--------------------------------------|------------|------------------|---------------------------|-------------------------------|--|
| (親会社)                                |            |                  |                           |                               |  |
| (株)日立製作所(注)2                         | 東京都千代田区    | 408,810<br>百万円   | 電気機械器具等の製造及び販売            | 被所有<br>51.3<br>(11.0)<br>(注)3 | 当社が資金を預け入れている。当社の監査役2名は、それぞれ(株)日立製作所の取締役、従業員を兼任している。 |
| (連結子会社)                              |            |                  |                           |                               |  |
| (株)日立工機原町                            | 福島県南相馬市    | 400<br>百万円       | 電動工具の製造販売                 | 100.0                         | 当社が電動工具、木工機械等を購入している。役員の兼任3人                         |
| (株)日工タナカエンジニアリング                     | 千葉県習志野市    | 490<br>百万円       | エンジン工具の製造販売               | 100.0                         | 当社がエンジン工具を購入している。役員の兼任3人、出向2人                        |
| 三京ダイヤモンド工業(株)                        | 神奈川県海老名市   | 94<br>百万円        | ダイヤモンド工具(電動工具用アクセサリ)の製造販売 | 100.0                         | 当社がダイヤモンド工具を購入している。役員の兼任4人、出向1人                      |
| 日立工機販売(株)(注)5                        | 東京都大田区     | 450<br>百万円       | 電動工具等の販売                  | 100.0                         | 当社の電動工具を販売している。役員の兼任4人、出向1人                          |
| 日工ソリューションズ(株)                        | 茨城県ひたちなか市  | 240<br>百万円       | 情報技術サービス、印刷及び受託業務         | 100.0                         | 当社が情報システム管理その他の各種業務を委託している。役員の兼任3人、転籍1人              |
| Hitachi Koki (Malaysia) Sdn. Bhd.    | マレーシア      | 25,045<br>千Mドル   | 電動工具の製造販売                 | 100.0<br>(46.1)<br>(注)4       | 当社が電動工具の生産用部品を供給している。役員の兼任3人、出向2人                    |
| 広東日立工機有限公司                           | 広東省        | 20,500<br>千米ドル   | 電動工具の製造販売                 | 98.6<br>(3.1)<br>(注)4         | 当社の電動工具を製造、販売している。役員の兼任4人、出向1人                       |
| 福建日立工機有限公司                           | 福建省        | 22,500<br>千米ドル   | 電動工具の製造販売                 | 95.1<br>(2.4)<br>(注)4         | 当社の電動工具を製造、販売している。役員の兼任3人、出向2人                       |
| Hitachi Koki (Singapore) Pte. Ltd.   | シンガポール     | 13,560<br>千Sドル   | 電動工具の販売                   | 93.3                          | 当社の電動工具を販売している。役員の兼任2人、出向2人                          |
| Hitachi Koki Asia Co., Ltd.          | 香港         | 200,000<br>千HKドル | 電動工具の販売                   | 100.0                         | 当社の電動工具を販売している。役員の兼任2人、出向1人                          |
| Hitachi Koki U.S.A., Ltd. (注)6       | 米国(ジョージア州) | 120,000<br>千米ドル  | 電動工具の販売                   | 100.0                         | 当社の電動工具を販売している。役員の兼任1人、出向2人                          |
| Hitachi Power Tools Netherlands B.V. | オランダ       | 33,596<br>千ユーロ   | 電動工具の販売                   | 100.0                         | 当社の電動工具を販売している。役員の兼任2人、出向2人                          |
| Hitachi Power Tools Oesterreich GmbH | オーストリア     | 29,000<br>千ユーロ   | 電動工具の販売                   | 100.0<br>(100.0)              | 当社の電動工具を販売している。役員の兼任2人、出向2人                          |
| Hitachi Power Tools (U.K.) Ltd.      | 英国         | 4,700<br>千英ポンド   | 電動工具の販売                   | 100.0                         | 当社の電動工具を販売している。役員の兼任3人、出向1人                          |
| その他36社                               |            |                  |                           |                               |  |
| (非連結子会社)1社                           |            |                  |                           |                               |  |
| (関連会社)1社                             |            |                  |                           |                               |  |

(注)1. 名称欄 印は、特定子会社に該当している。

2. 有価証券報告書を提出している。

3. ( )は間接被所有割合(内数)である。

4. ( )は間接所有割合(内数)である。

5. 日立工機販売(株)については、売上高(連結会社相互間の内部売上を除く。)の連結売上高に占める割合が10%を超えている。



日立工機販売(株)

|          |           |           |
|----------|-----------|-----------|
| 主要な損益情報等 | (1) 売上高   | 13,244百万円 |
|          | (2) 営業損失  | 156百万円    |
|          | (3) 経常損失  | 158百万円    |
|          | (4) 当期純損失 | 171百万円    |
|          | (5) 純資産額  | -641百万円   |
|          | (6) 総資産額  | 5,154百万円  |

6 . Hitachi Koki U.S.A., Ltd. については、売上高（連結会社相互間の内部売上を除く。）の連結売上高に占める割合が10%を超えている。

Hitachi Koki U.S.A., Ltd.

|          |           |           |
|----------|-----------|-----------|
| 主要な損益情報等 | (1) 売上高   | 21,812百万円 |
|          | (2) 営業損失  | 697百万円    |
|          | (3) 経常損失  | 720百万円    |
|          | (4) 当期純損失 | 713百万円    |
|          | (5) 純資産額  | 8,603百万円  |
|          | (6) 総資産額  | 16,580百万円 |

## 5【従業員の状況】

### (1) 連結会社の状況

(平成23年3月31日現在)

| セグメントの名称   | 従業員数(人)      |
|------------|--------------|
| 電動工具       | 4,470(1,524) |
| ライフサイエンス機器 | 134( 25)     |
| 合計         | 4,604(1,549) |

- (注) 1. 従業員数は就業人員数(当社グループからグループ外への出向者を除き、グループ外から当社グループへの出向者を含む。)であり、臨時従業員等の数は( )内に期末人員を外数で記載している。なお、年間の平均臨時従業員等の数は1,319人(電動工具1,293人、ライフサイエンス機器26人)である。
2. 臨時従業員等には、臨時員、パートタイマー、嘱託、派遣社員等を含んでいる。

### (2) 提出会社の状況

(平成23年3月31日現在)

| 従業員数(人)    | 平均年齢(歳) | 平均勤続年数(年) | 平均年間給与(円) |
|------------|---------|-----------|-----------|
| 1,373(150) | 42.2    | 20.3      | 6,561,913 |

| セグメントの名称   | 従業員数(人)    |
|------------|------------|
| 電動工具       | 1,239(125) |
| ライフサイエンス機器 | 134( 25)   |
| 合計         | 1,373(150) |

- (注) 1. 従業員数は就業人員数(当社から社外への出向者を除き、社外から当社への出向者を含む。)であり、臨時従業員等の数は( )内に期末人員を外数で記載している。なお、当事業年度の平均臨時従業員等の数は 149人である。また、国内関連会社を含めた期末就業人員は2,302人である。
2. 臨時従業員等には、臨時員、パートタイマー、嘱託、派遣社員等を含んでいる。
3. 平均年間給与は、賞与及び基準外賃金を含んでいる。

### (3) 労働組合の状況

当社グループにおける、労使関係については特に記載すべき事項はない。なお、当社の労働組合は日立工機労働組合と称し、現在全日本電機・電子・情報関連産業労働組合連合会に所属しており、組合員数は平成23年3月31日現在で1,271人である。

## 第2【事業の状況】

### 1【業績等の概要】

#### (1)業績

当連結会計年度の当社グループを取り巻く経済環境は、日本においては当期後半ようやく住宅投資の回復がみられるなど好転しつつあったが、期末に発生した東日本大震災により経済全体は大きな打撃を受けた。海外においては、新興国を中心に回復基調が鮮明になり、欧州地域でも一部の国で停滞がみられたものの概ね緩やかな回復傾向を示した。一方、北米地域では個人消費に回復の兆しがあらわれてきたが、住宅投資は依然として低水準で推移した。加えて、為替相場についても対ユーロ・米ドルともに大幅な円高で推移するなど、当社グループにとっては厳しい残る経営環境となった。

このような状況下、当社グループは、日本では東日本大震災の影響で国内生産拠点が操業の一時休止を余儀なくされ物流面でも困難な状況となり、期末の売上の上積みが見られなかった。しかしながら、グローバルで販売ルート強化、新規顧客の開拓、新製品の積極拡販などに努めた結果、ロシア、インド、中国などの新興国で大きく伸長したのをはじめ、すべての地域で前期を上回る売上高を確保した。

収益面では、中国工場への生産シフトを進めながら、徹底したコスト削減、グローバルでの在庫縮減など、収益力の強化に積極的に取り組んだが、大幅な円高や、東日本大震災の影響による国内製品の供給不足などが営業利益を押し下げる要因となった。加えて、特別損失として、東日本大震災により被災した建物の修繕費用、機械装置等の復旧費用及び工場休業に伴う固定費の回収損等災害による損失15億8千8百万円などを計上した。一方、特別利益として、付加価値税修正益13億5千3百万円などを計上した。この付加価値税修正益は、当連結会計年度において発覚した当社連結子会社の不適切な取引（架空売上）に対して支払ったVAT（Value Added Tax:付加価値税）の還付が確実となったことから利益計上したものである。

以上の結果、通期での当期連結業績は、売上高1,185億5千8百万円（前期比3%増）、営業利益36億3千万円（前期比横ばい）、経常利益37億5百万円（前期比2%増）、当期純利益5億2千8百万円（前期比45%減）となった。

セグメントの業績は次のとおりである。

#### 電動工具事業

日本においては、当期後半からは住宅投資が上向き需要に力強さが戻ってくるなど好転しつつある中、積極的な営業活動を展開し、拡大が進むホームセンタールートの取引深耕やアクセサリの拡販などに努めたが、期末に東日本大震災の影響を受けたことなどから、売上高は前期比2%の増加にとどまった。

北米地域においては、米国の住宅投資低迷が続く中、個人消費が緩やかに回復してきたことなどから、集客力のあるホームセンタールートの取引拡大や販売ルートの新規開拓などに積極的に取り組んだ結果、現地通貨ベースでは前期比10%増の売上高を確保したが、円高により円ベースでは前期比2%の増加となった。

欧州地域においては、南欧が厳しい経済環境にあったものの、ロシア、東欧において経済の回復基調が鮮明になったことに加え、イギリスで販売力のある大手ホームセンターとの取引拡大が奏功するなど西欧諸国も堅調に推移し、現地通貨ベースでの売上高は前期比17%増と高い伸びを示した。しかしながら、ユーロが大幅な円高で推移したことから、円ベースでの売上高は前期比1%の増加にとどまった。

アジア、その他の地域においては、概ね堅調に推移しており、特にインド、中国、タイなどが大きく伸長したことなどから、売上高は前期比14%の増加となった。

これらの結果当事業の業績は、売上高1,128億5千6百万円（前期比3%増）、営業利益19億8千5百万円（前期比1%減）となった。

#### ライフサイエンス機器事業

日本においては、大学官公庁研究施設での設備投資の手控えや東日本大震災などの影響を受けたが、インフルエンザワクチン生産用連続超遠心機の拡販やユーザーの更新需要掘り起こしなどに積極的に取り組み、前期並みの売上を確保した。海外においては、北米での超遠心機、冷却遠心機の拡販などに努めたものの、中国、アジア市場が冷え込み、競争が激化したことなどから、売上は厳しい状況となった。

その結果当事業の業績は、売上高57億2百万円（前期比1%減）、営業利益16億4千5百万円（前期比横ばい）となった。

(2) キャッシュ・フロー

当連結会計年度の営業活動によるキャッシュ・フローについては、税金等調整前当期純利益31億1百万円や仕入債務の増加20億3千8百万円などにより、64億6百万円の収入となった。

投資活動によるキャッシュ・フローについては、有形固定資産の取得による支出16億2千7百万円などにより、6億4千6百万円の支出となった。

財務活動によるキャッシュ・フローについては、配当金の支払24億3千1百万円などにより、29億1千7百万円の支出となった。

以上の結果、現金及び現金同等物期末残高は、前連結会計年度末残高から23億3百万円増加し、274億2千4百万円となった。

2【生産、受注及び販売の状況】

当社グループの生産・販売品目は広範囲かつ多種多様であり、同種の製品であっても、構造、形式等は必ずしも一様ではなく、また連結ベースでは受注生産形態をとらない製品も多いため、連結ベースでは販売実績のみを記載し、生産及び受注については当社の状況を示している。

(1) 販売実績

当連結会計年度における販売実績をセグメントごとに示すと、次のとおりである。

| セグメントの名称   | 販売実績(百万円) | 前年度比(%) |
|------------|-----------|---------|
| 電動工具       | 112,856   | +3.3    |
| ライフサイエンス機器 | 5,702     | -1.3    |
| 合計         | 118,558   | +3.1    |

(注) 本表の金額には、消費税等は含まれていない。

(2) 生産実績及び受注実績(提出会社)

当連結会計年度における当社の生産高及び受注高をセグメントごとに示すと、次のとおりである。

| セグメントの名称   | 生産高(百万円) | 前年度比(%) | 受注高(百万円) | 前年度比(%) |
|------------|----------|---------|----------|---------|
| 電動工具       | 32,963   | -11.8   | 43,239   | -0.7    |
| ライフサイエンス機器 | 5,648    | -0.8    | 6,065    | +4.5    |
| 合計         | 38,611   | -10.3   | 49,304   | -0.1    |

(注) 1. 本表の金額には、消費税等は含まれていない。

2. 生産高の金額は、予定販売価格を基礎としている。

### 3【対処すべき課題】

当連結会計年度において、当社連結子会社において不適切な取引及び会計処理を行っていたことが判明したことから、外部の専門家で構成する調査委員会を設置し全容説明を行った。

調査委員会の調査結果では、今回の不適切な取引及び会計処理に当社の組織的な関与はなかったことが明らかになり、また他の子会社の調査でも、一部の軽微な事象が新たに判明したものの、当該連結子会社で行われていたような不適切な取引及び会計処理は判明しなかった。一方、当社におけるグループ子会社管理のあり方に様々な課題があるとの指摘を受けた。

当社としては、調査委員会の再発防止策に関する提言を真摯に受け止め、二度とこのような事態を起こすことのないよう、当社グループの全役員及び全従業員が一丸となって再発防止策を着実に実行している。

今後も必要な取り組みを継続的に実施し、グループ全体のコンプライアンスの徹底とガバナンスの強化に努めていく。

再発防止策は次のとおりである。

企業風土の改革、コンプライアンス意識の徹底

イ．コンプライアンス教育の強化

ロ．グループ行動規範の周知

ハ．懲罰規定の制定と周知

関係会社に関する監査及び連結管理の強化

イ．内部監査の強化

ロ．海外関係会社の取締役会の機能強化と牽制機能の強化

ハ．関係会社の管理体制の見直し

ニ．関係会社とのコミュニケーションの強化

ホ．情報システムの整備

内部通報制度の強化

人事管理の強化

イ．人事ローテーションの推進

ロ．適正な人材配置のための人材の補強

なお、当社グループは、次のような施策を推進していく。

電動工具事業では、日本において、東日本大震災の影響により一時生産停止を余儀なくされたが、茨城県にある当社主力工場において3月末には一部生産を再開し4月上旬には全ラインが稼動した。引き続き安定的な生産体制の確保を図り、今後の被災地復興に向けた製品供給に支障がないよう努めていく。

一方、成長著しい新興国においては、アジアで市場に適合した製品を数多く投入していくことによって大幅な売上伸長を目指すとともに、ロシアでの更なる拡販、当期に進出したブラジルでの販売網の早期構築などを積極的に推進していく。また、欧米市場においては、景気回復基調を着実に受注に結びつけるべく、主要取引先である販売店ルートや集客力のあるホームセンタールートでの取引拡大などに注力し、売上の拡大を図っていく。

また、市場が大きく、電動、コードレス、エンジンといった様々な動力を持つ当社の強みが活かせるOPE（Outdoor Power Equipment：農林業や園芸などで使われるアウトドア工具全般をいう。）事業において、多彩な製品ラインアップを拡充し事業展開を加速していく。

次に、「リチウムの日立」の更なる確立を図っていく。高効率で経済的なブラシレスモーター、業界初の電子パルスドライバやハイブリッド電源など他社に先行している電子制御技術、電池の長寿命化を実現した独自の多重保護回路など、当社リチウムイオン電池搭載製品の持つ特長を幅広く市場に浸透させながら、ブランド力を高めていく。

さらに、市場規模の大きいアクセサリ（消耗部品）においても、新たに立ち上げた組織を核として体制の強化を進めるとともに、品揃えを拡充し大幅な売上拡大を図っていく。

ライフサイエンス機器事業においては、新製品のグローバル市場への投入、ワクチン市場での設備投資案件の確実な取り込み、サービス活動強化による買い替え需要の掘り起こし、海外代理店の支援強化、材料系等新分野の開拓などを図ることにより、高収益事業としての更なる成長を目指していく。

収益面では、中国広州市南沙に新工場を立ち上げるなどの生産強化を図るとともに、リスク分散を考慮した最適生産への継続した取り組み、生産効率の向上、徹底した原価低減、在庫の適正化などの諸施策を強力に推進することにより、収益力の更なる向上を図っていく。

中長期的な当社グループの経営戦略としては、ますます激化するグローバル競争に勝ち抜くための強靱な企業体質を構築すべく、営業力、製品開発力、コスト競争力の強化等に取り組み、業績の向上を目指し様々な経営施策を積極果敢に推進していく。特に、現下の厳しい市場環境に鑑み、収益力の改善に向けた諸施策に注力する。

また、環境経営を重視し、製造・販売一体となった環境管理の充実を図っていくとともに、事業活動にかかわる省エネルギー化の強力推進や環境に配慮した製品（エコプロダクツ）の積極展開、廃棄物等の徹底削減などに取り組みでいく。

そのための中長期的な経営戦略は、次のとおりである。

電動、コードレス、エンジンとさまざまな動力の製品を総合的にラインアップしている当社の強みを活かした総合OPE事業の展開を加速し、事業拡大の柱としていく。

リチウムイオン電池搭載製品について、高効率で省エネルギーなブラシレスモーターを搭載した製品をはじめ、幅広いシリーズ展開を推進し、グローバルブランドとしての「リチウムの日立」の確立に向けて、積極的に取り組んでいく。

電動工具製品と同程度の市場規模があるアクセサリ（消耗部品）分野において、事業基盤を整備し飛躍的な拡大を目指していく。

各地域の景気動向やカントリーリスクを的確に見極め、日米欧の主要3市場はもとより、新興国市場においても、すでに基盤のあるロシア、インド、中国、東南アジア等での拡販に加え、今後成長が期待できる中南米や中東等において早期に事業基盤を確立し、販売ルートの開拓や深耕等各種営業施策を積極的かつタイムリーに展開することにより、売上の確保、事業規模の拡大を図っていく。

マーケティングの強化により、ユーザーニーズを的確に捉えた競争優位な戦略製品の開発、他社にないイノベティブな製品の開発を推進し、収益力のある新製品の早期市場投入を実現していく。さらに、小型、軽量、低振動、低騒音、粉塵飛散軽減等、ユーザーの作業環境改善を志向した製品開発を強化し、顧客満足度の高い製品を拡充していく。

中国での生産強化を図るとともに、リスク分散を考慮したグローバル最適地生産体制を確立していく。あわせて国内、海外の生産拠点において、たゆまぬ生産効率の向上や原価低減の徹底推進等コスト競争力の強化を図ることにより、収益の確保と安定的な製品供給体制を追求していく。

M&Aやアライアンスを重要な戦略の一つとして位置づけ、当社の推進している電動工具事業、総合OPE事業、アクセサリ事業において、迅速な規模の拡大を図るべく引き続き検討していく。

ライフサイエンス機器事業においては、当社の持つ高い技術力を活かした高付加価値製品を材料系市場等新分野へも展開することにより規模の拡大を図るとともに、高収益事業として更なる成長を図っていく。

#### 4【事業等のリスク】

有価証券報告書に記載した事業の状況、経理の状況等に関する事項のうち、投資者の判断に重要な影響を及ぼす可能性のある事項には、以下のようなものがある。

なお、本項に記載した事項のうち、将来に関する事項については、当連結会計年度末現在において判断したものであり、状況の変化により結果的に変わる可能性がある。

##### (1) 経済状況

当社グループは、国内のほか、北アメリカ、ヨーロッパ、アジアその他の地域で製品を販売している。各地域の経済状況の変動に対しては、原価低減活動による生産効率の向上、複数地域における生産拠点の整備等による対応策を講じている。しかしながら、状況によっては各地域において予想以上の景気後退及びそれに伴う需要の縮小が生じ、それが当社グループの事業に悪影響を及ぼす可能性がある。

##### (2) 為替レートの変動

当社グループは、為替変動の影響を受けにくいビジネスモデルの確立に努めているが、当社グループの連結売上高に占める海外売上高の割合が高いため、予想を超える為替の変動は、当社グループの事業に影響を及ぼす可能性がある。一般に、円高は当社グループの事業に悪影響を及ぼし、円安は好影響をもたらす。また、当社グループは、中国に生産拠点を有しているため、人民元の切り上げがあった場合には当社グループの事業に悪影響を及ぼす可能性がある。

##### (3) 価格競争及び原材料価格の高騰

当社グループ製品は、市場における価格競争にさらされている。当社グループは、ユーザーニーズを的確に捉えた戦略製品を継続的に投入するとともに、原価低減活動等により価格競争を勝ち抜く施策をとっているが、今後著しく価格競争が激化した場合や原材料価格が予想以上に高騰した場合、当社グループの事業に悪影響を及ぼす可能性がある。

##### (4) 国際活動に潜在するリスク

当社グループは、北アメリカ、ヨーロッパ、アジアその他の地域において生産ないし販売活動を行っている。そのため、当該地域の法制及び税制や経済的要因、テロ及び紛争等の政治的要因、さらには労働力の不足、伝染病の蔓延等の社会的要因の変化等が当社グループの事業に悪影響を及ぼす可能性がある。また、当社グループは、中国における生産力の増強を図っているが、中国における政治又は法環境の変化、ストライキ、電力量の不足、経済状況の変化など、予期せぬ事象により生産設備の管理やその他の事業の遂行に問題が生じる可能性がある。したがって、これらの事象は当社グループの事業に悪影響を及ぼす可能性がある。

##### (5) 知的財産権保護の限界

当社グループは、他社製品との差別化を図るため様々な技術やノウハウを蓄積し知的財産権保護のための施策を講じている。しかし、他社が当社グループの技術を使って類似製品を製造することを防止できない可能性や当社グループが不知の間に他社の知的財産権を侵害していると主張される可能性があり、かかる状況が当社グループの事業に悪影響を及ぼす可能性がある。

##### (6) 製品の欠陥

当社グループは、安全に配慮した製品設計や徹底した品質管理を行っており、また、製造物責任賠償について保険に加入するなど十分な対策を講じている。しかし、予期せざる多額の賠償責任や大規模な製造物責任訴訟が生じた場合には、当社グループ製品に対する社会的評価に重大な影響を及ぼすとともに、問題解決に多額のコストがかかり、当社グループの事業に悪影響を及ぼす可能性がある。

##### (7) 株主構成や他社との提携等の変化

当社グループにおける株主構成の変化、他社との業務提携等の変更や解消などが、当社グループの事業に悪影響を及ぼす可能性がある。

##### (8) 地震、その他の自然災害

大規模な地震その他の自然災害により、当社グループの事業拠点が重大な被害を受けたり、交通網の途絶や電力・燃料・資材等の供給に不都合が生じた場合には、当社グループの生産・販売などの事業活動に問題が生じるとともに、その復旧に多額のコストがかかることにより、当社グループの事業に悪影響を及ぼす可能性がある。

## 5【経営上の重要な契約等】

| 契約会社名           | 相手方の名称            | 国名 | 契約内容  | 契約期間               |
|-----------------|-------------------|----|---|--------------------|
| 日立工機(株)<br>(当社) | (株)日立製作所<br>(親会社) | 日本 | 当社に対する日立ブランドの非独占的使用権の許諾(当社子会社及び関連会社への再使用許諾権付) | 平成22年4月1日から<br>4年間 |

(注) 本契約の発効に伴い、当社と(株)日立製作所との間で締結された、日立社標使用許諾契約及びグループ運営に関する契約は失効した。

## 6【研究開発活動】

当連結会計年度における当社グループの研究開発活動は、当社開発本部、ライフサイエンス機器事業部の設計部門を中心に行われている。当連結会計年度に取得した特許件数及び意匠件数は、国内海外を合わせ373件であり、当連結会計年度末に保有する特許件数及び意匠件数は、国内海外を合わせ3,074件である。また、当社は、親会社である(株)日立製作所と、研究開発活動において協力関係にある。

当社グループは当連結会計年度において、31億8千5百万円の研究開発費を投入し、新製品・新技術の開発に努めた。

### 〔電動工具関連〕

当社独自の多重安全機構を装備したリチウムイオン電池搭載コードレス製品の品揃え強化

- ・電子制御により低騒音・多機能、作業効率を向上した電子パルスドライバ
- ・強力・高効率なブラシレスモーター(eモーター)を搭載、コンパクトで取り回しがしやすい振動ドライバドリル
- ・国内外の排出ガス2次規制に対応したエンジン・園芸工具など、環境に配慮したOPE(農林業や園芸などで使われるアウトドア工具全般をいう。)製品の開発
- ・コイルスプリングによる防振構造を採用した低振動のエンジンチェンソー
- ・排出ガス2次規制対応の“ニューピュアファイヤーエンジン”を搭載したエンジン刈払機
- ・AC電源のない所で、電池からAC電圧を出力しAC工具を駆動できるユニークなハイブリッド電源と、これを搭載できる新しいコンセプトの芝刈機

高性能なアクセサリ(消耗部品)の開発

- ・インパクトドライバで静かなコンクリートへの穴あけを可能にした、業界初の乾式ダイヤモンドコアビットデザイン
- ・国内グッドデザイン賞を1機種(コードレスオイルパルスドライバ)受賞、22年連続受賞の記録を更新

### 〔ライフサイエンス機器関連〕

運転データの自動記録機能、滅菌機能などを備えたワクチン開発・製造用途向け生産用連続超遠心機  
 ネットワークデータ通信技術を用いた卓上超遠心機用の運転データ記録管理システム



## 7【財政状態、経営成績及びキャッシュ・フローの状況の分析】

当連結会計年度の財政状態、経営成績及びキャッシュ・フローの状況の分析は、以下のとおりである。

なお、本項に記載した事項のうち、将来に関する事項については、当連結会計年度末現在において判断したものである。

### (1) 重要な会計方針及び見積り

当社グループの連結財務諸表は、我が国において一般に公正妥当と認められている会計基準に基づき作成されている。この連結財務諸表の作成にあたっては、必要に応じて見積りを用いている。

この見積りは連結財務諸表に影響を及ぼしており、また、実際の確定額は見積りによった額と異なる場合がある。

### (2) 当連結会計年度の経営成績の分析

日本では東日本大震災の影響で国内生産拠点が操業の一時休止を余儀なくされ物流面でも困難な状況となり、期末の売上の上積みが図れなかった。しかしながら、グローバルで販売店ルートの強化、新規顧客の開拓、新製品の積極拡販などに努めた結果、ロシア、インド、中国などの新興国で大きく伸長したのをはじめ、すべての地域で前期を上回る売上高を確保した。

収益面では、中国工場への生産シフトを進めながら、徹底したコスト削減、グローバルでの在庫縮減など、収益力の強化に積極的に取り組んだが、大幅な円高や、東日本大震災の影響による国内製品の供給不足などが営業利益を押し下げる要因となった。加えて、特別損失として、東日本大震災により被災した建物の修繕費用、機械装置等の復旧費用及び工場休業に伴う固定費の回収損等災害による損失15億8千8百万円などを計上した。一方、特別利益として、付加価値税修正益13億5千3百万円などを計上した。この付加価値税修正益は、当社連結子会社の不適切な取引（架空売上）に対して支払ったVAT（Value Added Tax:付加価値税）の還付が確実となったことから利益計上したものである。

以上の結果、通期での当期連結業績は、売上高1,185億5千8百万円（前期比3%増）、営業利益36億3千万円（前期比横ばい）、経常利益37億5百万円（前期比2%増）、当期純利益5億2千8百万円（前期比45%減）となった。セグメントの業績は次のとおりである。

#### 電動工具事業

日本においては、当期後半からは住宅投資が上向き需要に力強さが戻ってくるなど好転しつつある中、積極的な営業活動を展開し、拡大が進むホームセンタールートの取引深耕やアクセサリの拡販などに努めたが、期末に東日本大震災の影響を受けたことなどから、売上高は前期比2%の増加にとどまった。

北米地域においては、米国の住宅投資低迷が続く中、個人消費が緩やかに回復してきたことなどから、集客力のあるホームセンタールートの取引拡大や販売店ルートの新規開拓などに積極的に取り組んだ結果、現地通貨ベースでは前期比10%増の売上高を確保したが、円高により円ベースでは前期比2%の増加となった。

欧州地域においては、南欧が厳しい経済環境にあったものの、ロシア、東欧において経済の回復基調が鮮明になったことに加え、イギリスで販売力のある大手ホームセンターとの取引拡大が奏功するなど西欧諸国も堅調に推移し、現地通貨ベースでの売上高は前期比17%増と高い伸びを示した。しかしながら、ユーロが大幅な円高で推移したことから、円ベースでの売上高は前期比1%の増加にとどまった。

アジア、その他の地域においては、概ね堅調に推移しており、特にインド、中国、タイなどが大きく伸長したことなどから、売上高は前期比14%の増加となった。

これらの結果当事業の業績は、売上高1,128億5千6百万円（前期比3%増）、営業利益19億8千5百万円（前期比1%減）となった。

#### ライフサイエンス機器事業

日本においては、大学官公庁研究施設での設備投資の手控えや東日本大震災などの影響を受けたが、インフルエンザワクチン生産用連続超遠心機の拡販やユーザーの更新需要掘り起こしなどに積極的に取り組み、前期並みの売上を確保した。海外においては、北米での超遠心機、冷却遠心機の拡販などに努めたものの、中国、アジア市場が冷え込み、競争が激化したことなどから、売上は厳しい状況となった。

その結果当事業の業績は、売上高57億2百万円（前期比1%減）、営業利益16億4千5百万円（前期比横ばい）となった。

### (3) 経営成績に重要な影響を与える要因について

当社グループは、国内のほか、北アメリカ、ヨーロッパ、アジアその他の地域で生産ないし販売活動を行っている。そのため、当社グループの経営成績に重要な影響を与える要因としては、当社グループを取り巻く事業環境関係では、当社グループが事業展開している地域における紛争やテロ等の政治的要因、景気や為替レート等の経済的要因、地震その他の災害、伝染病や大規模なストライキ等の社会的要因がある。また、当社グループの事業運営に関するものとして、ユーザーニーズに応える新製品開発の成否、価格競争を勝ち抜く生産効率向上達成の程度、新規市場ないし新規事業開拓の成否等の要因があげられる。

#### (4) 戦略的現状と見通し

次期の経済環境をみると、これまで世界経済をけん引してきた新興国は、引き続き高い成長が見込まれており、欧米の先進国では、国により差はあるものの概ね緩やかながら回復基調で推移するものと思われる。しかしながら、中東等での政情不安、欧州の財政問題、原油・原材料価格の高騰などが世界経済に与える影響が懸念され、加えて日本経済における東日本大震災の影響が不透明であることなどから、先行きは決して予断を許さない状況にある。

このような状況の下、当社グループは、次のような施策を推進していく。

電動工具事業では、日本において、東日本大震災の影響により一時生産停止を余儀なくされたが、茨城県にある当社主力工場において3月末には一部生産を再開し4月上旬には全ラインが稼働した。引き続き安定的な生産体制の確保を図り、今後の被災地復興に向けた製品供給に支障がないよう努めていく。

一方、成長著しい新興国においては、アジアで市場に適合した製品を数多く投入していくことによって大幅な売上伸長を目指すとともに、ロシアでの更なる拡販、当期に進出したブラジルでの販売網の早期構築などを積極的に推進していく。また、欧米市場においては、景気回復基調を着実に受注に結びつけるべく、主要取引先である販売店ルートや集客力のあるホームセンタールートでの取引拡大などに注力し、売上の拡大を図っていく。

また、市場が大きく、電動、コードレス、エンジンといった様々な動力を持つ当社の強みが活かせるOPE（Outdoor Power Equipment：農林業や園芸などで使われるアウトドア工具全般をいう。）事業において、多彩な製品ラインアップを拡充し事業展開を加速していく。

次に、「リチウムの日立」の更なる確立を図っていく。高効率で経済的なブラシレスモーター、業界初の電子パルスドライバやハイブリッド電源など他社に先行している電子制御技術、電池の長寿命化を実現した独自の多重保護回路など、当社リチウムイオン電池搭載製品の持つ特長を幅広く市場に浸透させながら、ブランド力を高めていく。

さらに、市場規模の大きいアクセサリ（消耗部品）においても、新たに立ち上げた組織を核として体制の強化を進めるとともに、品揃えを拡充し大幅な売上拡大を図っていく。

ライフサイエンス機器事業においては、新製品のグローバル市場への投入、ワクチン市場での設備投資案件の確実な取り込み、サービス活動強化による買い替え需要の掘り起こし、海外代理店の支援強化、材料系等新分野の開拓などを図ることにより、高収益事業としての更なる成長を目指していく。

収益面では、中国広州市南沙に新工場を立ち上げるなどの生産強化を図るとともに、リスク分散を考慮した最適地生産への継続した取り組み、生産効率の向上、徹底した原価低減、在庫の適正化などの諸施策を強力に推進することにより、収益力の更なる向上を図っていく。

#### (5) 資本の財源及び資金の流動性についての分析

連結での自己資本比率は73.1%であり、財務体質は安定している。

当連結会計年度の営業活動によるキャッシュ・フローについては、税金等調整前当期純利益31億1百万円や仕入債務の増加20億3千8百万円などにより、64億6百万円の収入となった。

投資活動によるキャッシュ・フローについては、有形固定資産の取得による支出16億2千7百万円などにより、6億4千6百万円の支出となった。

財務活動によるキャッシュ・フローについては、配当金の支払24億3千1百万円などにより、29億1千7百万円の支出となった。

以上の結果、現金及び現金同等物期末残高は、前連結会計年度末残高から23億3百万円増加し、274億2千4百万円となった。

なお、当社グループの一部の会社では外部からの借入を行っており、当連結会計年度末の外部金融機関等からの借入金残高は129億8千1百万円である。

#### (6) 経営者の問題認識と今後の方針について

当社グループは、ユーザーニーズに適合したイノベティブで高性能、高品質、かつ顧客満足度の高い製品及びサービスの提供を通じて社会に貢献することを経営の基本方針とし、グローバル企業として、電動工具等の事業をワールドワイドに展開している。また、自らも社会の一員として、「基本と正道」を旨に、コンプライアンスの強化と企業倫理の徹底に努めることにより、社会から信頼される企業となることを目指している。

この基本方針の下、当社グループは、絶えず変動する経営環境の中、その環境変化に迅速に対応しつつ、積極果敢な経営施策を実施し、業績の向上、事業の成長性を追求し続けている。今後ますます競争が激化するマーケットにおいて、当社グループは、グローバルでの熾烈な競争に勝ち抜き、かねてより目標に掲げてきた「世界のメジャープレイヤー」に向かって邁進していく。

「世界のメジャープレイヤー」を目指して事業規模の拡大を図る一方、継続的な事業の成長、発展を実現するためには、収益性の追求は欠かせない要素となる。当社グループは、連結営業利益率10%以上を目標とし、更なる企業価値の向上のためにたゆまぬ努力を継続していく。

中長期的な当社グループの経営戦略としては、ますます激化するグローバル競争に勝ち抜くための強靱な企業体質を構築すべく、営業力、製品開発力、コスト競争力の強化等に取り組み、業績の向上を目指し様々な経営施策を積極果敢に推進していく。特に、現下の厳しい市場環境に鑑み、収益力の改善に向けた諸施策に注力する。

また、環境経営を重視し、製造・販売一体となった環境管理の充実を図っていくとともに、事業活動にかかわる省エネルギー化の強力推進や環境に配慮した製品（エコプロダクツ）の積極展開、廃棄物等の徹底削減などに取り組んでいく。

そのための中長期的な経営戦略は、次のとおりである。

電動、コードレス、エンジンとさまざまな動力の製品を総合的にラインアップしている当社の強みを活かした総合OPE事業の展開を加速し、事業拡大の柱としていく。

リチウムイオン電池搭載製品について、高効率で省エネルギーなブラシレスモーターを搭載した製品をはじめ、幅広いシリーズ展開を推進し、グローバルブランドとしての「リチウムの日立」の確立に向けて、積極的に取り組んでいく。

電動工具製品と同程度の市場規模があるアクセサリ（消耗部品）分野において、事業基盤を整備し飛躍的な拡大を目指していく。

各地域の景気動向やカントリーリスクを的確に見極め、日米欧の主要3市場はもとより、新興国市場においても、すでに基盤のあるロシア、インド、中国、東南アジア等での拡販に加え、今後成長が期待できる中南米や中東等において早期に事業基盤を確立し、販売ルートの開拓や深耕等各種営業施策を積極的かつタイムリーに展開することにより、売上の確保、事業規模の拡大を図っていく。

マーケティングの強化により、ユーザーニーズを的確に捉えた競争優位な戦略製品の開発、他社にないイノベティブな製品の開発を推進し、収益力のある新製品の早期市場投入を実現していく。さらに、小型、軽量、低振動、低騒音、粉塵飛散軽減等、ユーザーの作業環境改善を志向した製品開発を強化し、顧客満足度の高い製品を拡充していく。

中国での生産強化を図るとともに、リスク分散を考慮したグローバル最適地生産体制を確立していく。あわせて国内、海外の生産拠点において、たゆまぬ生産効率の向上や原価低減の徹底推進等コスト競争力の強化を図ることにより、収益の確保と安定的な製品供給体制を追求していく。

M&Aやアライアンスを重要な戦略の一つとして位置づけ、当社の推進している電動工具事業、総合OPE事業、アクセサリ事業において、迅速な規模の拡大を図るべく引き続き検討していく。

ライフサイエンス機器事業においては、当社の持つ高い技術力を活かした高付加価値製品を材料系市場等新分野へも展開することにより規模の拡大を図るとともに、高収益事業として更なる成長を図っていく。

なお、当連結会計年度において、当社連結子会社において不適切な取引及び会計処理を行っていたことが判明したことから、外部の専門家で構成する調査委員会を設置し全容解明を行った。

調査委員会の調査結果では、今回の不適切な取引及び会計処理に当社の組織的な関与はなかったことが明らかになり、また他の子会社の調査でも、一部の軽微な事象が新たに判明したものの、当該連結子会社で行われていたような不適切な取引及び会計処理は判明しなかった。一方、当社におけるグループ子会社管理のあり方に様々な課題があるとの指摘を受けた。

当社としては、調査委員会の再発防止策に関する提言を真摯に受け止め、二度とこのような事態を起こすことのないよう、当社グループの全役員及び全従業員が一丸となって再発防止策を着実に実行している。

今後も必要な取り組みを継続的に実施し、グループ全体のコンプライアンスの徹底とガバナンスの強化に努めていく。

### 第3【設備の状況】

#### 1【設備投資等の概要】

当連結会計年度は、生産設備の合理化並びに生産管理及び決算等連結管理のためのIT投資など、必要性を勘案して厳選された案件に取り組み、総額21億2千6百万円の設備投資を行った。

その主なものは、佐和工場の生産設備の合理化、三京ダイヤモンド工業㈱の生産設備の増強、海外工場(現地法人)の生産設備の増強及び更新並びにITシステムの統合及び更新などである。

## 2【主要な設備の状況】

当社グループにおける主要な設備は、以下のとおりである。

### (1) 提出会社

(平成23年3月31日現在)

| 事業所名<br>(所在地)       | セグメントの名称               | 設備の内容  | 帳簿価額(百万円)   |               |              |       |       | 従業員数<br>(人) |
|---------------------|------------------------|--------|-------------|---------------|--------------|-------|-------|-------------|
|                     |                        |        | 建物<br>及び構築物 | 機械装置<br>及び運搬具 | 土地<br>(面積千㎡) | その他   | 合計    |             |
| 勝田工場<br>(茨城県ひたちなか市) | 電動工具<br>ライフサイエンス<br>機器 | 生産設備   | 2,780       | 994           | 38<br>(301)  | 1,173 | 4,986 | 628( 69)    |
| 佐和工場<br>(茨城県ひたちなか市) | 電動工具                   | 生産設備   | 1,259       | 1,766         | 82<br>(187)  | 43    | 3,152 | 311( 29)    |
| 本社<br>(東京都港区)       | 全社管理業務                 | その他の設備 | 99          | -             | -<br>(-)     | 52    | 151   | 113( 10)    |

- (注) 1. 帳簿価額のうち「その他」は、工具器具備品、建設仮勘定及びソフトウェアの合計である。なお、金額には消費税等を含まない。  
 2. 現在休止中の主要な設備はない。  
 3. 従業員数は就業人員数であり、臨時従業員等の数は( )内に期末人員を外数で記載している。

### (2) 在外子会社

(平成23年3月31日現在)

| 事業所名<br>(所在地)          | セグメントの<br>名称 | 設備の内容 | 帳簿価額(百万円)   |               |              |     |       | 従業員数<br>(人)      |
|------------------------|--------------|-------|-------------|---------------|--------------|-----|-------|------------------|
|                        |              |       | 建物<br>及び構築物 | 機械装置<br>及び運搬具 | 土地<br>(面積千㎡) | その他 | 合計    |                  |
| 広東日立工機有限公司(広東省)<br>他4社 | 電動工具         | 生産設備  | 773         | 843           | 0<br>(0)     | 624 | 2,240 | 1,473<br>(1,052) |

- (注) 1. 帳簿価額のうち「その他」は、工具器具備品、建設仮勘定及びソフトウェアの合計である。なお、金額には消費税等を含まない。  
 2. 現在休止中の主要な設備はない。  
 3. 従業員数は就業人員数であり、臨時従業員等の数は( )内に期末人員を外数で記載している。

## 3【設備の新設、除却等の計画】

当連結会計年度末現在における重要な設備の新設計画は次のとおりである。なお、重要な設備の除却等の計画はない。

| 会社名事業所名        | 所在地 | セグメント<br>の名称 | 設備の内容 | 投資予定金額      |               | 資金調達方法 | 着手及び完了予定年月 |            | 生産能力  |
|----------------|-----|--------------|-------|-------------|---------------|--------|------------|------------|-------|
|                |     |              |       | 総額<br>(百万円) | 既支払額<br>(百万円) |        | 着手         | 完了         |       |
| 広州日立工機<br>有限公司 | 広東省 | 電動工具         | 生産設備  | 1,711       | 1,012         | 資本金    | 平成<br>22.5 | 平成<br>23.8 | 8万台/月 |

## 第4【提出会社の状況】

### 1【株式等の状況】

#### (1)【株式の総数等】

##### 【株式の総数】

| 種類   | 発行可能株式総数(株) |
|------|-------------|
| 普通株式 | 270,000,000 |
| 計    | 270,000,000 |

##### 【発行済株式】

| 種類   | 事業年度末現在発行数(株)<br>(平成23年3月31日) | 提出日現在発行数(株)<br>(平成23年6月28日) | 上場金融商品取引所名又は登録認可金融商品取引業協会名   | 内容            |
|------|-------------------------------|-----------------------------|------------------------------|---------------|
| 普通株式 | 123,072,776                   | 123,072,776                 | 東京証券取引所市場第一部<br>大阪証券取引所市場第一部 | 単元株式数<br>100株 |
| 計    | 123,072,776                   | 123,072,776                 | -                            | -             |

#### (2)【新株予約権等の状況】

当社は、旧商法第280条ノ20及び第280条ノ21の規定に基づき新株予約権を発行している。

日立工機株式会社第3回新株予約権

|  | 事業年度末現在<br>(平成23年3月31日)  | 提出日の前月末現在<br>(平成23年5月31日) |
|--|--|---------------------------|
| 新株予約権の数(個)                             | 191  | 191                       |
| 新株予約権のうち自己新株予約権の数(個)                   | 28   | 同左                        |
| 新株予約権の目的となる株式の種類                       | 普通株式   | 同左                        |
| 新株予約権の目的となる株式の数(株)                     | 191,000  | 191,000                   |
| 新株予約権の行使時の払込金額(円)                      | 1,313  | 同左                        |
| 新株予約権の行使期間                             | 平成19年8月1日～<br>平成23年8月31日   | 同左                        |
| 新株予約権の行使により株式を発行する場合の株式の発行価格及び資本組入額(円) | 発行価格 1,313<br>資本組入額 657  | 同左                        |
| 新株予約権の行使の条件                            | 任期満了、定年退職により当社の取締役又は使用人の地位を喪失した場合、その日から2年6か月以内に行行使することを要する。<br>権利者が死亡した場合、その権利は相続されない。 | 同左                        |
| 新株予約権の譲渡に関する事項                         | 第三者への譲渡、質入その他一切の処分は認めない。   | 同左                        |
| 代用払込みに関する事項                            | -  | -                         |
| 組織再編成行為に伴う新株予約権の交付に関する事項               | -  | -                         |

#### (3)【行使価額修正条項付新株予約権付社債券等の行使状況等】

該当事項なし。

(4) 【ライツプランの内容】

該当事項なし。

(5) 【発行済株式総数、資本金等の推移】

| 年月日                    | 発行済株式総<br>数増減数<br>(千株) | 発行済株式総<br>数残高<br>(千株) | 資本金増減額<br>(百万円) | 資本金残高<br>(百万円) | 資本準備金増<br>減額<br>(百万円) | 資本準備金残<br>高(百万円) |
|------------------------|------------------------|-----------------------|-----------------|----------------|-----------------------|------------------|
| 平成8年4月1日～<br>平成9年3月31日 | 1                      | 123,072               | 0               | 17,813         | 0                     | 21,388           |

(注) 1. 転換社債の株式転換による増加であり、資本金及び資本準備金の増加額は百万円未満である。

2. 平成9年4月1日から平成23年3月31日までの間に、発行済株式総数、資本金、資本準備金の増減はない。

(6) 【所有者別状況】

(平成23年3月31日現在)

| 区分              | 株式の状況(1単元の株式数100株) |         |              |            |         |      |         |           | 単元未満株<br>式の状況<br>(株) |
|-----------------|--------------------|---------|--------------|------------|---------|------|---------|-----------|----------------------|
|                 | 政府及び地<br>方公共団体     | 金融機関    | 金融商品<br>取引業者 | その他の法<br>人 | 外国法人等   |      | 個人その他   | 計         |                      |
|                 |                    |         |              |            | 個人以外    | 個人   |         |           |                      |
| 株主数(人)          | -                  | 54      | 38           | 105        | 138     | 6    | 14,801  | 15,142    | -                    |
| 所有株式数<br>(単元)   | -                  | 186,362 | 5,482        | 522,962    | 100,954 | 54   | 413,455 | 1,229,269 | 145,876              |
| 所有株式数の<br>割合(%) | -                  | 15.16   | 0.45         | 42.54      | 8.21    | 0.01 | 33.63   | 100.00    | -                    |

(注) 上記は、「個人その他」の欄に216,692単元(21,669,200株)、「単元未満株式の状況」の欄に83株、合計  
21,669,283株の自己株式を含んでいる。

(7)【大株主の状況】

(平成23年3月31日現在)

| 氏名又は名称  | 住所  | 所有株式数<br>(千株) | 発行済株式総数<br>に対する所有株式<br>数の割合<br>(%) |
|---|---|---------------|------------------------------------|
| 株式会社日立製作所   | 東京都千代田区丸の内一丁目6番6号   | 40,759        | 33.12                              |
| 中央商事株式会社  | 東京都千代田区内神田一丁目1番14号  | 11,058        | 8.99                               |
| 日本トラスティ・サービス信託銀行<br>株式会社  | 東京都中央区晴海一丁目8番11号  | 6,005         | 4.88                               |
| 日本マスタートラスト信託銀行<br>株式会社  | 東京都港区浜松町二丁目11番3号  | 4,243         | 3.45                               |
| ノーザン トラスト カンパニー<br>エイブイエフシー<br>(常任代理人 香港上海銀行)                     | 50 BANK STREET CANARY WHARF LONDON E14<br>5NT, UK<br>(東京都中央区日本橋三丁目11番1号)        | 1,876         | 1.52                               |
| 資産管理サービス信託銀行株式会社  | 東京都中央区晴海一丁目8番12号  | 1,797         | 1.46                               |
| 日本生命保険相互会社  | 東京都千代田区丸の内一丁目6番6号   | 1,388         | 1.13                               |
| ザ バンク オブ ニューヨーク<br>(常任代理人 株式会社三菱東京<br>UFJ銀行ほか)                    | AVENUE DES ARTS, 35 KUNSTLAAN, 1040<br>BRUSSELS, BELGIUM<br>(東京都千代田区丸の内二丁目7番1号) | 1,359         | 1.10                               |
| ステート ストリート バンク アンド<br>トラスト カンパニー<br>(常任代理人 株式会社みずほコーポ<br>レート銀行ほか) | P.O.BOX 351 BOSTON MASSACHUSETTS<br>02101 U.S.A.<br>(東京都中央区月島四丁目16番13号)         | 1,356         | 1.10                               |
| 株式会社三菱東京UFJ銀行   | 東京都千代田区丸の内二丁目7番1号   | 1,215         | 0.99                               |
| 計   | -   | 71,060        | 57.74                              |

- (注) 1. 上記のほか、当社の保有する自己株式が21,669,283株(発行済株式総数に対する所有株式数の割合17.61%)ある。  
2. 上記の所有株式数は、投資信託及び年金信託組入分が次のとおり含まれている。

| 信託銀行名                | 株式数     |
|----------------------|---------|
| 日本トラスティ・サービス信託銀行株式会社 | 1,504千株 |
| 日本マスタートラスト信託銀行株式会社   | 2,669千株 |
| 資産管理サービス信託銀行株式会社     | 1,517千株 |



( 8 ) 【議決権の状況】

【発行済株式】

(平成23年3月31日現在)

| 区分             | 株式数(株)              | 議決権の数(個)  | 内容 |
|----------------|---------------------|-----------|----|
| 無議決権株式         | -                   | -         | -  |
| 議決権制限株式(自己株式等) | -                   | -         | -  |
| 議決権制限株式(その他)   | -                   | -         | -  |
| 完全議決権株式(自己株式等) | 普通株式<br>21,669,200  | -         | -  |
| 完全議決権株式(その他)   | 普通株式<br>101,257,700 | 1,012,577 | -  |
| 単元未満株式         | 普通株式<br>145,876     | -         | -  |
| 発行済株式総数        | 123,072,776         | -         | -  |
| 総株主の議決権        | -                   | 1,012,577 | -  |

(注)上記は、「単元未満株式」の欄に、当社保有の自己株式83株を含んでいる。

【自己株式等】

(平成23年3月31日現在)

| 所有者の氏名又は名称           | 所有者の住所              | 自己名義所有株式数(株) | 他人名義所有株式数(株) | 計(株)       | 発行済株式総数に対する所有株式数の割合(%) |
|----------------------|---------------------|--------------|--------------|------------|------------------------|
| (自己保有株式)<br>日立工機株式会社 | 東京都港区港南<br>二丁目15番1号 | 21,669,200   | -            | 21,669,200 | 17.61                  |
| 計                    | -                   | 21,669,200   | -            | 21,669,200 | 17.61                  |

( 9 ) 【ストックオプション制度の内容】

|                          |   |
|--------------------------|---|
| 決議年月日                    | 平成17年 6 月28日  |
| 付与対象者の区分及び人数(名)          | 当社の取締役 9 名<br>当社の理事 4 名   |
| 新株予約権の目的となる株式の種類         | 普通株式  |
| 株式の数(株)                  | 290,000   |
| 新株予約権の行使時の払込金額(円)        | 1,313   |
| 新株予約権の行使期間               | 平成19年 8 月 1 日 ~<br>平成23年 8 月31日   |
| 新株予約権の行使の条件              | 任期满了、定年退職により当社の取締役又は使用人の地位を喪失した場合、その日から 2 年 6 か月以内に行使することを要する。<br>権利者が死亡した場合、その権利は相続されない。 |
| 新株予約権の譲渡に関する事項           | 第三者への譲渡、質入その他一切の処分は認めない。  |
| 代用払込みに関する事項              | -   |
| 組織再編成行為に伴う新株予約権の交付に関する事項 | -   |

## 2【自己株式の取得等の状況】

【株式の種類等】 会社法第155条第7号に該当する普通株式の取得

### (1)【株主総会決議による取得の状況】

該当事項なし。

### (2)【取締役会決議による取得の状況】

該当事項なし。

### (3)【株主総会決議又は取締役会決議に基づかないものの内容】

| 区分                  | 株式数(株) | 価額の総額(円)  |
|---------------------|--------|-----------|
| 当事業年度における取得自己株式(注1) | 2,920  | 2,358,596 |
| 当期間における取得自己株式(注2)   | 250    | 184,200   |

(注)1. 当事業年度の内訳は、単元未満株式の買取である。

2. 当期間における取得自己株式には、平成23年6月1日からこの有価証券報告書提出日までの単元未満株式の買取による株式数は含まれていない。

### (4)【取得自己株式の処理状況及び保有状況】

| 区分                          | 当事業年度      |            | 当期間        |            |
|-----------------------------|------------|------------|------------|------------|
|                             | 株式数(株)     | 処分価額の総額(円) | 株式数(株)     | 処分価額の総額(円) |
| 引き受ける者の募集を行った取得自己株式         | -          | -          | -          | -          |
| 消却の処分を行った取得自己株式             | -          | -          | -          | -          |
| 合併、株式交換、会社分割に係る移転を行った取得自己株式 | -          | -          | -          | -          |
| その他(注1)                     | 6,150      | 4,444,100  | -          | -          |
| 保有自己株式数(注2)                 | 21,669,283 | -          | 21,669,533 | -          |

(注)1. 当事業年度の内訳は、新株予約権の権利行使(株式数6,000株、処分価額の総額4,332,000円)及び単元未満株式の売渡請求による売渡(株式数150株、処分価額の総額112,100円)である。また、当期間中には、取得自己株式の処理を行っていない。なお、当期間には平成23年6月1日からこの有価証券報告書提出日までの処理は含まれていない。

2. 当期間の保有自己株式数には、平成23年6月1日からこの有価証券報告書提出日までの単元未満株式の買取及び売渡請求、新株予約権の権利行使等による株式の増減は含まれていない。

### 3【配当政策】

利益配分に関しては、将来の事業計画、業績・財務状況などを総合的に勘案の上、株主への利益配分及び内部留保額を決定していく。また、内部留保資金については、コアとなる製品・技術及び合理化設備への重点投資や事業規模の拡大、シナジー効果が期待できるM & Aのための資金など、その効率的な配分に努める。

配当については、株主の皆様への速やか、かつ積極的な利益還元を努めており、四半期配当を実施している。また、年間の配当金額については、経営環境の変化、将来の事業計画、業績・財務状況などを総合的に勘案し、可能な限り安定的な配当の継続に努めていく。

当社は、「取締役会の決議をもって会社法第459条第1項各号に掲げる剰余金の配当等に関する事項を定める。」旨定款に定めている。ただし、株主総会決議による剰余金の処分権限を排除するものではない。

なお、当事業年度に係る剰余金の配当は以下のとおりである。

| 決議年月日                | 配当金の総額<br>(百万円) | 1株当たり配当額<br>(円) |
|----------------------|-----------------|-----------------|
| 平成22年7月27日<br>取締役会決議 | 608             | 6               |
| 平成22年11月8日<br>取締役会決議 | 608             | 6               |
| 平成23年1月27日<br>取締役会決議 | 608             | 6               |
| 平成23年4月26日<br>取締役会決議 | 608             | 6               |

### 4【株価の推移】

#### (1)【最近5年間の事業年度別最高・最低株価】

| 回次   | 第85期    | 第86期    | 第87期    | 第88期    | 第89期    |
|------|---------|---------|---------|---------|---------|
| 決算年月 | 平成19年3月 | 平成20年3月 | 平成21年3月 | 平成22年3月 | 平成23年3月 |
| 最高   | 2,070円  | 2,315円  | 1,959円  | 1,108円  | 1,067円  |
| 最低   | 1,490円  | 1,166円  | 560円    | 757円    | 566円    |

(注) 最高・最低株価は、東京証券取引所市場第一部におけるものである。

#### (2)【最近6月間の月別最高・最低株価】

| 月別 | 平成22年10月 | 11月  | 12月  | 平成23年1月 | 2月   | 3月   |
|----|----------|------|------|---------|------|------|
| 最高 | 746円     | 749円 | 794円 | 842円    | 853円 | 849円 |
| 最低 | 654円     | 658円 | 705円 | 774円    | 780円 | 566円 |

(注) 最高・最低株価は、東京証券取引所市場第一部におけるものである。

5 【役員の状況】

| 役名及び職名   | 氏名    | 生年月日         | 略歴  | 任期    | 所有株式数<br>(千株) |
|--|-------|--------------|---|-------|---------------|
| 取締役会長  | 小西 康之 | 昭和27年 8月14日生 | 昭和53年 3月 ノア・コーポレーション入社<br>昭和55年 2月 同社退社<br>昭和55年 3月 原田工業(株)入社<br>昭和55年10月 同社退社 当社入社<br>平成14年10月 営業本部第二営業部長<br>平成14年11月 営業本部第一営業部長<br>平成15年 6月 取締役、営業本部長兼務<br>平成16年 6月 常務取締役、国際営業本部長・事業企画室長兼務<br>平成17年 4月 常務取締役、国際営業本部長兼務<br>平成18年 6月 代表取締役・取締役社長<br>平成22年 6月 代表取締役・取締役会長<br>平成22年11月 取締役会長(現)   | (注) 3 | 40            |
| 代表取締役<br>取締役社長   | 加藤 清  | 昭和24年 7月15日生 | 昭和50年 4月 当社入社<br>平成 5年 8月 電動工具事業本部商品企画部長<br>平成12年 4月 電動工具事業グループ設計部長<br>平成14年10月 執行役員、開発本部副本部長・設計部長兼務<br>平成15年 4月 執行役員、開発本部副本部長兼務<br>平成15年 6月 取締役、開発本部長兼務<br>平成16年 6月 常務取締役、開発本部長・環境本部長兼務<br>平成18年 6月 専務取締役、開発本部長・環境本部長兼務<br>平成19年 5月 (株)日工タナカエンジニアリング代表取締役を兼任<br>平成19年 6月 専務取締役、品質保証本部長・環境本部長兼務<br>平成20年 9月 専務取締役、品質保証本部長・国内本部長・<br>環境本部長兼務<br>平成21年 5月 専務取締役、品質保証本部長・環境本部長兼務<br>平成22年 6月 代表取締役・取締役社長(現)  | (注) 3 | 57            |
| 専務取締役兼<br>生産本部長・<br>環境本部長・<br>情報システム<br>管理本部長・<br>エンジン事業<br>強化本部副本<br>部長 | 宮田 幸治 | 昭和25年 9月22日生 | 昭和49年 4月 当社入社<br>平成 8年 5月 電動工具事業本部製造部長<br>平成12年 4月 電動工具事業グループ長付(株)日立工機佐和に代表取<br>締役として出向)<br>平成14年 4月 (株)日立工機原町代表取締役を兼任(現)<br>平成14年10月 執行役員、生産統轄本部長付(株)日立工機佐和に代表取<br>締役として出向)<br>平成16年 6月 取締役、資材本部長・(株)日立工機佐和代表取締役兼任<br>平成17年 4月 取締役、製造本部長・資材本部長兼務<br>平成17年 6月 取締役、製造本部長兼務<br>平成17年10月 取締役、生産本部長兼務<br>平成17年11月 取締役、生産本部長・資材本部長兼務<br>平成19年 1月 三京ダイヤモンド工業(株)代表取締役を兼任<br>平成19年 6月 常務取締役、生産本部長・資材本部長兼務<br>平成21年 5月 常務取締役、生産本部長兼務<br>平成22年 4月 常務取締役、生産本部長・エンジン事業強化本部副本<br>部長兼務<br>平成22年 6月 専務取締役、生産本部長・環境本部長・エンジン事業強<br>化本部副本部長兼務<br>平成23年 6月 専務取締役、生産本部長・環境本部長・情報システム管<br>理本部長・エンジン事業強化本部副本部長兼務(現) | (注) 3 | 32            |

| 役名及び職名   | 氏名    | 生年月日       | 略歴  | 任期   | 所有株式数<br>(千株) |
|--|-------|------------|---|------|---------------|
| 常務取締役兼<br>総務本部長・<br>経理財務本部長・コンプライアンス本部長                          | 井上 徹  | 昭和26年2月4日生 | 昭和49年4月 ㈱日立製作所入社<br>平成9年5月 同社家電・情報メディア事業本部弘報・渉外部長<br>平成13年4月 同社秘書室長<br>平成18年1月 同社退社 株式会社アイシーシー常務取締役<br>平成20年4月 同社退社 当社総務本部長<br>平成20年6月 取締役、総務本部長・コンプライアンス本部長兼務<br>平成21年6月 常務取締役、総務本部長・コンプライアンス本部長・輸出管理本部長兼務<br>平成22年11月 常務取締役、総務本部長・経理財務本部長・コンプライアンス本部長兼務(現)  | (注)3 | 5             |
| 常務取締役兼<br>品質保証本部長・調達本部長・エンジン事業強化本部長・グローバルVEC強化本部長・アクセサリ事業強化本部本部長 | 田下 文雄 | 昭和28年4月1日生 | 昭和53年4月 当社入社<br>平成13年7月 電動工具事業グループ設計部副技師長<br>平成15年4月 開発本部設計部長<br>平成16年6月 開発本部副本部長兼設計部長<br>平成17年7月 開発本部副本部長兼設計部長兼デザインセンタ長<br>平成18年4月 開発本部副本部長兼デザインセンタ長<br>平成18年6月 取締役、開発本部副本部長兼務<br>平成19年6月 取締役、開発本部長兼務<br>平成22年4月 取締役、開発本部長・エンジン事業強化本部長兼務<br>平成22年6月 常務取締役、開発本部長・エンジン事業強化本部長・品質保証本部長兼務<br>平成23年4月 常務取締役、品質保証本部長・エンジン事業強化本部長・グローバルVEC強化本部長・アクセサリ事業強化本部副本部長兼務<br>平成23年6月 常務取締役、品質保証本部長・調達本部長・エンジン事業強化本部長・グローバルVEC強化本部長・アクセサリ事業強化本部副本部長兼務(現) | (注)3 | 11            |

| 役名及び職名  | 氏名     | 生年月日         | 略歴   | 任期    | 所有株式数<br>(千株) |
|---|--------|--------------|--|-------|---------------|
| 取締役兼<br>国内営業本部長・ライフサイエンス機器事業部長・経営企画本部長・商品企画本部長<br>・商品企画本部長<br>・エンジン事業強化本部副本部長・アクセサリ事業強化本部副本部長 | 前原 修身  | 昭和30年5月25日生  | 昭和53年4月 (株)ゼネラル入社<br>昭和58年8月 同社退社 当社入社<br>平成12年4月 電動工具事業グループ戦略企画部副部長<br>平成13年8月 電動工具事業グループ戦略企画部長<br>平成16年6月 国際営業本部第一営業部長兼事業企画室事業企画部長<br>平成16年8月 国際営業本部長付 (Hitachi Power Tools Netherlands B.V. 出向モスクワ駐在員事務所駐在)<br>平成18年6月 経営企画本部長兼国際営業本部長<br>平成18年12月 経営企画本部長兼経営企画室長<br>平成20年3月 経営企画本部長兼経営企画室長兼国際営業本部副本部長<br>平成20年6月 取締役、経営企画本部長・国際営業本部副本部長・輸出入管理本部副本部長兼務、三京ダイヤモンド工業(株)代表取締役を兼任<br>平成20年10月 取締役、国内本部国内営業本部長・経営企画本部長兼務<br>平成21年5月 取締役、営業本部副本部長・経営企画本部長兼務<br>平成21年11月 取締役、Hitachi Koki U.S.A., Ltd. 社長兼任<br>平成22年4月 取締役、国内営業本部長・経営企画本部長・商品企画本部長・エンジン事業強化本部副本部長兼務<br>平成22年6月 取締役、国内営業本部長・国際営業本部長・ライフサイエンス機器事業部長・経営企画本部長・商品企画本部長・エンジン事業強化本部副本部長兼務<br>平成23年4月 取締役、国内営業本部長・国際営業本部長・ライフサイエンス機器事業部長・経営企画本部長・商品企画本部副本部長・エンジン事業強化本部副本部長・アクセサリ事業強化本部副本部長兼務<br>平成23年6月 取締役、国内営業本部長・ライフサイエンス機器事業部長・経営企画本部長・商品企画本部副本部長・エンジン事業強化本部副本部長・アクセサリ事業強化本部副本部長兼務(現) | (注) 3 | 5             |
| 取締役兼<br>開発本部長・商品企画本部長・アクセサリ事業強化本部長  | 吉水 智海  | 昭和31年10月13日生 | 昭和54年4月 当社入社<br>平成15年4月 開発本部設計部副技師長<br>平成17年7月 開発本部設計部副部長<br>平成18年4月 開発本部設計統括部長<br>平成19年6月 開発本部副本部長兼設計統括部長兼デザインセンタ長<br>平成22年4月 開発本部副本部長兼デザインセンタ長兼商品企画本部副本部長<br>平成22年6月 取締役、開発本部副本部長・商品企画本部副本部長兼務<br>平成23年4月 取締役、開発本部長・商品企画本部長兼務<br>平成23年6月 取締役、開発本部長・商品企画本部長・アクセサリ事業強化本部長兼務(現)   | (注) 3 | 10            |
| 取締役兼<br>法務部長・知的財産権本部長・輸出管理本部長   | 尾木 克彦  | 昭和32年12月14日生 | 昭和55年4月 当社入社<br>平成14年10月 管理本部東京管理部主管<br>平成15年7月 管理本部東京管理部長兼輸出管理本部部長<br>平成18年6月 東京管理部長兼法務部長兼輸出管理本部部長<br>平成18年9月 法務部長兼輸出管理本部部長<br>平成22年6月 取締役、法務部長・輸出管理本部部長兼務<br>平成23年6月 取締役、法務部長・知的財産権本部長・輸出管理本部長兼務(現)  | (注) 3 | 5             |
| 取締役兼<br>国際営業本部長   | 田中 洋一郎 | 昭和38年5月11日生  | 平成2年4月 (株)ブリヂストン入社<br>平成15年12月 同社退社 当社入社<br>平成21年8月 営業本部長付<br>L.L.C. Hitachi Power Tools RUS社長を兼任(現)<br>平成22年4月 国際営業本部統括部長<br>平成22年6月 国際営業本部副本部長兼欧州部長兼アジア・オセアニア部長<br>平成23年4月 国際営業本部副本部長兼欧州部長<br>平成23年6月 取締役、国際営業本部長兼務(現)   | (注) 3 | 1             |

| 役名及び職名 | 氏名     | 生年月日         | 略歴  | 任期    | 所有株式数<br>(千株) |
|--------|--------|--------------|---|-------|---------------|
| 取締役    | 野崎 昭彦  | 昭和31年1月10日生  | 昭和53年4月 当社入社<br>平成13年6月 電動工具事業グループ長付 (Hitachi Koki U.S.A., Ltd.に社長として出向)<br>平成15年4月 営業本部長付 (Hitachi Koki U.S.A., Ltd.に社長として出向)<br>平成16年6月 取締役、国際営業本部長付・Hitachi Koki U.S.A., Ltd.社長兼任<br>平成16年8月 取締役、国際営業本部欧州統轄本部副部長兼務<br>平成17年4月 取締役、国際営業本部欧州統轄本部長兼務<br>平成18年12月 取締役、国際営業本部長・国際営業本部欧州統轄本部長兼務<br>平成19年6月 常務取締役、国際営業本部長・国際営業本部欧州統轄本部長兼務<br>平成20年1月 Hitachi Koki U.S.A., Ltd.取締役 & CEOを兼任<br>平成20年4月 常務取締役、国際営業本部長兼務<br>平成21年2月 常務取締役、国際営業本部長・国際営業本部欧州統轄本部長兼務<br>平成21年5月 常務取締役、営業本部長・営業本部欧州統轄本部長兼務<br>平成21年6月 専務取締役、営業本部長・営業本部欧州統轄本部長兼務<br>平成21年11月 専務取締役、営業本部長・営業本部欧州統轄本部長・経営企画本部長兼務<br>平成22年4月 専務取締役<br>Hitachi koki U.S.A., Ltd.社長を兼任 (現)<br>平成22年11月 取締役 (現) | (注) 3 | 4             |
| 取締役    | 佐久間 正一 | 昭和29年1月2日生   | 昭和55年11月 当社入社<br>平成19年5月 国際営業本部エンジン推進部長<br>平成21年2月 国際営業本部エンジン推進部長兼 (欧州担当) 部長<br>平成21年5月 営業本部副本部長 (海外担当) 兼 (欧州・アジア・中近東担当) 部長<br>平成22年4月 国際営業本部副本部長兼 (欧州担当) 部長<br>平成22年6月 国際営業本部長<br>Hitachi Power Tools (U.K.) Ltd.社長を兼任<br>平成22年9月 国際営業本部長<br>Hitachi Power Tools Europe GmbH社長を兼任 (現)<br>平成23年6月 取締役 (現)   | (注) 3 | 5             |
| 取締役    | 木村 一義  | 昭和18年11月12日生 | 昭和42年4月 日興証券(株)入社<br>平成8年6月 同社取締役<br>平成10年2月 同社専務取締役<br>平成12年3月 同社取締役副社長<br>平成13年1月 日興アセットマネジメント(株)取締役副社長<br>平成13年6月 同社取締役社長<br>平成14年1月 同社取締役会長<br>平成15年6月 日興アントファクトリー(株)取締役会長<br>平成16年3月 (株)シンプルクス・インベストメント・アドバイザーズ取締役会長<br>平成17年6月 日興コーディアル証券(株)取締役会長<br>平成19年2月 (株)日興コーディアルグループ代表執行役会長<br>平成19年6月 同社取締役共同会長兼代表執行役<br>平成20年4月 日興シティグループ証券(株)取締役会長<br>平成20年5月 日興シティホールディングス(株)取締役共同会長<br>平成21年10月 日興コーディアル証券(株)取締役会長<br>平成22年4月 同社 (現SMBC日興証券(株)) 顧問 (現)<br>平成23年6月 当社取締役兼任 (現)  | (注) 3 | -             |



| 役名及び職名      | 氏名    | 生年月日        | 略歴  | 任期   | 所有株式数<br>(千株) |
|-------------|-------|-------------|---|------|---------------|
| 監査役<br>(常勤) | 小河 直毅 | 昭和21年7月17日生 | 昭和45年4月 三菱商事(株)入社<br>平成14年9月 同社退社 当社入社<br>平成14年11月 Hitachi Power Tools Iberica S.A.社長<br>平成18年4月 ライフサイエンス機器事業部長<br>平成19年6月 常務取締役、ライフサイエンス機器事業部長兼務<br>平成22年6月 監査役(現)   | (注)4 | 2             |
| 監査役<br>(常勤) | 石塚 高士 | 昭和26年1月28日生 | 昭和49年4月 当社入社<br>平成11年9月 電動工具事業本部商品企画部長<br>平成12年4月 電動工具事業グループ設計部副技師長<br>平成17年4月 環境本部環境推進センタ長<br>平成18年2月 資材本部統括部長<br>平成21年5月 資材本部長<br>平成22年6月 取締役、資材本部長兼務<br>平成23年6月 監査役(現)   | (注)5 | 1             |
| 監査役         | 三好 崇司 | 昭和22年9月25日生 | 昭和45年4月 (株)日立製作所入社<br>平成14年6月 同社財務一部長<br>平成15年4月 同社財務部門長<br>平成15年6月 同社執行役<br>平成16年4月 同社執行役専務<br>平成16年6月 同社執行役専務兼取締役<br>平成18年4月 同社代表執行役・執行役副社長兼取締役<br>平成19年6月 日立グローバル・ストレージ・テクノロジーズ社取締役会長<br>平成20年4月 (株)日立システムアンドサービス執行役副社長<br>平成20年6月 同社取締役兼代表執行役社長<br>平成21年4月 (株)日立製作所代表執行役・執行役副社長<br>平成21年6月 同社代表執行役・執行役副社長兼取締役(現)<br>平成22年6月 日立建機(株)取締役会長兼任(現)<br>平成23年6月 当社監査役兼任(現) | (注)5 | -             |
| 監査役         | 西岡 宏明 | 昭和35年7月19日生 | 昭和59年4月 (株)日立製作所入社<br>平成16年7月 同社中部支社経理部長<br>平成20年5月 同社財務三部担当部長<br>平成23年4月 同社財務統括本部財務三部長兼営業統括本部特約店センタ長(現)<br>平成23年6月 当社監査役兼任(現)  | (注)5 | -             |
| 計           | -     | -           | -   |      | 179           |

(注) 1. 取締役木村一義氏は、会社法第2条第15号に定める社外取締役である。

2. 監査役三好崇司、監査役西岡宏明の両氏は、会社法第2条第16号に定める社外監査役である。

3. 平成23年6月28日開催の定時株主総会の終結の時から1年間

4. 平成22年6月25日開催の定時株主総会において退任監査役の補欠として選任されており、任期は、定款の定めにより退任監査役の任期(平成20年6月26日開催の定時株主総会の終結の時から4年間)満了までである。

5. 平成23年6月28日開催の定時株主総会において退任監査役の補欠として選任されており、任期は、定款の定めにより退任監査役の任期(平成20年6月26日開催の定時株主総会の終結の時から4年間)満了までである。

## 6【コーポレート・ガバナンスの状況等】

### (1)【コーポレート・ガバナンスの状況】

#### (1) 企業統治の体制

##### ・企業統治の体制の概要及び企業統治の体制を採用する理由

当社では、迅速かつ的確な経営の意思決定、業務執行が行える体制の確立を目指すとともに、経営のチェック機能を充実させるため、経営上の重要課題の1つとしてコーポレート・ガバナンスの強化及び内部統制の整備に取り組んでいる。さらに、コンプライアンス本部を設置し、法令遵守の徹底を図っている。

当社グループは、企業が社会の一員であるという深い認識の下、すべての企業行動の基本として「日立工機企業行動基準」を定め、当社グループの基本理念と行動指針を明確にするとともに、当社グループに共通して適用される具体的な行動規範として「日立工機グループ行動規範」を定め、経営トップのリーダーシップのもとにこれを徹底している。また、「不正・不祥事対応方針」を定め、不正・不祥事及びコンプライアンス違反への対応方針を明確にするとともに実効性のある「コンプライアンス通報制度」を整備し、運用している。これらにより、当社及び当社グループは企業倫理や法令遵守に根ざした事業活動を展開している。

また、企業統治の体制としては、当社の事業規模・役員体制等を総合的に勘案した結果、十分にコーポレートガバナンス機能を発揮することができ、かつ経営効率面でも優位にあるとの判断から、監査役会設置会社の形態を採用しており、株主総会、取締役及び取締役会、監査役及び監査役会並びに会計監査人を設置している。

取締役は12名であり、内1名は社外取締役である。

監査役は4名であり、その内訳は常勤の監査役2名及び非常勤の社外監査役2名である。

取締役会は原則として月に1度開催しており、当社及び当社グループの重要な職務執行に関し意思決定を行うとともに、代表取締役及び各取締役の職務の執行を監督している。

監査役会は原則として月に1度開催し、監査状況を報告している。また、監査役は、監査役会が定めた監査役監査の基準に準拠し、監査の方針、監査計画等に従い、取締役会及びその他の重要な会議に出席し、取締役からその職務の執行状況を聴取している。また、会計監査人と緊密に連携し、適宜意見交換を行い、会計監査人の監査計画及び実績並びに監査結果について報告を受領している。

監査役の職務について、これを補助する使用人を選任しており、監査役はその人事について事前に報告を受け、必要な場合は意見を述べることとしている。その他、内部監査・法務・総務の各部門も監査役の職務を補助する。

取締役会の下に、取締役及び理事から構成される経営会議を設置し、原則として月に2度開催している。経営会議では、取締役会で決定した基本方針に基づき、当社及び当社グループの経営にかかわる重要事項について、実質的な意思決定を行い、常勤監査役も監査の立場から出席している。

予算に関する事項については、経営会議で審議するほか、予算審議会及び予算本会議において審議している。また、経営会議構成者からなる経営審議会を設置し、必要に応じて随時開催している。経営審議会では、各部門における経営上の重要事項について報告を聴取し、審議、勧告を行っている。

職務執行における法令の遵守を基本とする行動指針等及び法令遵守違反に対する具体的な懲罰方針を定め、法令遵守担当部門を設置し、使用人の職務執行について規則・ガイドラインの制定、教育・研修の実施、マニュアルの作成・配布等を行うとともに、内部監査部門が職務の執行状況を監査する体制をとっている。また、実効性のあるコンプライアンス通報制度を整備し、活用している。

#### ・内部統制システムの整備の状況

##### 内部統制システムの整備の状況

当社は、取締役会において、内部統制システム整備の基本方針につき以下のとおり決議しており、この方針に従って経営の意思決定、業務執行及び監査を行っている。

#### 1. 取締役の職務の執行が法令及び定款に適合することを確保するための体制

次により取締役の職務の執行が法令及び定款に適合することを確保する体制をとる。

取締役会を原則として月に1度開催し、当社及び当社グループの重要な職務執行に関し意思決定を行うとともに、代表取締役及び各取締役の職務の執行を監督する。

監査役会を原則として月に1度開催し、監査状況を報告する。また、監査役は、監査役会が定めた監査役監査の基準に準拠し、監査の方針、監査計画等に従い、取締役会及びその他の重要な会議に出席し、取締役からその職務の執行状況を聴取する。また、会計監査人と緊密に連携し、適宜意見交換を行い、会計監査人の監査計画及び実績並びに監査結果について報告を受領する。

取締役会の下に、取締役及び理事から構成される経営会議を設置し、原則として月に2度開催する。経営会議では、取締役会で決定した基本方針に基づき、当社及び当社グループの経営にかかわる重要事項について、実質的な意思決定を行い、常勤監査役も監査の立場から出席する。

予算に関する事項については、経営会議で審議するほか、予算審議会及び予算本会議において審議する。また、経営会議構成者からなる経営審議会を設置し、必要に応じて随時開催する。経営審議会では、各部門における経営上の重要事項について報告を聴取し、審議、勧告を行う。

2. 取締役の職務の執行に係る情報の保存及び管理に関する体制

取締役の職務の執行に係る資料については、社内規則（秘扱文書等取扱規則等）に則り、各部門において適正に保存及び管理し、取締役及び監査役が適宜閲覧できる体制をとる。

3. 損失の危険の管理に関する規程その他の体制

事業に係るリスクの管理については、それぞれの対応責任者となる取締役を定め、担当部署において、規則・ガイドラインの制定、教育・研修の実施、マニュアルの作成・配布等を行う体制をとる。また、新たに生じたりスクへの対応が必要な場合は、速やかに対応責任者となる取締役を定め、担当部署を設置し対応する。

4. 取締役の職務の執行が効率的に行われることを確保するための体制

次により取締役の職務の執行が効率的に行われることを確保するための体制をとる。

当社又は当社グループ全体に影響を及ぼす重要事項については、事前に経営会議その他の会議において多面的な検討を経て意思決定を行い、方針及び内容の明確化を図り、効率的な執行を行う。

取締役の職務権限及び責任を明確化するため、各取締役の管掌業務を定める。

明確な目標の付与、採算管理の徹底のため、当社及び当社グループの目標値を年度予算として策定し、予算に基づき業績管理を行う。また、中長期的な目標値として中期経営計画を策定し、業績管理を行う。

職務の執行状況を把握しその改善を図るため、内部監査を実施する。

5. 使用人の職務の執行が法令及び定款に適合することを確保するための体制

職務執行における法令の遵守を基本とする行動指針等及び法令遵守違反に対する具体的な懲罰方針を定め、法令遵守担当部門を設置し、使用人の職務執行について規則・ガイドラインの制定、教育・研修の実施、マニュアルの作成・配布等を行うとともに、内部監査部門が職務の執行状況を監査する体制をとる。また、実効性のあるコンプライアンス通報制度を整備し、活用する。なお、反社会的取引防止についてもこれに努める。

6. 当該株式会社並びにその親会社及び子会社から成る企業集団における業務の適正を確保するための体制

上記各項目において、当社グループ全体の体制整備を行うほか、次により当社グループにおける業務の適正を確保する体制をとる。なお、体制の整備については親会社の基準・方針を勘案するが、事業運営及び取引については親会社からの自律性を保つことを基本とする。

内部監査部門による当社の各部門及び子会社の定期監査や経理財務部門による定期的な子会社の巡回指導によって、当社及び子会社の業務及び財産の状況を把握し業務の適正を確保する。また、監査役は内部監査部門から監査状況を聴取し、必要に応じて当社各部門及び子会社に対して報告を求めるとともに業務及び財産状況を調査し、会計監査人から監査に関する報告及び説明を受け、連結計算書類について検討する。会計監査人も当社及び子会社に対する監査手続を行う。なお、子会社を当社のリスク管理及び法令遵守体制に組み込んで管理するため、子会社の代表者の人事ローテーションを推進するとともに、取締役若しくは監査役を派遣し、また、極力現地で取締役会を開催することにより、実情の直接確認を実施する。

当社の取締役や管掌部門による定期的な子会社の巡回や地域別経理会議の開催など、当社と子会社間の情報共有及びコミュニケーションの強化に努める。

中期経営計画や年度予算につき子会社と相互に情報を共有し、業績管理を行う。

財務報告の信頼性を確保するために内部統制システムを整備し、文書化された業務プロセスを着実に実行するとともに、監査役及び内部監査部門がこれを検証する。また、情報システム機能を整備し、子会社の実態及び経営上のリスクを適時に把握し、管理する体制を構築する。

7. 監査役がその職務を補助すべき使用人を置くことを求めた場合における当該使用人に関する事項

監査役の職務の補助を担当する使用人を選任するとともに、内部監査・法務・総務の各部門も監査役の職務を補助する。

8. 前号の使用人の取締役からの独立性に関する事項

監査役は、その職務の補助を担当する使用人の人事について事前に報告を受け、必要な場合は意見を述べる。

9. 取締役及び使用人が監査役に報告をするための体制その他監査役への報告に関する体制

次により監査役への報告に関する体制をとる。

経営会議に付議・報告された案件について、取締役より遅滞なく監査役に報告する。

内部監査部門が実施した内部監査の結果について、内部監査部門より遅滞なく監査役に報告する。

コンプライアンス通報制度による通報の状況について、法令遵守担当部門より遅滞なく監査役に報告する。

その他監査役が報告を必要と認めた事項について、適宜監査役の求めに応じて取締役又は使用人が報告する。

10. その他監査役の監査が実効的に行われることを確保するための体制

次により監査役の監査が効率的に行われることを確保する体制をとる。

監査役会が定めた監査役監査の基準に準拠し、監査の方針、監査計画等に従い、取締役及び内部監査部門その他の使用人等と意思疎通を図り、情報の収集及び監査の環境の整備に努めるとともに、使用人等からその職務の執行状況を聴取し、重要な決裁書類等を閲覧し、本社及び主要な事業所の業務及び財産の状況を調査する。

内部統制システム整備の基本方針の遵守状況及び内部統制システムの整備状況について、取締役及び使用人等から報告を聴取し、必要に応じて会計監査人に報告を求めることにより、監視及び検証する。

会社の機関・内部統制の関係に関する図表

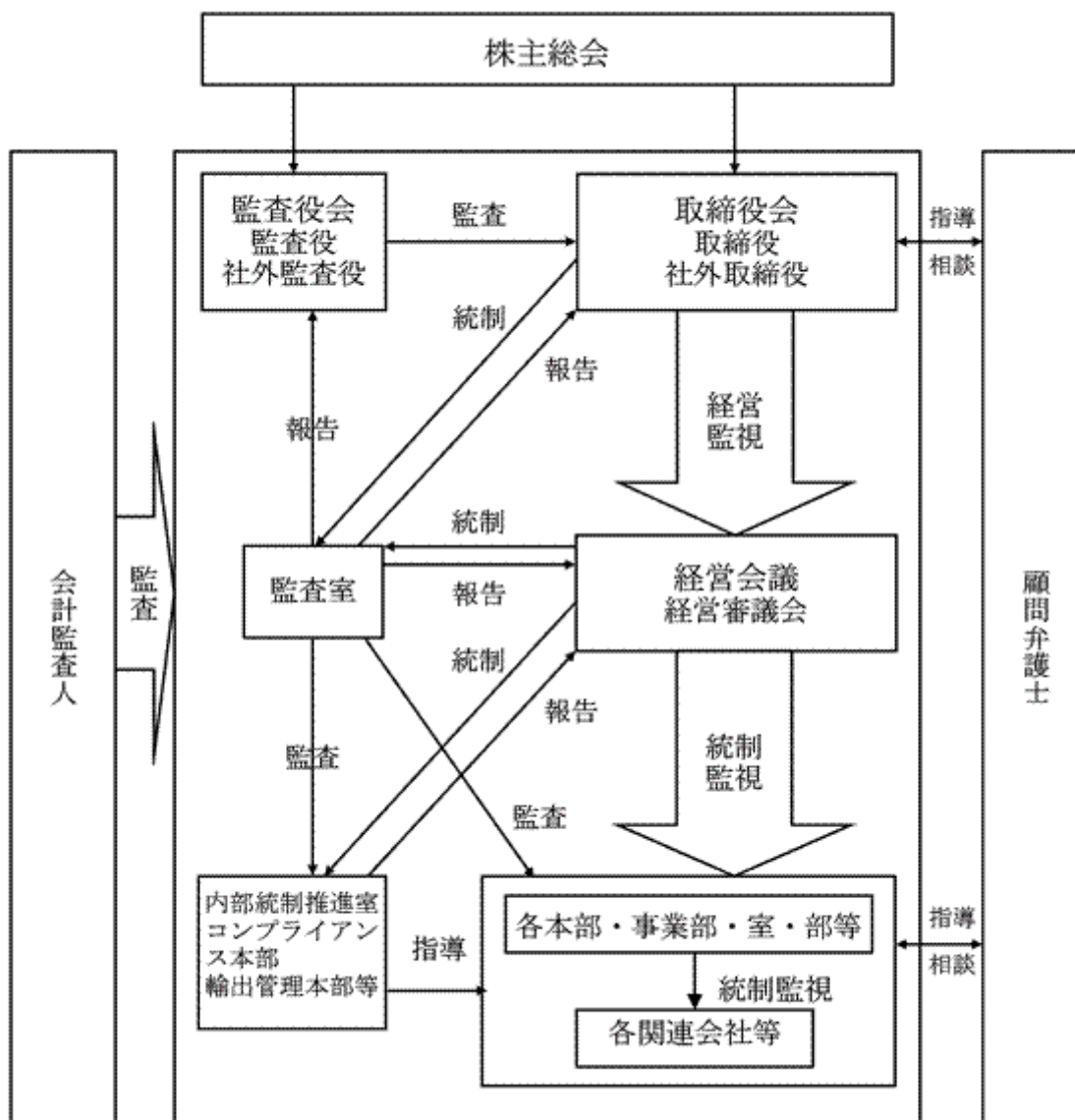

・リスク管理体制の整備の状況

当社は、取締役会及び経営会議の統轄・統制のもと、内部監査部門による各部門及び関連会社の定期監査や経理財務部門による定期的な関連会社の巡回指導によって、当社及び関連会社の業務及び財産の状況を把握し業務の適正を確保するとともに、潜在するリスクを把握し管理する体制をとっている。なお、関連会社を当社のリスク管理及び法令遵守体制に組み込んで管理するため、関連会社の代表者の人事ローテーションを推進するとともに、取締役及び監査役を派遣し、また、極力現地で取締役会を開催することにより、実情の直接確認を実施している。さらに、当社の取締役や管掌部門による定期的な関連会社の巡回や地域別経理会議の開催など、当社と関連会社間の情報共有及びコミュニケーションの強化に努めている。

把握されたリスクについては、それぞれの対応責任者となる取締役を定め、当該部門及び法務部門をはじめとした各リスクに対応すべき部門が連携して、解決に当たっている。なお、必要に応じて顧問弁護士・公認会計士等の指導を受けている。

(2) 内部監査及び監査役監査の状況

当社は、監査室(平成23年3月31日現在の人員：4名)が内部監査の計画を策定し、計画において定められた事項を関係各部門と連携して適切に監査し、その結果を経営者及び監査役に報告している。また、内部監査の実施に当たっては適宜監査役と連携している。

監査役は、監査役会が定めた監査役監査の基準に準拠し、監査の方針、監査計画等に従い、取締役会及びその他の重要な会議に出席し、取締役からその職務の執行状況を聴取している。また、取締役及び内部監査部門その他の使用人等と意思疎通を図り、情報の収集及び監査の環境の整備に努めるとともに、使用人等からその職務の執行状況を聴取し、重要な決裁書類等を閲覧し、本社及び主要な事業所の業務及び財産の状況を調査している。さらに会計監査人と緊密に連携し、適宜意見交換を行い、会計監査人の監査計画及び実績並びに監査結果について報告を受領している。

なお、社外監査役三好崇司氏は長く(株)日立製作所の経理及び財務に関する業務に従事し、同社財務部門長を務めた経験を有する。また社外監査役西岡宏明氏は(株)日立製作所の財務統括本部財務三部長を兼職しており、両氏とも財務及び会計に関する相当程度の知見を有している。

### (3) 社外取締役及び社外監査役

当社は社外取締役1名を選任し、当社及び日立グループから独立した立場で当社の経営全般にわたり助言をいただくことにより、当社取締役会の一層の機能強化を図っている。

社外取締役木村一義氏はSMBC日興証券(株)の顧問を兼職している。SMBC日興証券(株)と当社の間には特別の利害関係はない。なお、当社は同氏を(株)東京証券取引所及び(株)大阪証券取引所の定めに基づく独立役員として指定し、届け出ている。

また、当社は監査役会設置会社であり、社外監査役2名を選任することにより、社外からの経営監視機能の充実に図っている。

社外監査役三好崇司氏は(株)日立製作所の執行役員副社長(代表執行役)を兼職しており、同じく西岡宏明氏は(株)日立製作所財務統括本部財務三部長兼営業統括本部特約店センタ長を兼職している。(株)日立製作所は当社の親会社であり、当社の議決権の51.2%(うち間接保有11.0%)を保有している。

当社グループは日立ブランドを共有する日立グループの一員として(株)日立製作所と協力関係にあるが、当社は業務の適正を確保するため、内部統制システム整備の基本方針において「事業運営及び取引については親会社からの自律性を保つ」旨定めており、取締役会の意思決定及び職務執行はこの基本方針に基づいて行われている。また、監査役もこの基本方針に基づいて監査を行っており、当社の社外監査役はいずれも親会社出身であるが、社外からの経営監視機能を十分に果たしていると判断している。

なお、社外監査役は、取締役会及び監査役会に出席し、職務の執行状況、監査の状況及び結果について報告を聴取し、意見交換を行うほか、会計監査人との打合せ会に出席し、会計監査人の監査計画及び実績並びに監査結果について報告を聴取し、意見交換を行っている。また、随時事業所の視察・往査を行い、職務の執行状況について報告の聴取及び意見交換を行っている。

### (4) 役員報酬等

イ. 役員区分ごとの報酬等の総額、報酬等の種類別の総額及び対象となる役員の員数

| 役員区分               | 報酬等の総額<br>(百万円) | 報酬等の種類別の総額(百万円) |     |       | 対象となる<br>役員の員数<br>(人) |
|--------------------|-----------------|-----------------|-----|-------|-----------------------|
|                    |                 | 基本報酬            | 賞与  | 退職慰労金 |                       |
| 取締役<br>(社外取締役を除く。) | 377             | 132             | 110 | 135   | 15                    |
| 監査役<br>(社外監査役を除く。) | 35              | 29              | -   | 6     | 4                     |
| 社外監査役              | 5               | 5               | -   | -     | 3                     |

(注) 1. 取締役の賞与の額は、第89回定時株主総会において決議した取締役賞与の金額であり、取締役及び監査役の退職慰労金の額は、当年度において積増した役員退職慰労引当金の金額である。

2. 当社は、社外取締役を選任していない。

3. 役員中に、連結報酬等の総額が1億円以上である者はいない。

ロ． 役員の報酬等の額又はその算定方法の決定に関する方針の内容及び決定方法

当社は役員の報酬等の額又はその算定方法の決定に関する方針を定めていないが、各役員個別の報酬等の額については、株主総会で決議された報酬限度枠内で、取締役については取締役会決議により、監査役については監査役の協議により決定している。なお、株主総会の決議による報酬限度額は、取締役は月額16百万円以内、監査役は月額6百万円以内である。

(5) 株式の保有状況

イ． 保有目的が純投資目的以外の目的である投資株式

銘柄数 10銘柄

貸借対照表計上額の合計額 675百万円

ロ． 保有目的が純投資目的以外の目的である投資株式（非上場株式を除く）

（前事業年度）

特定投資株式

| 銘柄                   | 株式数（株）    | 貸借対照表計上額<br>（百万円） | 保有目的              |
|----------------------|-----------|-------------------|-------------------|
| (株)三菱UFJフィナンシャル・グループ | 1,060,000 | 519               | 発行会社との関係の維持・拡大のため |
| (株)常陽銀行              | 370,000   | 154               | 発行会社との関係の維持・拡大のため |
| 大和ハウス工業(株)           | 70,000    | 73                | 発行会社との関係の維持・拡大のため |
| (株)キムラ               | 16,500    | 4                 | 発行会社との関係の維持・拡大のため |
| (株)日立国際電気            | 2,194     | 2                 | 発行会社との関係の維持・拡大のため |

（当事業年度）

特定投資株式

| 銘柄                   | 株式数（株）    | 貸借対照表計上額<br>（百万円） | 保有目的              |
|----------------------|-----------|-------------------|-------------------|
| (株)三菱UFJフィナンシャル・グループ | 1,060,000 | 407               | 発行会社との関係の維持・拡大のため |
| (株)常陽銀行              | 370,000   | 121               | 発行会社との関係の維持・拡大のため |
| 大和ハウス工業(株)           | 70,000    | 71                | 発行会社との関係の維持・拡大のため |
| (株)キムラ               | 16,500    | 4                 | 発行会社との関係の維持・拡大のため |
| (株)日立国際電気            | 2,194     | 1                 | 発行会社との関係の維持・拡大のため |

ハ． 保有目的が純投資目的である投資株式の前事業年度及び当事業年度における貸借対照表計上額の合計額並びに当事業年度における受取配当金、売却損益及び評価損益の合計額  
該当事項なし。

(6) 業務を執行した公認会計士の氏名、所属する監査法人名、監査業務に係る補助者の構成

業務を執行した公認会計士の氏名

関口 茂、大内田 敬

所属する監査法人名

新日本有限責任監査法人

監査業務に係る補助者の構成

公認会計士..... 3名

その他..... 9名

（注）その他は、公認会計士試験合格者、米国公認会計士、システム監査担当者である。

(7)取締役の定数及び選任の決議要件

当社の取締役は15名以内とする旨定款に定めている。

また、当社は、取締役の選任決議について、議決権を行使することができる株主の議決権の3分の1以上を有する株主が株主総会に出席することを要する旨定めている。

(8)剰余金の配当等の決定機関

当社は、剰余金の配当等会社法第459条第1項各号に定める事項について、法令に別段の定めがある場合を除き、取締役会の決議により定める旨定款に定めている。これは、剰余金の配当等を取締役会の権限とすることにより、剰余金の配当を機動的に実施できるようにするためである。ただし、株主総会決議による剰余金の処分権限を排除するものではない。

(9)自己の株式の取得

当社は、会社法第165条第2項の規定により、取締役会の決議をもって、自己の株式を取得することができる旨定款に定めている。これは、資本効率の向上のため、また取得した自己株式を活用した機動的な経営を遂行できるようにするためである。

(10)取締役及び監査役の責任免除

当社は、会社法第426条第1項の規定により、取締役会の決議をもって、同法第423条第1項の行為に関する取締役（取締役であった者を含む。）及び監査役（監査役であった者を含む。）の責任を法令の限度において免除することができる旨定款に定めている。これは、取締役及び監査役が職務の遂行に当たり期待される役割を十分に発揮することができるようにするためである。

(11)責任限定契約の内容の概要

当社定款及び会社法第427条第1項の規定により、当社の社外取締役及び社外監査役は、当社と損害賠償責任を限定する契約を締結している。当該契約に基づく責任の限度額は、職務を行うにつき善意でかつ重大な過失がないときは、会社法第425条第1項各号に掲げる額の合計額となり、その額を超える部分については免責することとしている。

(12)株主総会の特別決議要件

当社は、会社法第309条第2項に定める株主総会の特別決議要件について、議決権を行使することができる株主の議決権の3分の1以上を有する株主が出席し、その議決権の3分の2以上をもって行う旨定款に定めている。これは、株主総会における特別決議の定足数を緩和することにより、株主総会の円滑な運営を行うことを目的とするものである。

( 2 ) 【 監査報酬の内容等】

【 監査公認会計士等に対する報酬の内容】

| 区分    | 前連結会計年度           |                  | 当連結会計年度           |                  |
|-------|-------------------|------------------|-------------------|------------------|
|       | 監査証明業務に基づく報酬(百万円) | 非監査業務に基づく報酬(百万円) | 監査証明業務に基づく報酬(百万円) | 非監査業務に基づく報酬(百万円) |
| 提出会社  | 70                | -                | 100               | -                |
| 連結子会社 | -                 | -                | -                 | -                |
| 計     | 70                | -                | 100               | -                |

【その他重要な報酬の内容】

( 前連結会計年度 )

当社及び当社の連結子会社であるHitachi Koki U.S.A., Ltd.は、当社の監査公認会計士等と同一のネットワークに属しているErnst & Young LLP(米国)に対して、監査証明業務に基づく報酬14百万円、非監査業務に基づく報酬25百万円を支払っている。

( 当連結会計年度 )

当社及び当社の連結子会社であるHitachi Koki U.S.A., Ltd.は、当社の監査公認会計士等と同一のネットワークに属しているErnst & Young LLP(米国)に対して、監査証明業務に基づく報酬19百万円、非監査業務に基づく報酬29百万円を支払っている。

【 監査公認会計士等の提出会社に対する非監査業務の内容】

( 前連結会計年度 )

該当事項なし。

( 当連結会計年度 )

該当事項なし。

【 監査報酬の決定方針】

当社は、監査公認会計士等に対する報酬の額の決定に関する方針を定めていないが、報酬の額の決定に当たっては、監査日数等を勘案している。



## 第5【経理の状況】

### 1．連結財務諸表及び財務諸表の作成方法について

(1) 当社の連結財務諸表は、「連結財務諸表の用語、様式及び作成方法に関する規則」（昭和51年大蔵省令第28号、以下「連結財務諸表規則」という。）に基づいて作成している。

なお、前連結会計年度（平成21年4月1日から平成22年3月31日まで）は、改正前の連結財務諸表規則に基づき、当連結会計年度（平成22年4月1日から平成23年3月31日まで）は、改正後の連結財務諸表規則に基づいて作成している。

(2) 当社の財務諸表は、「財務諸表等の用語、様式及び作成方法に関する規則」（昭和38年大蔵省令第59号、以下「財務諸表等規則」という。）に基づいて作成している。

なお、前事業年度（平成21年4月1日から平成22年3月31日まで）は、改正前の財務諸表等規則に基づき、当事業年度（平成22年4月1日から平成23年3月31日まで）は、改正後の財務諸表等規則に基づいて作成している。

### 2．監査証明について

当社は、金融商品取引法第193条の2第1項の規定に基づき、前連結会計年度（平成21年4月1日から平成22年3月31日まで）及び当連結会計年度（平成22年4月1日から平成23年3月31日まで）の連結財務諸表並びに前事業年度（平成21年4月1日から平成22年3月31日まで）及び当事業年度（平成22年4月1日から平成23年3月31日まで）の財務諸表について、新日本有限責任監査法人による監査を受けている。

### 3．連結財務諸表等の適正性を確保するための特段の取組みについて

当社は、連結財務諸表等の適正性を確保するための特段の取組みを行っている。具体的には、会計基準等の内容を適切に把握し、又は会計基準等の変更に的確に対応できる体制を整備するため、公益財団法人財務会計基準機構へ加入している。

また、公益財団法人財務会計基準機構の行う研修に参加している。

1【連結財務諸表等】  
 (1)【連結財務諸表】  
 【連結貸借対照表】

(単位：百万円)

|               | 前連結会計年度<br>(平成22年3月31日) | 当連結会計年度<br>(平成23年3月31日) |
|---------------|-------------------------|-------------------------|
| <b>資産の部</b>   |                         |                         |
| 流動資産          |                         |                         |
| 現金及び預金        | 9,922                   | 9,383                   |
| 預け金           | 15,197                  | 18,041                  |
| 受取手形及び売掛金     | 35,985                  | 34,465                  |
| たな卸資産         | 43,955 <sup>1</sup>     | 41,091 <sup>1</sup>     |
| 繰延税金資産        | 3,799                   | 3,014                   |
| その他           | 2,135                   | 3,031                   |
| 貸倒引当金         | 655                     | 730                     |
| 流動資産合計        | 110,341                 | 108,295                 |
| 固定資産          |                         |                         |
| 有形固定資産        |                         |                         |
| 建物及び構築物       | 32,023                  | 29,486                  |
| 減価償却累計額       | 20,572                  | 19,448                  |
| 建物及び構築物(純額)   | 11,450                  | 10,038                  |
| 機械装置及び運搬具     | 39,914                  | 37,859                  |
| 減価償却累計額       | 34,609                  | 33,579                  |
| 機械装置及び運搬具(純額) | 5,305                   | 4,280                   |
| 土地            | 3,420                   | 2,768                   |
| その他           | 10,645                  | 11,797                  |
| 減価償却累計額       | 8,615                   | 9,801                   |
| その他(純額)       | 2,029                   | 1,996                   |
| 有形固定資産合計      | 22,206                  | 19,082                  |
| 無形固定資産        |                         |                         |
| のれん           | 4,989                   | 4,656                   |
| その他           | 1,825                   | 1,489                   |
| 無形固定資産合計      | 6,814                   | 6,145                   |
| 投資その他の資産      |                         |                         |
| 投資有価証券        | 1,216 <sup>2</sup>      | 1,056 <sup>2</sup>      |
| 繰延税金資産        | 1,460                   | 1,794                   |
| その他           | 2,308                   | 2,250                   |
| 投資その他の資産合計    | 4,985                   | 5,100                   |
| 固定資産合計        | 34,005                  | 30,327                  |
| 資産合計          | 144,347                 | 138,622                 |

|               | 前連結会計年度<br>(平成22年3月31日) | 当連結会計年度<br>(平成23年3月31日) |
|---------------|-------------------------|-------------------------|
| <b>負債の部</b>   |                         |                         |
| 流動負債          |                         |                         |
| 支払手形及び買掛金     | 8,267                   | 8,519                   |
| 短期借入金         | 14,448                  | 12,393                  |
| 未払費用          | 6,955                   | 6,544                   |
| 未払法人税等        | 591                     | 798                     |
| 役員賞与引当金       | 90                      | 70                      |
| 災害損失引当金       | -                       | 318                     |
| 資産除去債務        | -                       | 40                      |
| その他           | 3,370                   | 3,253                   |
| 流動負債合計        | 33,724                  | 31,935                  |
| 固定負債          |                         |                         |
| 退職給付引当金       | 3,009                   | 3,085                   |
| 役員退職慰労引当金     | 487                     | 353                     |
| 資産除去債務        | -                       | 237                     |
| その他           | 392                     | 771                     |
| 固定負債合計        | 3,889                   | 4,446                   |
| 負債合計          | 37,614                  | 36,381                  |
| <b>純資産の部</b>  |                         |                         |
| 株主資本          |                         |                         |
| 資本金           | 17,813                  | 17,813                  |
| 資本剰余金         | 21,557                  | 21,558                  |
| 利益剰余金         | 89,000                  | 87,097                  |
| 自己株式          | 13,635                  | 13,633                  |
| 株主資本合計        | 114,735                 | 112,835                 |
| その他の包括利益累計額   |                         |                         |
| その他有価証券評価差額金  | 81                      | 166                     |
| 為替換算調整勘定      | 8,851                   | 11,373                  |
| その他の包括利益累計額合計 | 8,932                   | 11,539                  |
| 少数株主持分        | 930                     | 945                     |
| 純資産合計         | 106,732                 | 102,241                 |
| 負債純資産合計       | 144,347                 | 138,622                 |

【連結損益計算書及び連結包括利益計算書】  
【連結損益計算書】

(単位：百万円)

|                     | 前連結会計年度<br>(自平成21年4月1日<br>至平成22年3月31日) | 当連結会計年度<br>(自平成22年4月1日<br>至平成23年3月31日) |
|---------------------|--|--|
| 売上高                 | 115,000                                | 118,558                                |
| 売上原価                | 2, 3 72,094                            | 2, 3 75,536                            |
| 売上総利益               | 42,905                                 | 43,022                                 |
| 販売費及び一般管理費          | 1, 2 39,267                            | 1, 2 39,392                            |
| 営業利益                | 3,637                                  | 3,630                                  |
| 営業外収益               |  |  |
| 受取利息                | 191                                    | 245                                    |
| 受取配当金               | 17                                     | 18                                     |
| 不動産賃貸料              | 570                                    | 609                                    |
| 貸倒引当金戻入額            | 15                                     | 4                                      |
| その他                 | 226                                    | 324                                    |
| 営業外収益合計             | 1,020                                  | 1,200                                  |
| 営業外費用               |  |  |
| 支払利息                | 364                                    | 301                                    |
| 為替差損                | 117                                    | 267                                    |
| 持分法による投資損失          | 24                                     | -                                      |
| 固定資産除却損             | 68                                     | 70                                     |
| 不動産賃貸費用             | 278                                    | 289                                    |
| その他                 | 167                                    | 198                                    |
| 営業外費用合計             | 1,019                                  | 1,125                                  |
| 経常利益                | 3,638                                  | 3,705                                  |
| 特別利益                |  |  |
| 固定資産売却益             | 4 656                                  | 4 393                                  |
| 投資有価証券売却益           | 214                                    | -                                      |
| 付加価値税修正益            | -                                      | 5 1,353                                |
| 特別利益合計              | 870                                    | 1,746                                  |
| 特別損失                |  |  |
| 特別退職金               | -                                      | 19                                     |
| 訴訟和解金               | -                                      | 239                                    |
| 資産除去債務会計基準の適用に伴う影響額 | -                                      | 21                                     |
| PCB処理費用             | -                                      | 47                                     |
| 子会社整理損              | -                                      | 46                                     |
| 過年度決算訂正関連費用         | -                                      | 6 390                                  |
| 災害による損失             | -                                      | 7 1,588                                |
| 付加価値税修正損            | 5 698                                  | -                                      |
| 特別損失合計              | 698                                    | 2,350                                  |
| 税金等調整前当期純利益         | 3,810                                  | 3,101                                  |
| 法人税、住民税及び事業税        | 1,441                                  | 1,979                                  |
| 法人税等調整額             | 1,335                                  | 498                                    |
| 法人税等合計              | 2,776                                  | 2,477                                  |
| 少数株主損益調整前当期純利益      | -                                      | 624                                    |
| 少数株主利益              | 66                                     | 96                                     |
| 当期純利益               | 967                                    | 528                                    |

【連結包括利益計算書】

(単位：百万円)

|                | 前連結会計年度<br>(自 平成21年 4月 1日<br>至 平成22年 3月31日) | 当連結会計年度<br>(自 平成22年 4月 1日<br>至 平成23年 3月31日) |
|----------------|---|---|
| 少数株主損益調整前当期純利益 | -   | 624   |
| その他の包括利益       |   |   |
| その他有価証券評価差額金   | -   | 85  |
| 為替換算調整勘定       | -   | 2,568                                       |
| その他の包括利益合計     | -   | 2,653                                       |
| 包括利益           | -   | 2,029                                       |
| (内訳)           |   |   |
| 親会社株主に係る包括利益   | -   | 2,079                                       |
| 少数株主に係る包括利益    | -   | 50  |

## 【連結株主資本等変動計算書】

(単位：百万円)

|                      | 前連結会計年度<br>(自 平成21年 4月 1日<br>至 平成22年 3月31日) | 当連結会計年度<br>(自 平成22年 4月 1日<br>至 平成23年 3月31日) |
|----------------------|---|---|
| <b>株主資本</b>          |   |   |
| <b>資本金</b>           |   |   |
| 前期末残高                | 17,813                                      | 17,813                                      |
| 当期変動額                |   |   |
| 当期変動額合計              | -   | -   |
| 当期末残高                | 17,813                                      | 17,813                                      |
| <b>資本剰余金</b>         |   |   |
| 前期末残高                | 21,555                                      | 21,557                                      |
| 当期変動額                |   |   |
| 自己株式の処分              | 1   | 0   |
| 当期変動額合計              | 1   | 0   |
| 当期末残高                | 21,557                                      | 21,558                                      |
| <b>利益剰余金</b>         |   |   |
| 前期末残高                | 90,506                                      | 89,000                                      |
| 当期変動額                |   |   |
| 剰余金の配当               | 2,433                                       | 2,433                                       |
| 当期純利益                | 967   | 528   |
| 在外子会社の米国会計基準適用に伴う減少額 | 40  | -   |
| 当期変動額合計              | 1,506                                       | 1,903                                       |
| 当期末残高                | 89,000                                      | 87,097                                      |
| <b>自己株式</b>          |   |   |
| 前期末残高                | 13,642                                      | 13,635                                      |
| 当期変動額                |   |   |
| 自己株式の取得              | 2   | 2   |
| 自己株式の処分              | 10  | 3   |
| 当期変動額合計              | 7   | 1   |
| 当期末残高                | 13,635                                      | 13,633                                      |
| <b>株主資本合計</b>        |   |   |
| 前期末残高                | 116,233                                     | 114,735                                     |
| 当期変動額                |   |   |
| 剰余金の配当               | 2,433                                       | 2,433                                       |
| 当期純利益                | 967   | 528   |
| 自己株式の取得              | 2   | 2   |
| 自己株式の処分              | 11  | 4   |
| 在外子会社の米国会計基準適用に伴う減少額 | 40  | -   |
| 当期変動額合計              | 1,497                                       | 1,900                                       |
| 当期末残高                | 114,735                                     | 112,835                                     |

|                      | 前連結会計年度<br>(自 平成21年 4月 1日<br>至 平成22年 3月31日) | 当連結会計年度<br>(自 平成22年 4月 1日<br>至 平成23年 3月31日) |
|----------------------|---|---|
| <b>その他の包括利益累計額</b>   |   |   |
| <b>その他有価証券評価差額金</b>  |   |   |
| 前期末残高                | 21  | 81  |
| 当期変動額                |   |   |
| 株主資本以外の項目の当期変動額（純額）  | 59  | 85  |
| 当期変動額合計              | 59  | 85  |
| 当期末残高                | 81  | 166   |
| <b>繰延ヘッジ損益</b>       |   |   |
| 前期末残高                | 9   | -   |
| 当期変動額                |   |   |
| 株主資本以外の項目の当期変動額（純額）  | 9   | -   |
| 当期変動額合計              | 9   | -   |
| 当期末残高                | -   | -   |
| <b>為替換算調整勘定</b>      |   |   |
| 前期末残高                | 8,138                                       | 8,851                                       |
| 当期変動額                |   |   |
| 株主資本以外の項目の当期変動額（純額）  | 712   | 2,522                                       |
| 当期変動額合計              | 712   | 2,522                                       |
| 当期末残高                | 8,851                                       | 11,373                                      |
| <b>その他の包括利益累計額合計</b> |   |   |
| 前期末残高                | 8,169                                       | 8,932                                       |
| 当期変動額                |   |   |
| 株主資本以外の項目の当期変動額（純額）  | 763   | 2,607                                       |
| 当期変動額合計              | 763   | 2,607                                       |
| 当期末残高                | 8,932                                       | 11,539                                      |
| <b>少数株主持分</b>        |   |   |
| 前期末残高                | 972   | 930   |
| 当期変動額                |   |   |
| 株主資本以外の項目の当期変動額（純額）  | 42  | 15  |
| 当期変動額合計              | 42  | 15  |
| 当期末残高                | 930   | 945   |
| <b>純資産合計</b>         |   |   |
| 前期末残高                | 109,036                                     | 106,732                                     |
| 当期変動額                |   |   |
| 剰余金の配当               | 2,433                                       | 2,433                                       |
| 当期純利益                | 967   | 528   |
| 自己株式の取得              | 2   | 2   |
| 自己株式の処分              | 11  | 4   |
| 在外子会社の米国会計基準適用に伴う減少額 | 40  | -   |
| 株主資本以外の項目の当期変動額（純額）  | 805   | 2,592                                       |
| 当期変動額合計              | 2,303                                       | 4,491                                       |
| 当期末残高                | 106,732                                     | 102,241                                     |

## 【連結キャッシュ・フロー計算書】

(単位：百万円)

|                         | 前連結会計年度<br>(自 平成21年 4月 1日<br>至 平成22年 3月31日) | 当連結会計年度<br>(自 平成22年 4月 1日<br>至 平成23年 3月31日) |
|-------------------------|---|---|
| <b>営業活動によるキャッシュ・フロー</b> |   |   |
| 税金等調整前当期純利益             | 3,810                                       | 3,101                                       |
| 減価償却費                   | 3,919                                       | 3,566                                       |
| 退職給付引当金の増減額（ は減少）       | 201   | 99  |
| 受取利息及び受取配当金             | 208   | 263   |
| 支払利息                    | 364   | 303   |
| 有形固定資産売却損益（ は益）         | 657   | 390   |
| 売上債権の増減額（ は増加）          | 2,057                                       | 1,632                                       |
| たな卸資産の増減額（ は増加）         | 7,362                                       | 583   |
| 仕入債務の増減額（ は減少）          | 2,677                                       | 2,038                                       |
| 未払金の増減額（ は減少）           | 224   | 346   |
| 未払費用の増減額（ は減少）          | 418   | 175   |
| その他                     | 1,227                                       | 479   |
| 小計                      | 11,478                                      | 8,055                                       |
| 利息及び配当金の受取額             | 208   | 263   |
| 利息の支払額                  | 367   | 296   |
| 特別退職金の支払額               | 391   | -   |
| 法人税等の還付額                | 1,987                                       | 271   |
| 法人税等の支払額                | 1,981                                       | 1,887                                       |
| 営業活動によるキャッシュ・フロー        | 10,934                                      | 6,406                                       |
| <b>投資活動によるキャッシュ・フロー</b> |   |   |
| 投資有価証券の取得による支出          | 608   | -   |
| 投資有価証券の売却による収入          | 446   | 13  |
| 有形固定資産の取得による支出          | 1,789                                       | 1,627                                       |
| 有形固定資産の売却による収入          | 787   | 1,105                                       |
| 無形固定資産の取得による支出          | 291   | 190   |
| その他                     | 127   | 53  |
| 投資活動によるキャッシュ・フロー        | 1,327                                       | 646   |
| <b>財務活動によるキャッシュ・フロー</b> |   |   |
| 短期借入金の純増減額（ は減少）        | 1,124                                       | 943   |
| 長期借入れによる収入              | -   | 539   |
| 自己株式の取得による支出            | 2   | -   |
| 自己株式の売却による収入            | 11  | 4   |
| 配当金の支払額                 | 2,436                                       | 2,431                                       |
| その他                     | 114   | 86  |
| 財務活動によるキャッシュ・フロー        | 1,188                                       | 2,917                                       |
| 現金及び現金同等物に係る換算差額        | 12  | 540   |
| 現金及び現金同等物の増減額（ は減少）     | 8,431                                       | 2,303                                       |
| 現金及び現金同等物の期首残高          | 16,688                                      | 25,120                                      |
| 現金及び現金同等物の期末残高          | 25,120                                      | 27,424                                      |



【連結財務諸表作成のための基本となる重要な事項】

| 項目              | 前連結会計年度<br>(自平成21年4月1日<br>至平成22年3月31日)   | 当連結会計年度<br>(自平成22年4月1日<br>至平成23年3月31日)   |
|-----------------|--|--|
| 1. 連結の範囲に関する事項  | <p>(1) 連結子会社の数及び連結子会社名<br/>連結子会社 50社<br/>主要な連結子会社名は、「第1 企業の概況 4 関係会社の状況」に記載しているため、省略した。<br/>新規設立のL.L.C. Hitachi Power Tools RUS, Hitachi Koki do Brasil Ltda. を連結の範囲に含めた。</p> <p>(2) 主要な非連結子会社の名称等<br/>Samedil S.r.L<br/>(連結の範囲から除いた理由)<br/>非連結子会社は、小規模であり、総資産、売上高、当期純損益（持分に見合う額）及び利益剰余金（持分に見合う額）等は、連結財務諸表に重要な影響を及ぼしていないためである。</p> | <p>(1) 連結子会社の数及び連結子会社名<br/>連結子会社 50社<br/>主要な連結子会社名は、「第1 企業の概況 4 関係会社の状況」に記載しているため、省略した。</p> <p>(2) 主要な非連結子会社の名称等<br/>Samedil S.r.L<br/>(連結の範囲から除いた理由)<br/>非連結子会社は、小規模であり、総資産、売上高、当期純損益（持分に見合う額）及び利益剰余金（持分に見合う額）等は、連結財務諸表に重要な影響を及ぼしていないためである。</p> |
| 2. 持分法の適用に関する事項 | <p>(1) 持分法適用の非連結子会社数 1 社<br/>Samedil S.r.L</p> <p>(2) 持分法適用の関連会社数 1 社<br/>ETG Limited</p>  | <p>(1) 持分法適用の非連結子会社数 1 社<br/>Samedil S.r.L</p> <p>(2) 持分法適用の関連会社数 1 社<br/>ETG Limited</p>  |

| 項目                   | 前連結会計年度<br>(自平成21年4月1日<br>至平成22年3月31日)   | 当連結会計年度<br>(自平成22年4月1日<br>至平成23年3月31日)   |
|----------------------|--|--|
| 3. 連結子会社の事業年度等に関する事項 | <p>連結子会社のうち、広東日立工機有限公司、福建日立工機有限公司、広州日立工機有限公司、日立工機商業（中国）有限公司及びHitachi Power Tools de Mexico, S. A. de C.V.、Hitachi Power Tools Panama S.A.、Hitachi Koki do Brasil Ltda.の決算日は12月31日である。</p> <p>また、(株)日工タナカエンジニアリング、Hitachi Koki (Singapore) Pte. Ltd.、Hitachi Koki (Malaysia) Sdn. Bhd.、Hitachi Koki India Ltd.、Hitachi Koki Asia Co., Ltd.、台湾日立工機クーフェン有限公司及びHitachi Koki Europe Ltd.の決算日は2月28日である。</p> <p>連結財務諸表の作成にあたっては同日現在の財務諸表を使用している。</p> <p>なお、連結決算日との間に重要な取引が生じた場合には、連結上必要な調整を行うこととしている。</p> <p>また、Carat International B.V.及びL.L.C. Hitachi Power Tools RUSの決算日は12月31日であるが、連結決算日現在で実施した仮決算に基づく財務諸表を使用している。</p> | <p>連結子会社のうち、広州日立工機有限公司、Hitachi Power Tools de Mexico, S. A. de C.V.、Hitachi Power Tools Panama S.A.、Hitachi Koki do Brasil Ltda.の決算日は12月31日である。</p> <p>連結財務諸表の作成にあたっては同日現在の財務諸表を使用している。</p> <p>なお、連結決算日との間に重要な取引が生じた場合には、連結上必要な調整を行うこととしている。</p> <p>また、広東日立工機有限公司、福建日立工機有限公司、日立工機商業（中国）有限公司、Carat International B.V.及びL.L.C. Hitachi Power Tools RUSの決算日は12月31日であるが、連結決算日現在で実施した仮決算に基づく財務諸表を使用している。</p> <p>従来、12月末日又は2月末日を決算日としている連結子会社10社は、連結決算日との差異が3ヶ月以内であるため、当該連結子会社の決算日の財務諸表に基づき連結財務諸表を作成し、連結決算日との間に生じた重要な取引については必要な調整を行っていた。</p> <p>今般、より適切な経営情報を把握するため、当該連結子会社10社について仮決算又は決算期の変更の検討を進めた結果、実務上の対応が可能となったため、当連結会計年度より、広東日立工機有限公司他2社については、連結決算日現在で実施した仮決算に基づく財務諸表を使用する方法に変更し、また、(株)日工タナカエンジニアリング他6社については決算日を3月31日に変更している。</p> <p>この結果、広東日立工機有限公司他2社については、平成22年1月1日から平成23年3月31日までの15ヶ月の財務諸表、(株)日工タナカエンジニアリング他6社については平成22年3月1日から平成23年3月31日までの13ヶ月の財務諸表を連結している。</p> |
| 4. 会計処理基準に関する事項      | <p>(1) 重要な資産の評価基準及び評価方法</p> <p>有価証券<br/>         その他有価証券<br/>             時価のあるもの<br/>                 .....決算期末日の市場価格等に基づく時価法（評価差額は全部純資産直入法により処理し、売却原価は移動平均法により算定）<br/>             時価のないもの<br/>                 .....移動平均法に基づく原価法</p>  | <p>(1) 重要な資産の評価基準及び評価方法</p> <p>有価証券<br/>         その他有価証券<br/>             時価のあるもの<br/>                 .....決算期末日の市場価格等に基づく時価法（評価差額は全部純資産直入法により処理し、売却原価は移動平均法により算定）<br/>             時価のないもの<br/>                 .....移動平均法に基づく原価法</p>  |

| 項目 | 前連結会計年度<br>(自平成21年4月1日<br>至平成22年3月31日)  | 当連結会計年度<br>(自平成22年4月1日<br>至平成23年3月31日)  |
|----|---|---|
|    | <p>デリバティブ<br/>                     ……時価法</p> <p>たな卸資産<br/>                     商品及び製品・原材料及び貯蔵品<br/>                     ……主として移動平均法に基づく原価法(貸借対照表価額は収益性の低下に基づく簿価切下げの方法により算定)</p> <p>仕掛品<br/>                     ……主として個別法に基づく原価法(貸借対照表価額は収益性の低下に基づく簿価切下げの方法により算定)</p> <p>(2) 重要な減価償却資産の減価償却の方法</p> <p>有形固定資産(リース資産を除く)<br/>                     建物(附属設備を含む)については主として定額法、その他については主として定率法によっている。<br/>                     なお、有形固定資産の主な耐用年数は以下のとおりである。<br/>                     建物及び構築物 主として 3年～50年<br/>                     機械装置及び運搬具 主として 3年～12年</p> <p>無形固定資産(リース資産を除く)<br/>                     定額法を採用している。</p> <p>リース資産<br/>                     所有権移転ファイナンス・リース取引に係るリース資産<br/>                     自己所有の固定資産に適用する減価償却方法と同一の方法を採用している。<br/>                     所有権移転外ファイナンス・リース取引に係るリース資産<br/>                     リース期間を耐用年数とし、残存価額を零とする定額法を採用している。<br/>                     なお、所有権移転外ファイナンス・リース取引のうち、リース取引開始日が平成20年3月31日以前のリース取引については、通常の賃貸借取引に係る方法に準じた会計処理によっている。</p> | <p>デリバティブ<br/>                     ……時価法</p> <p>たな卸資産<br/>                     商品及び製品・原材料及び貯蔵品<br/>                     ……主として移動平均法に基づく原価法(貸借対照表価額は収益性の低下に基づく簿価切下げの方法により算定)</p> <p>仕掛品<br/>                     ……主として個別法に基づく原価法(貸借対照表価額は収益性の低下に基づく簿価切下げの方法により算定)</p> <p>(2) 重要な減価償却資産の減価償却の方法</p> <p>有形固定資産(リース資産を除く)<br/>                     建物(附属設備を含む)については主として定額法、その他については主として定率法によっている。<br/>                     なお、有形固定資産の主な耐用年数は以下のとおりである。<br/>                     建物及び構築物 主として 3年～50年<br/>                     機械装置及び運搬具 主として 3年～12年</p> <p>無形固定資産(リース資産を除く)<br/>                     定額法を採用している。</p> <p>リース資産<br/>                     所有権移転ファイナンス・リース取引に係るリース資産<br/>                     自己所有の固定資産に適用する減価償却方法と同一の方法を採用している。<br/>                     所有権移転外ファイナンス・リース取引に係るリース資産<br/>                     リース期間を耐用年数とし、残存価額を零とする定額法を採用している。<br/>                     なお、所有権移転外ファイナンス・リース取引のうち、リース取引開始日が平成20年3月31日以前のリース取引については、通常の賃貸借取引に係る方法に準じた会計処理によっている。</p> |

| 項目 | 前連結会計年度<br>(自平成21年4月1日<br>至平成22年3月31日)   | 当連結会計年度<br>(自平成22年4月1日<br>至平成23年3月31日)  |
|----|--|---|
|    | <p>(3) 重要な引当金の計上基準</p> <p>貸倒引当金<br/>                     債権の貸倒れによる損失に備えるため、一般債権については貸倒実績率により、貸倒懸念債権等特定の債権については個別に回収可能性を検討し、回収不能見込額を計上している。</p> <p>役員賞与引当金<br/>                     役員賞与の支出に備えて、支給見込額のうち当連結会計年度負担額を計上している。</p> <p>退職給付引当金<br/>                     当社と国内連結子会社及び一部の在外連結子会社は、従業員の退職給付に備えるため、当連結会計年度末における退職給付債務及び年金資産の見込額に基づき、当連結会計年度末において発生していると認められる額を計上している。<br/>                     過去勤務債務については、その発生時の従業員の平均残存勤務期間内の一定の年数（15年）による按分額を費用処理している。<br/>                     数理計算上の差異については、主として、その発生時の従業員の平均残存勤務期間内の一定の年数（15年）による按分額をそれぞれ発生翌連結会計年度から費用処理している。</p> <p>役員退職慰労引当金<br/>                     役員の退職慰労金の支出に備えるため、規程による必要額を計上している。</p> <p>(4) 消費税等の会計処理<br/>                     消費税及び地方消費税の会計処理は税抜方式によっている。</p> | <p>(3) 重要な引当金の計上基準</p> <p>貸倒引当金<br/>                     債権の貸倒れによる損失に備えるため、一般債権については貸倒実績率により、貸倒懸念債権等特定の債権については個別に回収可能性を検討し、回収不能見込額を計上している。</p> <p>災害損失引当金<br/>                     平成23年3月11日に発生した東日本大震災に伴う復旧費用等の支出に備えるため、その見積もり額を計上している。</p> <p>役員賞与引当金<br/>                     役員賞与の支出に備えて、支給見込額のうち当連結会計年度負担額を計上している。</p> <p>退職給付引当金<br/>                     当社と国内連結子会社及び一部の在外連結子会社は、従業員の退職給付に備えるため、当連結会計年度末における退職給付債務及び年金資産の見込額に基づき、当連結会計年度末において発生していると認められる額を計上している。<br/>                     過去勤務債務については、その発生時の従業員の平均残存勤務期間内の一定の年数（15年）による按分額を費用処理している。<br/>                     数理計算上の差異については、主として、その発生時の従業員の平均残存勤務期間内の一定の年数（15年）による按分額をそれぞれ発生翌連結会計年度から費用処理している。</p> <p>役員退職慰労引当金<br/>                     役員の退職慰労金の支出に備えるため、規程による必要額を計上している。</p> <p>(4) 消費税等の会計処理<br/>                     消費税及び地方消費税の会計処理は税抜方式によっている。</p> |

| 項目    | 前連結会計年度<br>(自平成21年4月1日<br>至平成22年3月31日)  | 当連結会計年度<br>(自平成22年4月1日<br>至平成23年3月31日) |       |      |                                |  |       |       |      |                                |
|-------|---|--|-------|------|--------------------------------|--|-------|-------|------|--------------------------------|
|       | <p>(5) 重要なヘッジ会計の方法</p> <p>ヘッジ会計の方法<br/>繰延ヘッジ処理によっている。</p> <p>ヘッジ手段とヘッジ対象</p> <table border="1" data-bbox="550 324 909 504"> <thead> <tr> <th>ヘッジ手段</th> <th>ヘッジ対象</th> </tr> </thead> <tbody> <tr> <td>為替予約</td> <td>外貨建売掛金<br/>及び買掛金<br/>外貨建予定取<br/>引</td> </tr> </tbody> </table> <p>ヘッジ方針<br/>外貨建金銭債権債務及び外貨建予定取引に係る為替相場の変動リスクを回避するために、必要な範囲内で利用している。</p> <p>ヘッジの有効性評価の方法<br/>ヘッジ手段とヘッジ対象に関する重要な条件(通貨、期間、金額等)が同一であり、ヘッジ開始時及びその後も継続して相場変動又はキャッシュ・フロー変動を相殺するものと想定することができるため、ヘッジの有効性の判定は省略している。</p> <p>なお、一部の子会社は、為替予約の締結時に、リスク管理方針に従って、外貨建による同一金額で同一期日の為替予約を振当てており、その後の為替相場の変動による相関関係は完全に確保されているため、ヘッジの有効性の判定は省略している。</p> | ヘッジ手段                                  | ヘッジ対象 | 為替予約 | 外貨建売掛金<br>及び買掛金<br>外貨建予定取<br>引 | <p>(5) 重要なヘッジ会計の方法</p> <p>ヘッジ会計の方法<br/>繰延ヘッジ処理によっている。</p> <p>ヘッジ手段とヘッジ対象</p> <table border="1" data-bbox="1026 324 1385 504"> <thead> <tr> <th>ヘッジ手段</th> <th>ヘッジ対象</th> </tr> </thead> <tbody> <tr> <td>為替予約</td> <td>外貨建売掛金<br/>及び買掛金<br/>外貨建予定取<br/>引</td> </tr> </tbody> </table> <p>ヘッジ方針<br/>外貨建金銭債権債務及び外貨建予定取引に係る為替相場の変動リスクを回避するために、必要な範囲内で利用している。</p> <p>ヘッジの有効性評価の方法<br/>ヘッジ手段とヘッジ対象に関する重要な条件(通貨、期間、金額等)が同一であり、ヘッジ開始時及びその後も継続して相場変動又はキャッシュ・フロー変動を相殺するものと想定することができるため、ヘッジの有効性の判定は省略している。</p> <p>なお、一部の子会社は、為替予約の締結時に、リスク管理方針に従って、外貨建による同一金額で同一期日の為替予約を振当てており、その後の為替相場の変動による相関関係は完全に確保されているため、ヘッジの有効性の判定は省略している。</p> <p>(6) のれん及び負ののれんの償却に関する事項<br/>のれんは、その効果が発現すると見積もられる期間(計上後20年以内)で均等償却している。</p> <p>(7) 連結キャッシュ・フロー計算書における資金の範囲<br/>連結キャッシュ・フロー計算書における(現金及び現金同等物)は、手許現金、随時引き出し可能な預金及び容易に換金可能であり、かつ、価値の変動について僅少なリスクしか負わない取得日から3ヶ月以内に償還期限の到来する短期投資からなっている。</p> | ヘッジ手段 | ヘッジ対象 | 為替予約 | 外貨建売掛金<br>及び買掛金<br>外貨建予定取<br>引 |
| ヘッジ手段 | ヘッジ対象   |  |       |      |                                |  |       |       |      |                                |
| 為替予約  | 外貨建売掛金<br>及び買掛金<br>外貨建予定取<br>引  |  |       |      |                                |  |       |       |      |                                |
| ヘッジ手段 | ヘッジ対象   |  |       |      |                                |  |       |       |      |                                |
| 為替予約  | 外貨建売掛金<br>及び買掛金<br>外貨建予定取<br>引  |  |       |      |                                |  |       |       |      |                                |

| 項目                         | 前連結会計年度<br>(自平成21年4月1日<br>至平成22年3月31日)   | 当連結会計年度<br>(自平成22年4月1日<br>至平成23年3月31日) |
|----------------------------|--|--|
| 5. 連結子会社の資産及び負債の評価に関する事項   | 連結子会社の資産及び負債の評価については、全面時価評価法を採用している。   |  |
| 6. のれん及び負ののれんの償却に関する事項     | のれんは、その効果が発現すると見積もられる期間(計上後20年以内)で均等償却している。  |  |
| 7. 連結キャッシュ・フロー計算書における資金の範囲 | 連結キャッシュ・フロー計算書における資金(現金及び現金同等物)は、手許現金、随時引き出し可能な預金及び容易に換金可能であり、かつ、価値の変動について僅少なリスクしか負わない取得日から3ヶ月以内に償還期限の到来する短期投資からなっている。 |  |

【会計処理の変更】

| 前連結会計年度<br>(自 平成21年4月1日<br>至 平成22年3月31日)   | 当連結会計年度<br>(自 平成22年4月1日<br>至 平成23年3月31日)  |
|--|---|
| <p>(「退職給付に係る会計基準」の一部改正(その3))<br/>                     当連結会計年度より、「退職給付に係る会計基準」の一部改正(その3)(企業会計基準第19号 平成20年7月31日)を適用している。数理計算上の差異を翌連結会計年度から償却するため、これによる損益への影響はない。また、本会計基準の適用に伴い発生する退職給付債務の差額の未処理残高は661百万円である。</p> | <p>(資産除去債務に関する会計基準)<br/>                     当連結会計年度より、「資産除去債務に関する会計基準」(企業会計基準18号 平成20年3月31日)及び「資産除去債務に関する会計基準の適用指針」(企業会計基準適用指針第21号 平成20年3月31日)を適用している。<br/>                     当社及び連結子会社では、不動産賃借契約に係る原状回復義務及びPCB等の有害物質含有資産の除去義務に関して資産除去債務を計上している。これによる損益への影響は軽微である。</p> <p>(「持分法に関する会計基準」及び「持分法適用関連会社の会計処理に関する当面の取扱い」の適用)<br/>                     当連結会計年度より、「持分法に関する会計基準」(企業会計基準第16号 平成20年3月10日公表分)及び「持分法適用関連会社の会計処理に関する当面の取扱い」(実務対応報告第24号 平成20年3月10日)を適用している。これによる損益への影響はない。</p> <p>(企業結合に関する会計基準等の適用)<br/>                     当連結会計年度より、「企業結合に関する会計基準」(企業会計基準第21号 平成20年12月26日)、「連結財務諸表に関する会計基準」(企業会計基準第22号 平成20年12月26日)、「研究開発費等に係る会計基準」の一部改正(企業会計基準第23号 平成20年12月26日)、「事業分離等に関する会計基準」(企業会計基準第7号 平成20年12月26日)、「持分法に関する会計基準」(企業会計基準第16号 平成20年12月26日公表分)及び「企業結合会計基準及び事業分離等会計基準に関する適用指針」(企業会計基準適用指針第10号 平成20年12月26日)を適用している。</p> |

【追加情報】

| 前連結会計年度<br>(自 平成21年4月1日<br>至 平成22年3月31日) | 当連結会計年度<br>(自 平成22年4月1日<br>至 平成23年3月31日)  |
|--|---|
|  | 当連結会計年度より、「包括利益の表示に関する会計基準」(企業会計基準第25号 平成22年6月30日)を適用している。ただし、「その他の包括利益累計額」及び「その他の包括利益累計合計」の前連結会計年度の金額は、「評価・換算差額等」及び「評価・換算差額等合計」の金額を記載している。 |

【表示方法の変更】

| 前連結会計年度<br>(自 平成21年4月1日<br>至 平成22年3月31日)   | 当連結会計年度<br>(自 平成22年4月1日<br>至 平成23年3月31日)  |
|--|---|
| <p>(連結貸借対照表)</p> <p>1. 「従業員に対する長期貸付金」は前連結会計年度は区分掲記していたが、金額的重要性が乏しくなったため、当連結会計年度より「その他」に含めて表示している。</p> <p>なお、当連結会計年度において「その他」に含まれる「従業員に対する長期貸付金」は、363百万円である。</p> <p>(連結キャッシュ・フロー計算書)</p> <p>1. 営業活動によるキャッシュ・フローの「法人税等の還付額」は、前連結会計年度は「法人税等の支払額」に含めて表示していたが、金額的重要性が増したため区分掲記している。</p> <p>なお、前連結会計年度の「法人税等の還付額」は132百万円である。</p> | <p>(連結損益計算書)</p> <p>1. 「持分法による投資利益」又は「持分法による投資損失」は前連結会計年度は区分掲記していたが、金額的重要性が乏しくなったため、当連結会計年度より営業外収益の「その他」に含めて表示している。</p> <p>なお、当連結会計年度における「持分法による投資利益」は、1百万円である。</p> <p>2. 当連結会計年度より、「連結財務諸表に関する会計基準」(企業会計基準第22号 平成20年12月26日)に基づき、「財務諸表等の用語、様式及び作成方法に関する規則等の一部を改正する内閣府令」(平成21年3月24日 内閣府令第5号)を適用し、「少数株主損益調整前当期純利益」の科目で表示している。</p> <p>(連結キャッシュ・フロー計算書)</p> <p>1. 財務活動によるキャッシュ・フローの「自己株式の取得による支出」は前連結会計年度は区分掲記していたが、金額的重要性が乏しくなったため当連結会計年度より「その他」に含めて表示している。</p> <p>なお、当連結会計年度の「自己株式の取得による支出」は 3百万円である。</p> |



【注記事項】

(連結貸借対照表関係)

| 前連結会計年度<br>(平成22年3月31日現在)   | 当連結会計年度<br>(平成23年3月31日現在) |           |     |       |          |       |            |        |             |       |   |        |           |     |       |          |       |            |        |             |       |
|---|---------------------------|-----------|-----|-------|----------|-------|------------|--------|-------------|-------|---|--------|-----------|-----|-------|----------|-------|------------|--------|-------------|-------|
| <p>1. たな卸資産の内訳</p> <table style="width: 100%; border-collapse: collapse;"> <tr> <td style="padding-left: 20px;">商品及び製品</td> <td style="text-align: right;">39,185百万円</td> </tr> <tr> <td style="padding-left: 20px;">仕掛品</td> <td style="text-align: right;">2,291</td> </tr> <tr> <td style="padding-left: 20px;">原材料及び貯蔵品</td> <td style="text-align: right;">2,478</td> </tr> </table> <p>2. 非連結子会社及び関連会社に対する主な資産・負債</p> <table style="width: 100%; border-collapse: collapse;"> <tr> <td style="padding-left: 20px;">投資有価証券(株式)</td> <td style="text-align: right;">108百万円</td> </tr> </table> <p>3. 保証債務</p> <p>金融機関からの借入金に対する被保証先別債務保証残高は次のとおりである。</p> <table style="width: 100%; border-collapse: collapse;"> <tr> <td style="padding-left: 20px;">従業員(住宅建設資金)</td> <td style="text-align: right;">65百万円</td> </tr> </table> | 商品及び製品                    | 39,185百万円 | 仕掛品 | 2,291 | 原材料及び貯蔵品 | 2,478 | 投資有価証券(株式) | 108百万円 | 従業員(住宅建設資金) | 65百万円 | <p>1. たな卸資産の内訳</p> <table style="width: 100%; border-collapse: collapse;"> <tr> <td style="padding-left: 20px;">商品及び製品</td> <td style="text-align: right;">34,638百万円</td> </tr> <tr> <td style="padding-left: 20px;">仕掛品</td> <td style="text-align: right;">2,650</td> </tr> <tr> <td style="padding-left: 20px;">原材料及び貯蔵品</td> <td style="text-align: right;">3,803</td> </tr> </table> <p>2. 非連結子会社及び関連会社に対する主な資産・負債</p> <table style="width: 100%; border-collapse: collapse;"> <tr> <td style="padding-left: 20px;">投資有価証券(株式)</td> <td style="text-align: right;">105百万円</td> </tr> </table> <p>3. 保証債務</p> <p>金融機関からの借入金に対する被保証先別債務保証残高は次のとおりである。</p> <table style="width: 100%; border-collapse: collapse;"> <tr> <td style="padding-left: 20px;">従業員(住宅建設資金)</td> <td style="text-align: right;">54百万円</td> </tr> </table> | 商品及び製品 | 34,638百万円 | 仕掛品 | 2,650 | 原材料及び貯蔵品 | 3,803 | 投資有価証券(株式) | 105百万円 | 従業員(住宅建設資金) | 54百万円 |
| 商品及び製品  | 39,185百万円                 |           |     |       |          |       |            |        |             |       |   |        |           |     |       |          |       |            |        |             |       |
| 仕掛品   | 2,291                     |           |     |       |          |       |            |        |             |       |   |        |           |     |       |          |       |            |        |             |       |
| 原材料及び貯蔵品  | 2,478                     |           |     |       |          |       |            |        |             |       |   |        |           |     |       |          |       |            |        |             |       |
| 投資有価証券(株式)  | 108百万円                    |           |     |       |          |       |            |        |             |       |   |        |           |     |       |          |       |            |        |             |       |
| 従業員(住宅建設資金)   | 65百万円                     |           |     |       |          |       |            |        |             |       |   |        |           |     |       |          |       |            |        |             |       |
| 商品及び製品  | 34,638百万円                 |           |     |       |          |       |            |        |             |       |   |        |           |     |       |          |       |            |        |             |       |
| 仕掛品   | 2,650                     |           |     |       |          |       |            |        |             |       |   |        |           |     |       |          |       |            |        |             |       |
| 原材料及び貯蔵品  | 3,803                     |           |     |       |          |       |            |        |             |       |   |        |           |     |       |          |       |            |        |             |       |
| 投資有価証券(株式)  | 105百万円                    |           |     |       |          |       |            |        |             |       |   |        |           |     |       |          |       |            |        |             |       |
| 従業員(住宅建設資金)   | 54百万円                     |           |     |       |          |       |            |        |             |       |   |        |           |     |       |          |       |            |        |             |       |

(連結損益計算書関係)

| 前連結会計年度<br>(自平成21年4月1日<br>至平成22年3月31日)  | 当連結会計年度<br>(自平成22年4月1日<br>至平成23年3月31日) |          |          |       |          |       |             |     |          |        |           |     |          |     |          |     |  |            |          |          |       |          |       |             |     |          |        |           |     |          |     |          |     |
|---|--|----------|----------|-------|----------|-------|-------------|-----|----------|--------|-----------|-----|----------|-----|----------|-----|--|------------|----------|----------|-------|----------|-------|-------------|-----|----------|--------|-----------|-----|----------|-----|----------|-----|
| <p>1. 販売費及び一般管理費の主な内訳</p> <p>(1) 販売直接費</p> <table style="width: 100%; border-collapse: collapse;"> <tr> <td style="padding-left: 20px;">1. 荷造及び発送費</td> <td style="text-align: right;">4,062百万円</td> </tr> <tr> <td style="padding-left: 20px;">2. 広告宣伝費</td> <td style="text-align: right;">1,354</td> </tr> <tr> <td style="padding-left: 20px;">3. 販売奨励費</td> <td style="text-align: right;">4,309</td> </tr> </table> <p>(2) 販売間接費及び一般管理費</p> <table style="width: 100%; border-collapse: collapse;"> <tr> <td style="padding-left: 20px;">1. 貸倒引当金繰入額</td> <td style="text-align: right;">158</td> </tr> <tr> <td style="padding-left: 20px;">2. 給料諸手当</td> <td style="text-align: right;">13,458</td> </tr> <tr> <td style="padding-left: 20px;">3. 退職給付費用</td> <td style="text-align: right;">990</td> </tr> <tr> <td style="padding-left: 20px;">4. 減価償却費</td> <td style="text-align: right;">773</td> </tr> <tr> <td style="padding-left: 20px;">5. 研究開発費</td> <td style="text-align: right;">677</td> </tr> </table> <p>2. 一般管理費及び当期製造費用に含まれる研究開発費は、3,239百万円である。</p> <p>3. 期末棚卸資産残高は収益性の低下に伴う簿価切下後の金額であり、次の棚卸資産評価損が売上原価に含まれている。</p> <p style="text-align: center;">51百万円</p> <p>4. 固定資産売却益656百万円は、当社及び在外子会社における土地売却益318百万円、建物及び構築物売却益338百万円である。</p> <p>5. ドイツ子会社における不適切な取引に係る付加価値税に関して、不適切な売上に対して支払った付加価値税の還付の可能性は高いと見込まれるが、現在税務当局による調査が行われており、現時点では確実性が見込めないため、各期において費用処理している。当連結会計年度末における費用処理累計額は1,691百万円である。</p> | 1. 荷造及び発送費                             | 4,062百万円 | 2. 広告宣伝費 | 1,354 | 3. 販売奨励費 | 4,309 | 1. 貸倒引当金繰入額 | 158 | 2. 給料諸手当 | 13,458 | 3. 退職給付費用 | 990 | 4. 減価償却費 | 773 | 5. 研究開発費 | 677 | <p>1. 販売費及び一般管理費の主な内訳</p> <p>(1) 販売直接費</p> <table style="width: 100%; border-collapse: collapse;"> <tr> <td style="padding-left: 20px;">1. 荷造及び発送費</td> <td style="text-align: right;">4,780百万円</td> </tr> <tr> <td style="padding-left: 20px;">2. 広告宣伝費</td> <td style="text-align: right;">1,574</td> </tr> <tr> <td style="padding-left: 20px;">3. 販売奨励費</td> <td style="text-align: right;">3,521</td> </tr> </table> <p>(2) 販売間接費及び一般管理費</p> <table style="width: 100%; border-collapse: collapse;"> <tr> <td style="padding-left: 20px;">1. 貸倒引当金繰入額</td> <td style="text-align: right;">228</td> </tr> <tr> <td style="padding-left: 20px;">2. 給料諸手当</td> <td style="text-align: right;">13,481</td> </tr> <tr> <td style="padding-left: 20px;">3. 退職給付費用</td> <td style="text-align: right;">919</td> </tr> <tr> <td style="padding-left: 20px;">4. 減価償却費</td> <td style="text-align: right;">652</td> </tr> <tr> <td style="padding-left: 20px;">5. 研究開発費</td> <td style="text-align: right;">684</td> </tr> </table> <p>2. 一般管理費及び当期製造費用に含まれる研究開発費は、3,185百万円である。</p> <p>3. 期末棚卸資産残高は収益性の低下に伴う簿価切下後の金額であり、次の棚卸資産評価損が売上原価に含まれている。</p> <p style="text-align: center;">71百万円</p> <p>4. 固定資産売却益393百万円は、当社及び子会社における土地売却益である。</p> <p>5. ドイツ子会社における不適切な取引に係る付加価値税に関して、不適切な売上に対して支払った付加価値税の還付の可能性は高いと見込まれていたが、税務当局による調査が未了であり確実性が見込めなかったため、前連結会計年度以前の各期において費用処理していた。今般、税務当局による調査が概ね終了し、還付が確実になったことから前連結会計年度末までに費用処理していた累計額を当連結会計年度に特別利益として計上している。</p> | 1. 荷造及び発送費 | 4,780百万円 | 2. 広告宣伝費 | 1,574 | 3. 販売奨励費 | 3,521 | 1. 貸倒引当金繰入額 | 228 | 2. 給料諸手当 | 13,481 | 3. 退職給付費用 | 919 | 4. 減価償却費 | 652 | 5. 研究開発費 | 684 |
| 1. 荷造及び発送費  | 4,062百万円                               |          |          |       |          |       |             |     |          |        |           |     |          |     |          |     |  |            |          |          |       |          |       |             |     |          |        |           |     |          |     |          |     |
| 2. 広告宣伝費  | 1,354                                  |          |          |       |          |       |             |     |          |        |           |     |          |     |          |     |  |            |          |          |       |          |       |             |     |          |        |           |     |          |     |          |     |
| 3. 販売奨励費  | 4,309                                  |          |          |       |          |       |             |     |          |        |           |     |          |     |          |     |  |            |          |          |       |          |       |             |     |          |        |           |     |          |     |          |     |
| 1. 貸倒引当金繰入額   | 158                                    |          |          |       |          |       |             |     |          |        |           |     |          |     |          |     |  |            |          |          |       |          |       |             |     |          |        |           |     |          |     |          |     |
| 2. 給料諸手当  | 13,458                                 |          |          |       |          |       |             |     |          |        |           |     |          |     |          |     |  |            |          |          |       |          |       |             |     |          |        |           |     |          |     |          |     |
| 3. 退職給付費用   | 990                                    |          |          |       |          |       |             |     |          |        |           |     |          |     |          |     |  |            |          |          |       |          |       |             |     |          |        |           |     |          |     |          |     |
| 4. 減価償却費  | 773                                    |          |          |       |          |       |             |     |          |        |           |     |          |     |          |     |  |            |          |          |       |          |       |             |     |          |        |           |     |          |     |          |     |
| 5. 研究開発費  | 677                                    |          |          |       |          |       |             |     |          |        |           |     |          |     |          |     |  |            |          |          |       |          |       |             |     |          |        |           |     |          |     |          |     |
| 1. 荷造及び発送費  | 4,780百万円                               |          |          |       |          |       |             |     |          |        |           |     |          |     |          |     |  |            |          |          |       |          |       |             |     |          |        |           |     |          |     |          |     |
| 2. 広告宣伝費  | 1,574                                  |          |          |       |          |       |             |     |          |        |           |     |          |     |          |     |  |            |          |          |       |          |       |             |     |          |        |           |     |          |     |          |     |
| 3. 販売奨励費  | 3,521                                  |          |          |       |          |       |             |     |          |        |           |     |          |     |          |     |  |            |          |          |       |          |       |             |     |          |        |           |     |          |     |          |     |
| 1. 貸倒引当金繰入額   | 228                                    |          |          |       |          |       |             |     |          |        |           |     |          |     |          |     |  |            |          |          |       |          |       |             |     |          |        |           |     |          |     |          |     |
| 2. 給料諸手当  | 13,481                                 |          |          |       |          |       |             |     |          |        |           |     |          |     |          |     |  |            |          |          |       |          |       |             |     |          |        |           |     |          |     |          |     |
| 3. 退職給付費用   | 919                                    |          |          |       |          |       |             |     |          |        |           |     |          |     |          |     |  |            |          |          |       |          |       |             |     |          |        |           |     |          |     |          |     |
| 4. 減価償却費  | 652                                    |          |          |       |          |       |             |     |          |        |           |     |          |     |          |     |  |            |          |          |       |          |       |             |     |          |        |           |     |          |     |          |     |
| 5. 研究開発費  | 684                                    |          |          |       |          |       |             |     |          |        |           |     |          |     |          |     |  |            |          |          |       |          |       |             |     |          |        |           |     |          |     |          |     |

| 前連結会計年度<br>(自 平成21年4月1日<br>至 平成22年3月31日) | 当連結会計年度<br>(自 平成22年4月1日<br>至 平成23年3月31日)   |
|--|--|
|  | 6. 平成22年9月に発覚したドイツ子会社における不適切な取引及び会計処理に関連した調査費用等である。<br>7. 平成23年3月に発生した東日本大震災による損失を計上しており、その内訳は以下のとおりである。<br>固定資産の滅失損失 708 百万円<br>原状回復費用・撤去費用等 401 百万円<br>操業休止期間中の固定費 387 百万円<br>その他 90 百万円<br>合計 1,588 百万円<br>なお、原状回復費用・撤去費用等には、災害損失引当金繰入額が含まれている。 |

(連結包括利益計算書関係)

当連結会計年度(自平成22年4月1日至平成23年3月31日)

1 当連結会計年度の直前連結会計年度における包括利益

|              |        |
|--------------|--------|
| 親会社株主に係る包括利益 | 205百万円 |
| 少数株主に係る包括利益  | 45     |
| 計            | 250    |

2 当連結会計年度の直前連結会計年度におけるその他の包括利益

|              |       |
|--------------|-------|
| その他有価証券評価差額金 | 59百万円 |
| 繰延ヘッジ損益      | 9     |
| 為替換算調整勘定     | 733   |
| 計            | 783   |

(連結株主資本等変動計算書関係)

前連結会計年度(自平成21年4月1日至平成22年3月31日)

1. 発行済株式の種類及び総数に関する事項

| 株式の種類 | 前連結会計年度末<br>株式数(株) | 当連結会計年度<br>増加株式数(株) | 当連結会計年度<br>減少株式数(株) | 当連結会計年度末<br>株式数(株) |
|-------|--------------------|---------------------|---------------------|--------------------|
| 普通株式  | 123,072,776        | -                   | -                   | 123,072,776        |

2. 自己株式の種類及び株式数に関する事項

| 株式の種類   | 前連結会計年度末<br>株式数(株) | 当連結会計年度<br>増加株式数(株) | 当連結会計年度<br>減少株式数(株) | 当連結会計年度末<br>株式数(株) |
|---------|--------------------|---------------------|---------------------|--------------------|
| 普通株式(注) | 21,685,825         | 3,013               | 16,325              | 21,672,513         |

(注)1. 自己株式の増加株式数の内訳

単元未満株式の買取請求による増加 3,013株

2. 自己株式の減少株式数の内訳

新株予約権の行使による減少 16,000株

単元未満株式の買増請求による減少 325株

3. 新株予約権等に関する事項

| 会社名  | 内訳               | 目的となる<br>株式の種類 | 目的となる株式の数(千株) |    |    |              | 当連結<br>会計年度末<br>残高<br>(百万円) |
|------|------------------|----------------|---------------|----|----|--------------|-----------------------------|
|      |                  |                | 前連結会計<br>年度末  | 増加 | 減少 | 当連結会計<br>年度末 |                             |
| 提出会社 | 第2回ストック<br>オプション | 普通株式           | 22            | -  | 16 | 6            | -                           |
|      | 第3回ストック<br>オプション | 普通株式           | 191           | -  | -  | 191          | -                           |
| 合計   |                  |                | 213           | -  | 16 | 197          | -                           |

4. 配当に関する事項

(1) 配当金支払額

| 決議                  | 株式の種類 | 配当金の総額 | 1株当たり配当額 | 基準日         | 効力発生日       |
|---------------------|-------|--------|----------|-------------|-------------|
| 平成21年4月27日<br>取締役会  | 普通株式  | 608百万円 | 普通配当 6円  | 平成21年3月31日  | 平成21年5月29日  |
| 平成21年7月27日<br>取締役会  | 普通株式  | 608百万円 | 普通配当 6円  | 平成21年6月30日  | 平成21年8月28日  |
| 平成21年10月28日<br>取締役会 | 普通株式  | 608百万円 | 普通配当 6円  | 平成21年9月30日  | 平成21年11月27日 |
| 平成22年1月28日<br>取締役会  | 普通株式  | 608百万円 | 普通配当 6円  | 平成21年12月31日 | 平成22年2月26日  |

(2) 基準日が当連結会計年度に属する配当のうち、配当の効力発生日が翌連結会計年度となるもの

| 決議                 | 株式の種類 | 配当の<br>原資 | 配当金の<br>総額 | 1株当たり<br>配当額 | 基準日        | 効力発生日      |
|--------------------|-------|-----------|------------|--------------|------------|------------|
| 平成22年4月26日<br>取締役会 | 普通株式  | 利益剰余金     | 608百万円     | 普通配当 6円      | 平成22年3月31日 | 平成22年5月28日 |

当連結会計年度（自平成22年4月1日至平成23年3月31日）

1. 発行済株式の種類及び総数に関する事項

| 株式の種類 | 前連結会計年度末<br>株式数（株） | 当連結会計年度<br>増加株式数（株） | 当連結会計年度<br>減少株式数（株） | 当連結会計年度末<br>株式数（株） |
|-------|--------------------|---------------------|---------------------|--------------------|
| 普通株式  | 123,072,776        | -                   | -                   | 123,072,776        |

2. 自己株式の種類及び株式数に関する事項

| 株式の種類   | 前連結会計年度末<br>株式数（株） | 当連結会計年度<br>増加株式数（株） | 当連結会計年度<br>減少株式数（株） | 当連結会計年度末<br>株式数（株） |
|---------|--------------------|---------------------|---------------------|--------------------|
| 普通株式（注） | 21,672,513         | 2,920               | 6,150               | 21,669,283         |

（注）1. 自己株式の増加株式数の内訳

単元未満株式の買取請求による増加 2,920株

2. 自己株式の減少株式数の内訳

新株予約権の行使による減少 6,000株

単元未満株式の買増請求による減少 150株

3. 新株予約権等に関する事項

| 会社名  | 内訳                            | 目的となる<br>株式の種類 | 目的となる株式の数（千株） |           |          |              | 当連結<br>会計年度末<br>残高<br>（百万円） |
|------|-------------------------------|----------------|---------------|-----------|----------|--------------|-----------------------------|
|      |                               |                | 前連結会計<br>年度末  | 増加        | 減少       | 当連結会計<br>年度末 |                             |
| 提出会社 | 第2回ストック<br>オプション              | 普通株式           | 6             | -         | 6        | -            | -                           |
|      | 第3回ストック<br>オプション<br>（自己新株予約権） | 普通株式           | 191<br>（-）    | -<br>（28） | -<br>（-） | 191<br>（28）  | -                           |
| 合計   |                               |                | 197           | -         | 6        | 191          | -                           |

（注）第3回ストックオプションの自己新株予約権の増加は、退任後2年6か月を経過した元取締役からの返還による増加である。

4. 配当に関する事項

（1）配当金支払額

| 決議                 | 株式の種類 | 配当金の総額 | 1株当たり配当額 | 基準日         | 効力発生日       |
|--------------------|-------|--------|----------|-------------|-------------|
| 平成22年4月26日<br>取締役会 | 普通株式  | 608百万円 | 普通配当 6円  | 平成22年3月31日  | 平成22年5月28日  |
| 平成22年7月27日<br>取締役会 | 普通株式  | 608百万円 | 普通配当 6円  | 平成22年6月30日  | 平成22年8月31日  |
| 平成22年11月8日<br>取締役会 | 普通株式  | 608百万円 | 普通配当 6円  | 平成22年9月30日  | 平成22年11月30日 |
| 平成23年1月27日<br>取締役会 | 普通株式  | 608百万円 | 普通配当 6円  | 平成22年12月31日 | 平成23年2月25日  |

（2）基準日が当連結会計年度に属する配当のうち、配当の効力発生日が翌連結会計年度となるもの

| 決議                 | 株式の種類 | 配当の<br>原資 | 配当金の<br>総額 | 1株当たり<br>配当額 | 基準日        | 効力発生日      |
|--------------------|-------|-----------|------------|--------------|------------|------------|
| 平成23年4月26日<br>取締役会 | 普通株式  | 利益剰余金     | 608百万円     | 普通配当 6円      | 平成23年3月31日 | 平成23年5月28日 |

(連結キャッシュ・フロー計算書関係)

| 前連結会計年度<br>(自平成21年4月1日<br>至平成22年3月31日)     | 当連結会計年度<br>(自平成22年4月1日<br>至平成23年3月31日)     |
|--|--|
| 1. 現金及び現金同等物の期末残高と連結貸借対照表に掲記されている科目の金額との関係 | 1. 現金及び現金同等物の期末残高と連結貸借対照表に掲記されている科目の金額との関係 |
| 現金及び預金勘定 9,922百万円                          | 現金及び預金勘定 9,383百万円                          |
| 預け金勘定 15,197                               | 預け金勘定 18,041                               |
| 現金及び現金同等物 25,120                           | 現金及び現金同等物 27,424                           |

(リース取引関係)

| 前連結会計年度<br>(自平成21年4月1日<br>至平成22年3月31日)   | 当連結会計年度<br>(自平成22年4月1日<br>至平成23年3月31日)   |                     |                     |                  |           |    |    |   |                        |    |    |   |    |    |    |   |   |  |                  |                     |                  |                        |   |   |   |    |   |   |   |
|--|--|---------------------|---------------------|------------------|-----------|----|----|---|------------------------|----|----|---|----|----|----|---|---|--|------------------|---------------------|------------------|------------------------|---|---|---|----|---|---|---|
| 1. リース取引に関する会計基準適用初年度開始前の所有権移転外ファイナンス・リース取引<br>リース物件の取得価額相当額、減価償却累計額相当額及び期末残高相当額   | 1. リース取引に関する会計基準適用初年度開始前の所有権移転外ファイナンス・リース取引<br>リース物件の取得価額相当額、減価償却累計額相当額及び期末残高相当額 |                     |                     |                  |           |    |    |   |                        |    |    |   |    |    |    |   |   |  |                  |                     |                  |                        |   |   |   |    |   |   |   |
| <table border="1"> <thead> <tr> <th></th> <th>取得価額相当額<br/>(百万円)</th> <th>減価償却累計額相当額<br/>(百万円)</th> <th>期末残高相当額<br/>(百万円)</th> </tr> </thead> <tbody> <tr> <td>機械装置及び運搬具</td> <td>17</td> <td>16</td> <td>0</td> </tr> <tr> <td>その他の有形固定資産<br/>(工具器具備品)</td> <td>41</td> <td>34</td> <td>6</td> </tr> <tr> <td>合計</td> <td>58</td> <td>51</td> <td>7</td> </tr> </tbody> </table> |  | 取得価額相当額<br>(百万円)    | 減価償却累計額相当額<br>(百万円) | 期末残高相当額<br>(百万円) | 機械装置及び運搬具 | 17 | 16 | 0 | その他の有形固定資産<br>(工具器具備品) | 41 | 34 | 6 | 合計 | 58 | 51 | 7 | <table border="1"> <thead> <tr> <th></th> <th>取得価額相当額<br/>(百万円)</th> <th>減価償却累計額相当額<br/>(百万円)</th> <th>期末残高相当額<br/>(百万円)</th> </tr> </thead> <tbody> <tr> <td>その他の有形固定資産<br/>(工具器具備品)</td> <td>7</td> <td>4</td> <td>2</td> </tr> <tr> <td>合計</td> <td>7</td> <td>4</td> <td>2</td> </tr> </tbody> </table> |  | 取得価額相当額<br>(百万円) | 減価償却累計額相当額<br>(百万円) | 期末残高相当額<br>(百万円) | その他の有形固定資産<br>(工具器具備品) | 7 | 4 | 2 | 合計 | 7 | 4 | 2 |
|  | 取得価額相当額<br>(百万円)   | 減価償却累計額相当額<br>(百万円) | 期末残高相当額<br>(百万円)    |                  |           |    |    |   |                        |    |    |   |    |    |    |   |   |  |                  |                     |                  |                        |   |   |   |    |   |   |   |
| 機械装置及び運搬具  | 17   | 16                  | 0                   |                  |           |    |    |   |                        |    |    |   |    |    |    |   |   |  |                  |                     |                  |                        |   |   |   |    |   |   |   |
| その他の有形固定資産<br>(工具器具備品)   | 41   | 34                  | 6                   |                  |           |    |    |   |                        |    |    |   |    |    |    |   |   |  |                  |                     |                  |                        |   |   |   |    |   |   |   |
| 合計   | 58   | 51                  | 7                   |                  |           |    |    |   |                        |    |    |   |    |    |    |   |   |  |                  |                     |                  |                        |   |   |   |    |   |   |   |
|  | 取得価額相当額<br>(百万円)   | 減価償却累計額相当額<br>(百万円) | 期末残高相当額<br>(百万円)    |                  |           |    |    |   |                        |    |    |   |    |    |    |   |   |  |                  |                     |                  |                        |   |   |   |    |   |   |   |
| その他の有形固定資産<br>(工具器具備品)   | 7  | 4                   | 2                   |                  |           |    |    |   |                        |    |    |   |    |    |    |   |   |  |                  |                     |                  |                        |   |   |   |    |   |   |   |
| 合計   | 7  | 4                   | 2                   |                  |           |    |    |   |                        |    |    |   |    |    |    |   |   |  |                  |                     |                  |                        |   |   |   |    |   |   |   |
| 未経過リース料期末残高相当額   | 未経過リース料期末残高相当額   |                     |                     |                  |           |    |    |   |                        |    |    |   |    |    |    |   |   |  |                  |                     |                  |                        |   |   |   |    |   |   |   |
| 1年内 3百万円   | 1年内 1百万円   |                     |                     |                  |           |    |    |   |                        |    |    |   |    |    |    |   |   |  |                  |                     |                  |                        |   |   |   |    |   |   |   |
| 1年超 2  | 1年超 1  |                     |                     |                  |           |    |    |   |                        |    |    |   |    |    |    |   |   |  |                  |                     |                  |                        |   |   |   |    |   |   |   |
| 合計 6   | 合計 2   |                     |                     |                  |           |    |    |   |                        |    |    |   |    |    |    |   |   |  |                  |                     |                  |                        |   |   |   |    |   |   |   |
| 支払リース料、減価償却費相当額及び支払利息相当額   | 支払リース料、減価償却費相当額及び支払利息相当額   |                     |                     |                  |           |    |    |   |                        |    |    |   |    |    |    |   |   |  |                  |                     |                  |                        |   |   |   |    |   |   |   |
| 支払リース料 22百万円   | 支払リース料 4百万円  |                     |                     |                  |           |    |    |   |                        |    |    |   |    |    |    |   |   |  |                  |                     |                  |                        |   |   |   |    |   |   |   |
| 減価償却費相当額 20  | 減価償却費相当額 3   |                     |                     |                  |           |    |    |   |                        |    |    |   |    |    |    |   |   |  |                  |                     |                  |                        |   |   |   |    |   |   |   |
| 支払利息相当額 0  | 支払利息相当額 0  |                     |                     |                  |           |    |    |   |                        |    |    |   |    |    |    |   |   |  |                  |                     |                  |                        |   |   |   |    |   |   |   |
| 減価償却費相当額の算定方法  | 減価償却費相当額の算定方法  |                     |                     |                  |           |    |    |   |                        |    |    |   |    |    |    |   |   |  |                  |                     |                  |                        |   |   |   |    |   |   |   |
| リース期間を耐用年数とし、残存価額を零とする定額法によっている。   | リース期間を耐用年数とし、残存価額を零とする定額法によっている。   |                     |                     |                  |           |    |    |   |                        |    |    |   |    |    |    |   |   |  |                  |                     |                  |                        |   |   |   |    |   |   |   |
| 利息相当額の算定方法   | 利息相当額の算定方法   |                     |                     |                  |           |    |    |   |                        |    |    |   |    |    |    |   |   |  |                  |                     |                  |                        |   |   |   |    |   |   |   |
| リース料総額とリース物件の取得価額相当額との差を利息相当額とし、各期への配分方法については、利息法によっている。   | リース料総額とリース物件の取得価額相当額との差を利息相当額とし、各期への配分方法については、利息法によっている。                         |                     |                     |                  |           |    |    |   |                        |    |    |   |    |    |    |   |   |  |                  |                     |                  |                        |   |   |   |    |   |   |   |
| 2. オペレーティング・リース取引<br>未経過リース料   | 2. オペレーティング・リース取引<br>未経過リース料   |                     |                     |                  |           |    |    |   |                        |    |    |   |    |    |    |   |   |  |                  |                     |                  |                        |   |   |   |    |   |   |   |
| 1年内 178百万円   | 1年内 168百万円   |                     |                     |                  |           |    |    |   |                        |    |    |   |    |    |    |   |   |  |                  |                     |                  |                        |   |   |   |    |   |   |   |
| 1年超 168  | 1年超 148  |                     |                     |                  |           |    |    |   |                        |    |    |   |    |    |    |   |   |  |                  |                     |                  |                        |   |   |   |    |   |   |   |
| 合計 346   | 合計 317   |                     |                     |                  |           |    |    |   |                        |    |    |   |    |    |    |   |   |  |                  |                     |                  |                        |   |   |   |    |   |   |   |

(金融商品関係)

前連結会計年度(自平成21年4月1日至平成22年3月31日)

1. 金融商品の状況に関する事項

(1) 金融商品に対する取組方針

当社グループは、資金運用については短期的な預金等に限定し、また、資金調達については外部金融機関等からの借入によっている。デリバティブは後述するリスクを回避するために利用し、投機的な取引は行わない。

(2) 金融商品の内容及びそのリスク並びにリスク管理体制

営業債権である受取手形及び売掛金は、顧客の信用リスクに晒されている。当該リスクに関しては、取引先ごとの期日管理及び残高管理を行うとともに、主な取引先の信用状況を定期的に把握する体制としている。また、グローバルに事業を展開していることから生じている外貨建ての営業債権は、為替の変動リスクに晒されている。当該リスクに関しては、原則として外貨建ての営業債務をネットしたポジションについて先物為替予約を利用してヘッジしている。

投資有価証券は主として株式であり、市場価格の変動リスクに晒されているが、主に業務上の関係を有する企業の株式であり、四半期ごとに時価の把握を行っている。

営業債務である支払手形及び買掛金は、ほとんどが1年以内の支払期日である。外貨建ての営業債務は、為替の変動リスクに晒されているが、原則として先物為替予約を利用してヘッジしている。

短期借入金には主に営業取引に係る資金調達である。

デリバティブ取引は、外貨建金銭債権債務等に係る為替相場の変動リスク及び金利変動リスクを回避する目的で、為替予約取引及び金利通貨スワップ取引を利用している。為替予約取引には、為替相場の変動によるリスク、金利通貨スワップ取引には為替相場の変動によるリスク及び金利変動によるリスクを有している。デリバティブの実行・管理については、取引権限及び取引限度額を定めた社内管理規定に基づき、経理部門が取引の実行及び管理を行い、取引結果は毎月担当役員に報告している。

また、営業債務や短期借入金は、流動性リスクに晒されているが、当社グループでは、各社が月次に資金繰計画を作成するなどの方法により管理している。

2. 金融商品の時価等に関する事項

平成22年3月31日における連結貸借対照表計上額、時価及びこれらの差額については、次のとおりである。なお、時価を把握することが極めて困難であると認められるものは、次表には含まれていない。

|                   | 連結貸借対照表計上額(*1)<br>(百万円) | 時 価(*1)<br>(百万円) | 差 額<br>(百万円) |
|-------------------|-------------------------|------------------|--------------|
| (1) 現金及び預金        | 9,922                   | 9,992            | -            |
| (2) 預け金           | 15,197                  | 15,197           | -            |
| (3) 受取手形及び売掛金(*2) | 35,329                  | 35,329           | -            |
| (4) 投資有価証券        |                         |                  |              |
| その他有価証券           | 1,038                   | 1,038            | -            |
| (5) 支払手形及び買掛金     | (8,267)                 | (8,267)          | -            |
| (6) 短期借入金         | (14,448)                | (14,448)         | -            |
| (7) デリバティブ取引(*3)  | 53                      | 53               | -            |

(\*1)負債に計上されているものについては、( )で表示している。

(\*2)受取手形及び売掛金は貸倒引当金 655百万円を控除した金額である。

(\*3)デリバティブ取引によって生じた正味の債権・債務は純額で表示している。

(注) 1. 金融商品の時価の算定方法並びに有価証券及びデリバティブ取引に関する事項

(1) 現金及び預金、(2) 預け金、並びに(3) 受取手形及び売掛金

これらは短期間で決済されるため、時価は帳簿価格にほぼ等しいことから、当該帳簿価格によっている。

(4) 投資有価証券

これらの時価については、株式は取引所の価格によっている。また、保有目的ごとの有価証券に関する注記事項については、「有価証券関係」注記のとおりである。

(5) 支払手形及び買掛金、並びに(6) 短期借入金

これらは短期間で決済されるため、時価は帳簿価格にほぼ等しいことから、当該帳簿価格によっている。

(7)デリバティブ取引

「デリバティブ取引関係」注記のとおりである。

(注) 2 .非上場株式(連結貸借対照表計上額178百万円)は、市場価格がなく、かつ将来キャッシュ・フローを見積もることなどができず、時価を把握することが極めて困難と認められるため、「(4)投資有価証券  
其他有価証券」には含めていない。

(注) 3 .金銭債権及び満期のある有価証券の連結決算日後の償還予定額

|                            | 1年以内(百万円) |
|----------------------------|-----------|
| 現金及び預金                     | 9,922     |
| 預け金                        | 15,197    |
| 受取手形及び売掛金                  | 35,329    |
| 投資有価証券<br>其他有価証券のうち満期があるもの | -         |
| 合計                         | 60,450    |



当連結会計年度（自 平成22年4月1日 至 平成23年3月31日）

1. 金融商品の状況に関する事項

(1) 金融商品に対する取組方針

当社グループは、資金運用については短期的な預金等に限定し、また、資金調達については外部金融機関等からの借入によっている。デリバティブは後述するリスクを回避するために利用し、投機的な取引は行わない。

(2) 金融商品の内容及びそのリスク並びにリスク管理体制

営業債権である受取手形及び売掛金は、顧客の信用リスクに晒されている。当該リスクに関しては、取引先ごとの期日管理及び残高管理を行うとともに、主な取引先の信用状況を定期的に把握する体制としている。また、グローバルに事業を展開していることから生じている外貨建ての営業債権は、為替の変動リスクに晒されている。当該リスクに関しては、原則として外貨建ての営業債務をネットしたポジションについて先物為替予約を利用してヘッジしている。

投資有価証券は主として株式であり、市場価格の変動リスクに晒されているが、主に業務上の関係を有する企業の株式であり、四半期ごとに時価の把握を行っている。

営業債務である支払手形及び買掛金は、ほとんどが1年以内の支払期日である。外貨建ての営業債務は、為替の変動リスクに晒されているが、原則として先物為替予約を利用してヘッジしている。

短期借入金には主に営業取引に係る資金調達である。

デリバティブ取引は、外貨建金銭債権債務等に係る為替相場の変動リスク及び金利変動リスクを回避する目的で、為替予約取引及び金利通貨スワップ取引を利用している。為替予約取引には、為替相場の変動によるリスク、金利通貨スワップ取引には為替相場の変動によるリスク及び金利変動によるリスクを有している。デリバティブの実行・管理については、取引権限及び取引限度額を定めた社内管理規定に基づき、経理部門が取引の実行及び管理を行い、取引結果は毎月担当役員に報告している。

また、営業債務や短期借入金は、流動性リスクに晒されているが、当社グループでは、各社が月次に資金繰計画を作成するなどの方法により管理している。

2. 金融商品の時価等に関する事項

平成23年3月31日における連結貸借対照表計上額、時価及びこれらの差額については、次のとおりである。なお、時価を把握することが極めて困難であると認められるものは、次表には含まれていない。

|                   | 連結貸借対照表計上額(*1)<br>(百万円) | 時 価(*1)<br>(百万円) | 差 額<br>(百万円) |
|-------------------|-------------------------|------------------|--------------|
| (1) 現金及び預金        | 9,383                   | 9,383            | -            |
| (2) 預け金           | 18,041                  | 18,041           | -            |
| (3) 受取手形及び売掛金(*2) | 33,735                  | 33,735           | -            |
| (4) 投資有価証券        |                         |                  |              |
| その他有価証券           | 883                     | 883              | -            |
| (5) 支払手形及び買掛金     | (8,519)                 | (8,519)          | -            |
| (6) 短期借入金         | (12,393)                | (12,393)         | -            |
| (7) デリバティブ取引(*3)  | (522)                   | (522)            | -            |

(\*1)負債に計上されているものについては、( )で表示している。

(\*2)受取手形及び売掛金は貸倒引当金 730百万円を控除した金額である。

(\*3)デリバティブ取引によって生じた正味の債権・債務は純額で表示している。

(注) 1. 金融商品の時価の算定方法及びに有価証券及びデリバティブ取引に関する事項

(1) 現金及び預金、(2) 預け金、並びに(3) 受取手形及び売掛金

これらは短期間で決済されるため、時価は帳簿価格にほぼ等しいことから、当該帳簿価格によっている。

(4) 投資有価証券

これらの時価については、株式は取引所の価格によっている。また、保有目的ごとの有価証券に関する注記事項については、「有価証券関係」注記のとおりである。

(5) 支払手形及び買掛金、並びに(6) 短期借入金

これらは短期間で決済されるため、時価は帳簿価格にほぼ等しいことから、当該帳簿価格によっている。

(7) デリバティブ取引

「デリバティブ取引関係」注記のとおりである。

(注) 2. 非上場株式(連結貸借対照表計上額173百万円)は、市場価格がなく、かつ将来キャッシュ・フローを見積もることなどができず、時価を把握することが極めて困難と認められるため、「(4)投資有価証券  
 その他有価証券」には含めていない。

(注) 3. 金銭債権及び満期のある有価証券の連結決算日後の償還予定額

|                             | 1年以内(百万円) |
|-----------------------------|-----------|
| 現金及び預金                      | 9,383     |
| 預け金                         | 18,041    |
| 受取手形及び売掛金                   | 33,735    |
| 投資有価証券<br>その他有価証券のうち満期があるもの | -         |
| 合計                          | 61,159    |

(有価証券関係)  
 前連結会計年度

1. その他有価証券(平成22年3月31日現在)

| 区分                         |        | 連結貸借対照表<br>計上額(百万円) | 取得原価<br>(百万<br>円) | 差額(百万円) |
|----------------------------|--------|---------------------|-------------------|---------|
| 連結貸借対照表計上額が<br>取得原価を超えるもの  | (1) 株式 | 241                 | 225               | 16      |
|                            | 小計     | 241                 | 225               | 16      |
| 連結貸借対照表計上額が<br>取得原価を超えないもの | (1) 株式 | 796                 | 939               | 143     |
|                            | 小計     | 796                 | 939               | 143     |
| 合計                         |        | 1,038               | 1,164             | 126     |

2. 当連結会計年度中に売却したその他有価証券(自平成21年4月1日至平成22年3月31日)

| 種類 | 売却額(百万円) | 売却益の合計額(百万円) | 売却損の合計額(百万円) |
|----|----------|--------------|--------------|
| 株式 | 434      | 214          | -            |

当連結会計年度

1. その他有価証券(平成23年3月31日現在)

| 区分                         |        | 連結貸借対照表<br>計上額(百万円) | 取得原価<br>(百万<br>円) | 差額(百万円) |
|----------------------------|--------|---------------------|-------------------|---------|
| 連結貸借対照表計上額が<br>取得原価を超えるもの  | (1) 株式 | 59                  | 57                | 1       |
|                            | 小計     | 59                  | 57                | 1       |
| 連結貸借対照表計上額が<br>取得原価を超えないもの | (1) 株式 | 824                 | 1,093             | 269     |
|                            | 小計     | 824                 | 1,093             | 269     |
| 合計                         |        | 883                 | 1,151             | 267     |

(デリバティブ取引関係)

前連結会計年度(平成22年3月31日)

1.ヘッジ会計が適用されていないデリバティブ取引

(1)通貨関連

| 区分            | 種類           | 契約額等<br>(百万円) | うち1年超<br>(百万円) | 時価<br>(百万円) | 評価損益<br>(百万円) |     |
|---------------|--------------|---------------|----------------|-------------|---------------|-----|
| 市場取引<br>以外の取引 | 為替予約取引<br>売建 |               |                |             |               |     |
|               | 米ドル          | 1,850         | -              | 42          | 42            |     |
|               | ユーロ          | 6,710         | -              | 210         | 210           |     |
|               | 英ポンド         | 443           | -              | 10          | 10            |     |
|               | オーストラリアドル    | 622           | -              | 18          | 18            |     |
|               | シンガポールドル     | 5             | -              | 0           | 0             |     |
|               | チェココルナ       | 73            | -              | 1           | 1             |     |
|               | ルーマニアレウ      | 9             | -              | 0           | 0             |     |
|               | ポーランドズロチ     | 119           | -              | 2           | 2             |     |
|               | 買建           |               |                |             |               |     |
|               | 米ドル          | 26            | -              | 0           | 0             |     |
|               | ユーロ          | 198           | -              | 0           | 0             |     |
|               | チェココルナ       | 6             | -              | 0           | 0             |     |
|               | ノルウェイクローネ    | 3             | -              | 0           | 0             |     |
|               | 合計           |               | 10,068         | -           | 155           | 155 |

(注) 時価の算定方法  
 先物為替相場によっている。

(2)金利関連

| 区分            | 種類                             | 契約額等<br>(百万円) | うち1年超<br>(百万円) | 時価<br>(百万円) | 評価損益<br>(百万円) |
|---------------|--------------------------------|---------------|----------------|-------------|---------------|
| 市場取引<br>以外の取引 | 金利通貨スワップ取引                     |               |                |             |               |
|               | 米ドル支払・日本円受取<br>受取<br>変動・支払変動   | 277           | -              | 1           | 1             |
|               | ユーロ支払・日本円受取<br>受取<br>変動・支払変動   | 6,220         | -              | 81          | 81            |
|               | ポーランドズロチ支払・日本<br>円受取 受取変動・支払変動 | 821           | -              | 20          | 20            |
| 合計            |                                | 7,319         | -              | 102         | 102           |

(注) 時価の算定方法  
 取引先金融機関から提示された価格等に基づき算定している。

2.ヘッジ会計が適用されているデリバティブ取引

(1)通貨関連

該当なし

(2)金利関連

該当なし

当連結会計年度（平成23年3月31日）

1.ヘッジ会計が適用されていないデリバティブ取引

(1)通貨関連

| 区分            | 種類        | 契約額等<br>(百万円) | うち1年超<br>(百万円) | 時価<br>(百万円) | 評価損益<br>(百万円) |
|---------------|-----------|---------------|----------------|-------------|---------------|
| 市場取引<br>以外の取引 | 為替予約取引    |               |                |             |               |
|               | 売建        |               |                |             |               |
|               | 米ドル       | 1,871         | -              | 7           | 7             |
|               | ユーロ       | 8,002         | -              | 351         | 351           |
|               | 英ポンド      | 503           | -              | 5           | 5             |
|               | オーストラリアドル | 718           | -              | 28          | 28            |
|               | シンガポールドル  | 39            | -              | 1           | 1             |
|               | チェココルナ    | 67            | -              | 0           | 0             |
|               | ルーマニアレウ   | 25            | -              | 1           | 1             |
|               | ポーランドズローチ | 38            | -              | 0           | 0             |
|               | 台湾ドル      | 100           | -              | 0           | 0             |
|               | 買建        |               |                |             |               |
|               | 米ドル       | 79            | -              | 3           | 3             |
|               | ユーロ       | 362           | -              | 7           | 7             |
| 円             | 80        | -             | 3              | 3           |               |
|               | 合計        | 11,884        | -              | 386         | 386           |

(注) 時価の算定方法  
 先物為替相場によっている。

(2)金利関連

| 区分            | 種類                              | 契約額等<br>(百万円) | うち1年超<br>(百万円) | 時価<br>(百万円) | 評価損益<br>(百万円) |
|---------------|---------------------------------|---------------|----------------|-------------|---------------|
| 市場取引<br>以外の取引 | 金利通貨スワップ取引                      |               |                |             |               |
|               | 米ドル支払・日本円受取<br>受取変動・支払変動        | 224           | -              | 4           | 4             |
|               | ユーロ支払・日本円受取<br>受取変動・支払変動        | 4,320         | -              | 103         | 103           |
|               | ポーランドズローチ支払・日本<br>円受取 受取変動・支払変動 | 716           | -              | 19          | 19            |
|               | メキシコペソ支払・日本円受取<br>受取変動・支払変動     | 218           | -              | 6           | 6             |
|               | チェココルナ支払・日本円受取<br>受取変動・支払変動     | 93            | -              | 2           | 2             |
|               | 合計                              | 5,573         | -              | 135         | 135           |

(注) 時価の算定方法  
 取引先金融機関から提示された価格等に基づき算定している。

2.ヘッジ会計が適用されているデリバティブ取引

(1)通貨関連

該当なし

(2)金利関連

該当なし

(退職給付関係)

| 前連結会計年度<br>(自平成21年4月1日<br>至平成22年3月31日)  | 当連結会計年度<br>(自平成22年4月1日<br>至平成23年3月31日) |           |      |        |       |  |           |       |             |       |           |     |       |  |              |       |        |       |       |  |         |       |         |        |      |     |        |     |                |       |              |    |       |  |        |       |                |        |     |          |         |          |               |     |               |     |   |        |           |      |        |       |  |           |       |             |       |           |     |       |  |              |       |        |       |       |  |         |       |         |        |      |     |        |     |                |     |              |    |       |  |        |       |                |        |     |          |         |          |               |     |               |     |
|---|--|-----------|------|--------|-------|--|-----------|-------|-------------|-------|-----------|-----|-------|--|--------------|-------|--------|-------|-------|--|---------|-------|---------|--------|------|-----|--------|-----|----------------|-------|--------------|----|-------|--|--------|-------|----------------|--------|-----|----------|---------|----------|---------------|-----|---------------|-----|---|--------|-----------|------|--------|-------|--|-----------|-------|-------------|-------|-----------|-----|-------|--|--------------|-------|--------|-------|-------|--|---------|-------|---------|--------|------|-----|--------|-----|----------------|-----|--------------|----|-------|--|--------|-------|----------------|--------|-----|----------|---------|----------|---------------|-----|---------------|-----|
| <p>1. 採用している退職給付制度の概要</p> <p>当社及び国内連結子会社は、確定給付型の企業年金制度及び退職一時金制度を設けている。また、従業員の退職等に際して、退職給付会計に準拠して数理計算による退職給付債務の対象とされない割増退職金を支払う場合がある。</p> <p>なお、一部の在外連結子会社でも確定給付型の制度を設けている。</p> <p>2. 退職給付債務に関する事項(平成22年3月31日現在)</p> <table style="width: 100%; border-collapse: collapse;"> <tr> <td style="width: 60%;">退職給付債務</td> <td style="text-align: right;">33,439百万円</td> </tr> <tr> <td>年金資産</td> <td style="text-align: right;">23,981</td> </tr> <tr> <td><hr/></td> <td></td> </tr> <tr> <td>未積立退職給付債務</td> <td style="text-align: right;">9,457</td> </tr> <tr> <td>未認識数理計算上の差異</td> <td style="text-align: right;">8,378</td> </tr> <tr> <td>未認識過去勤務債務</td> <td style="text-align: right;">663</td> </tr> <tr> <td><hr/></td> <td></td> </tr> <tr> <td>連結貸借対照表計上額純額</td> <td style="text-align: right;">1,742</td> </tr> <tr> <td>前払年金費用</td> <td style="text-align: right;">1,267</td> </tr> <tr> <td><hr/></td> <td></td> </tr> <tr> <td>退職給付引当金</td> <td style="text-align: right;">3,009</td> </tr> </table> <p>3. 退職給付費用に関する事項<br/>(自平成21年4月1日至平成22年3月31日)</p> <table style="width: 100%; border-collapse: collapse;"> <tr> <td style="width: 60%;">勤務費用(注)</td> <td style="text-align: right;">986百万円</td> </tr> <tr> <td>利息費用</td> <td style="text-align: right;">863</td> </tr> <tr> <td>期待運用収益</td> <td style="text-align: right;">584</td> </tr> <tr> <td>数理計算上の差異の費用処理額</td> <td style="text-align: right;">1,002</td> </tr> <tr> <td>過去勤務債務の費用処理額</td> <td style="text-align: right;">70</td> </tr> <tr> <td><hr/></td> <td></td> </tr> <tr> <td>退職給付費用</td> <td style="text-align: right;">2,197</td> </tr> </table> <p>(注) 企業年金基金に対する従業員拠出額を控除している。</p> <p>4. 退職給付債務等の計算の基礎に関する事項</p> <table style="width: 100%; border-collapse: collapse;"> <tr> <td style="width: 60%;">退職給付見込額の期間配分方法</td> <td style="text-align: right;">期間定額基準</td> </tr> <tr> <td>割引率</td> <td style="text-align: right;">主として2.3%</td> </tr> <tr> <td>期待運用収益率</td> <td style="text-align: right;">主として2.5%</td> </tr> <tr> <td>過去勤務債務の額の処理年数</td> <td style="text-align: right;">15年</td> </tr> <tr> <td>数理計算上の差異の処理年数</td> <td style="text-align: right;">15年</td> </tr> </table> <p style="text-align: right;">(発生時の従業員の平均残存勤務期間内の一定の年数による按分額を翌連結会計年度から費用処理することとしている。)</p> | 退職給付債務                                 | 33,439百万円 | 年金資産 | 23,981 | <hr/> |  | 未積立退職給付債務 | 9,457 | 未認識数理計算上の差異 | 8,378 | 未認識過去勤務債務 | 663 | <hr/> |  | 連結貸借対照表計上額純額 | 1,742 | 前払年金費用 | 1,267 | <hr/> |  | 退職給付引当金 | 3,009 | 勤務費用(注) | 986百万円 | 利息費用 | 863 | 期待運用収益 | 584 | 数理計算上の差異の費用処理額 | 1,002 | 過去勤務債務の費用処理額 | 70 | <hr/> |  | 退職給付費用 | 2,197 | 退職給付見込額の期間配分方法 | 期間定額基準 | 割引率 | 主として2.3% | 期待運用収益率 | 主として2.5% | 過去勤務債務の額の処理年数 | 15年 | 数理計算上の差異の処理年数 | 15年 | <p>1. 採用している退職給付制度の概要</p> <p>当社及び国内連結子会社は、確定給付型の企業年金制度及び退職一時金制度を設けている。また、従業員の退職等に際して、退職給付会計に準拠して数理計算による退職給付債務の対象とされない割増退職金を支払う場合がある。</p> <p>なお、一部の在外連結子会社でも確定給付型の制度を設けている。</p> <p>2. 退職給付債務に関する事項(平成23年3月31日現在)</p> <table style="width: 100%; border-collapse: collapse;"> <tr> <td style="width: 60%;">退職給付債務</td> <td style="text-align: right;">31,349百万円</td> </tr> <tr> <td>年金資産</td> <td style="text-align: right;">23,595</td> </tr> <tr> <td><hr/></td> <td></td> </tr> <tr> <td>未積立退職給付債務</td> <td style="text-align: right;">7,754</td> </tr> <tr> <td>未認識数理計算上の差異</td> <td style="text-align: right;">6,522</td> </tr> <tr> <td>未認識過去勤務債務</td> <td style="text-align: right;">594</td> </tr> <tr> <td><hr/></td> <td></td> </tr> <tr> <td>連結貸借対照表計上額純額</td> <td style="text-align: right;">1,826</td> </tr> <tr> <td>前払年金費用</td> <td style="text-align: right;">1,259</td> </tr> <tr> <td><hr/></td> <td></td> </tr> <tr> <td>退職給付引当金</td> <td style="text-align: right;">3,085</td> </tr> </table> <p>3. 退職給付費用に関する事項<br/>(自平成22年4月1日至平成23年3月31日)</p> <table style="width: 100%; border-collapse: collapse;"> <tr> <td style="width: 60%;">勤務費用(注)</td> <td style="text-align: right;">901百万円</td> </tr> <tr> <td>利息費用</td> <td style="text-align: right;">774</td> </tr> <tr> <td>期待運用収益</td> <td style="text-align: right;">623</td> </tr> <tr> <td>数理計算上の差異の費用処理額</td> <td style="text-align: right;">904</td> </tr> <tr> <td>過去勤務債務の費用処理額</td> <td style="text-align: right;">70</td> </tr> <tr> <td><hr/></td> <td></td> </tr> <tr> <td>退職給付費用</td> <td style="text-align: right;">1,886</td> </tr> </table> <p>(注) 企業年金基金に対する従業員拠出額を控除している。</p> <p>4. 退職給付債務等の計算の基礎に関する事項</p> <table style="width: 100%; border-collapse: collapse;"> <tr> <td style="width: 60%;">退職給付見込額の期間配分方法</td> <td style="text-align: right;">期間定額基準</td> </tr> <tr> <td>割引率</td> <td style="text-align: right;">主として2.3%</td> </tr> <tr> <td>期待運用収益率</td> <td style="text-align: right;">主として2.5%</td> </tr> <tr> <td>過去勤務債務の額の処理年数</td> <td style="text-align: right;">15年</td> </tr> <tr> <td>数理計算上の差異の処理年数</td> <td style="text-align: right;">15年</td> </tr> </table> <p style="text-align: right;">(発生時の従業員の平均残存勤務期間内の一定の年数による按分額を翌連結会計年度から費用処理することとしている。)</p> | 退職給付債務 | 31,349百万円 | 年金資産 | 23,595 | <hr/> |  | 未積立退職給付債務 | 7,754 | 未認識数理計算上の差異 | 6,522 | 未認識過去勤務債務 | 594 | <hr/> |  | 連結貸借対照表計上額純額 | 1,826 | 前払年金費用 | 1,259 | <hr/> |  | 退職給付引当金 | 3,085 | 勤務費用(注) | 901百万円 | 利息費用 | 774 | 期待運用収益 | 623 | 数理計算上の差異の費用処理額 | 904 | 過去勤務債務の費用処理額 | 70 | <hr/> |  | 退職給付費用 | 1,886 | 退職給付見込額の期間配分方法 | 期間定額基準 | 割引率 | 主として2.3% | 期待運用収益率 | 主として2.5% | 過去勤務債務の額の処理年数 | 15年 | 数理計算上の差異の処理年数 | 15年 |
| 退職給付債務  | 33,439百万円                              |           |      |        |       |  |           |       |             |       |           |     |       |  |              |       |        |       |       |  |         |       |         |        |      |     |        |     |                |       |              |    |       |  |        |       |                |        |     |          |         |          |               |     |               |     |   |        |           |      |        |       |  |           |       |             |       |           |     |       |  |              |       |        |       |       |  |         |       |         |        |      |     |        |     |                |     |              |    |       |  |        |       |                |        |     |          |         |          |               |     |               |     |
| 年金資産  | 23,981                                 |           |      |        |       |  |           |       |             |       |           |     |       |  |              |       |        |       |       |  |         |       |         |        |      |     |        |     |                |       |              |    |       |  |        |       |                |        |     |          |         |          |               |     |               |     |   |        |           |      |        |       |  |           |       |             |       |           |     |       |  |              |       |        |       |       |  |         |       |         |        |      |     |        |     |                |     |              |    |       |  |        |       |                |        |     |          |         |          |               |     |               |     |
| <hr/>   |  |           |      |        |       |  |           |       |             |       |           |     |       |  |              |       |        |       |       |  |         |       |         |        |      |     |        |     |                |       |              |    |       |  |        |       |                |        |     |          |         |          |               |     |               |     |   |        |           |      |        |       |  |           |       |             |       |           |     |       |  |              |       |        |       |       |  |         |       |         |        |      |     |        |     |                |     |              |    |       |  |        |       |                |        |     |          |         |          |               |     |               |     |
| 未積立退職給付債務   | 9,457                                  |           |      |        |       |  |           |       |             |       |           |     |       |  |              |       |        |       |       |  |         |       |         |        |      |     |        |     |                |       |              |    |       |  |        |       |                |        |     |          |         |          |               |     |               |     |   |        |           |      |        |       |  |           |       |             |       |           |     |       |  |              |       |        |       |       |  |         |       |         |        |      |     |        |     |                |     |              |    |       |  |        |       |                |        |     |          |         |          |               |     |               |     |
| 未認識数理計算上の差異   | 8,378                                  |           |      |        |       |  |           |       |             |       |           |     |       |  |              |       |        |       |       |  |         |       |         |        |      |     |        |     |                |       |              |    |       |  |        |       |                |        |     |          |         |          |               |     |               |     |   |        |           |      |        |       |  |           |       |             |       |           |     |       |  |              |       |        |       |       |  |         |       |         |        |      |     |        |     |                |     |              |    |       |  |        |       |                |        |     |          |         |          |               |     |               |     |
| 未認識過去勤務債務   | 663                                    |           |      |        |       |  |           |       |             |       |           |     |       |  |              |       |        |       |       |  |         |       |         |        |      |     |        |     |                |       |              |    |       |  |        |       |                |        |     |          |         |          |               |     |               |     |   |        |           |      |        |       |  |           |       |             |       |           |     |       |  |              |       |        |       |       |  |         |       |         |        |      |     |        |     |                |     |              |    |       |  |        |       |                |        |     |          |         |          |               |     |               |     |
| <hr/>   |  |           |      |        |       |  |           |       |             |       |           |     |       |  |              |       |        |       |       |  |         |       |         |        |      |     |        |     |                |       |              |    |       |  |        |       |                |        |     |          |         |          |               |     |               |     |   |        |           |      |        |       |  |           |       |             |       |           |     |       |  |              |       |        |       |       |  |         |       |         |        |      |     |        |     |                |     |              |    |       |  |        |       |                |        |     |          |         |          |               |     |               |     |
| 連結貸借対照表計上額純額  | 1,742                                  |           |      |        |       |  |           |       |             |       |           |     |       |  |              |       |        |       |       |  |         |       |         |        |      |     |        |     |                |       |              |    |       |  |        |       |                |        |     |          |         |          |               |     |               |     |   |        |           |      |        |       |  |           |       |             |       |           |     |       |  |              |       |        |       |       |  |         |       |         |        |      |     |        |     |                |     |              |    |       |  |        |       |                |        |     |          |         |          |               |     |               |     |
| 前払年金費用  | 1,267                                  |           |      |        |       |  |           |       |             |       |           |     |       |  |              |       |        |       |       |  |         |       |         |        |      |     |        |     |                |       |              |    |       |  |        |       |                |        |     |          |         |          |               |     |               |     |   |        |           |      |        |       |  |           |       |             |       |           |     |       |  |              |       |        |       |       |  |         |       |         |        |      |     |        |     |                |     |              |    |       |  |        |       |                |        |     |          |         |          |               |     |               |     |
| <hr/>   |  |           |      |        |       |  |           |       |             |       |           |     |       |  |              |       |        |       |       |  |         |       |         |        |      |     |        |     |                |       |              |    |       |  |        |       |                |        |     |          |         |          |               |     |               |     |   |        |           |      |        |       |  |           |       |             |       |           |     |       |  |              |       |        |       |       |  |         |       |         |        |      |     |        |     |                |     |              |    |       |  |        |       |                |        |     |          |         |          |               |     |               |     |
| 退職給付引当金   | 3,009                                  |           |      |        |       |  |           |       |             |       |           |     |       |  |              |       |        |       |       |  |         |       |         |        |      |     |        |     |                |       |              |    |       |  |        |       |                |        |     |          |         |          |               |     |               |     |   |        |           |      |        |       |  |           |       |             |       |           |     |       |  |              |       |        |       |       |  |         |       |         |        |      |     |        |     |                |     |              |    |       |  |        |       |                |        |     |          |         |          |               |     |               |     |
| 勤務費用(注)   | 986百万円                                 |           |      |        |       |  |           |       |             |       |           |     |       |  |              |       |        |       |       |  |         |       |         |        |      |     |        |     |                |       |              |    |       |  |        |       |                |        |     |          |         |          |               |     |               |     |   |        |           |      |        |       |  |           |       |             |       |           |     |       |  |              |       |        |       |       |  |         |       |         |        |      |     |        |     |                |     |              |    |       |  |        |       |                |        |     |          |         |          |               |     |               |     |
| 利息費用  | 863                                    |           |      |        |       |  |           |       |             |       |           |     |       |  |              |       |        |       |       |  |         |       |         |        |      |     |        |     |                |       |              |    |       |  |        |       |                |        |     |          |         |          |               |     |               |     |   |        |           |      |        |       |  |           |       |             |       |           |     |       |  |              |       |        |       |       |  |         |       |         |        |      |     |        |     |                |     |              |    |       |  |        |       |                |        |     |          |         |          |               |     |               |     |
| 期待運用収益  | 584                                    |           |      |        |       |  |           |       |             |       |           |     |       |  |              |       |        |       |       |  |         |       |         |        |      |     |        |     |                |       |              |    |       |  |        |       |                |        |     |          |         |          |               |     |               |     |   |        |           |      |        |       |  |           |       |             |       |           |     |       |  |              |       |        |       |       |  |         |       |         |        |      |     |        |     |                |     |              |    |       |  |        |       |                |        |     |          |         |          |               |     |               |     |
| 数理計算上の差異の費用処理額  | 1,002                                  |           |      |        |       |  |           |       |             |       |           |     |       |  |              |       |        |       |       |  |         |       |         |        |      |     |        |     |                |       |              |    |       |  |        |       |                |        |     |          |         |          |               |     |               |     |   |        |           |      |        |       |  |           |       |             |       |           |     |       |  |              |       |        |       |       |  |         |       |         |        |      |     |        |     |                |     |              |    |       |  |        |       |                |        |     |          |         |          |               |     |               |     |
| 過去勤務債務の費用処理額  | 70                                     |           |      |        |       |  |           |       |             |       |           |     |       |  |              |       |        |       |       |  |         |       |         |        |      |     |        |     |                |       |              |    |       |  |        |       |                |        |     |          |         |          |               |     |               |     |   |        |           |      |        |       |  |           |       |             |       |           |     |       |  |              |       |        |       |       |  |         |       |         |        |      |     |        |     |                |     |              |    |       |  |        |       |                |        |     |          |         |          |               |     |               |     |
| <hr/>   |  |           |      |        |       |  |           |       |             |       |           |     |       |  |              |       |        |       |       |  |         |       |         |        |      |     |        |     |                |       |              |    |       |  |        |       |                |        |     |          |         |          |               |     |               |     |   |        |           |      |        |       |  |           |       |             |       |           |     |       |  |              |       |        |       |       |  |         |       |         |        |      |     |        |     |                |     |              |    |       |  |        |       |                |        |     |          |         |          |               |     |               |     |
| 退職給付費用  | 2,197                                  |           |      |        |       |  |           |       |             |       |           |     |       |  |              |       |        |       |       |  |         |       |         |        |      |     |        |     |                |       |              |    |       |  |        |       |                |        |     |          |         |          |               |     |               |     |   |        |           |      |        |       |  |           |       |             |       |           |     |       |  |              |       |        |       |       |  |         |       |         |        |      |     |        |     |                |     |              |    |       |  |        |       |                |        |     |          |         |          |               |     |               |     |
| 退職給付見込額の期間配分方法  | 期間定額基準                                 |           |      |        |       |  |           |       |             |       |           |     |       |  |              |       |        |       |       |  |         |       |         |        |      |     |        |     |                |       |              |    |       |  |        |       |                |        |     |          |         |          |               |     |               |     |   |        |           |      |        |       |  |           |       |             |       |           |     |       |  |              |       |        |       |       |  |         |       |         |        |      |     |        |     |                |     |              |    |       |  |        |       |                |        |     |          |         |          |               |     |               |     |
| 割引率   | 主として2.3%                               |           |      |        |       |  |           |       |             |       |           |     |       |  |              |       |        |       |       |  |         |       |         |        |      |     |        |     |                |       |              |    |       |  |        |       |                |        |     |          |         |          |               |     |               |     |   |        |           |      |        |       |  |           |       |             |       |           |     |       |  |              |       |        |       |       |  |         |       |         |        |      |     |        |     |                |     |              |    |       |  |        |       |                |        |     |          |         |          |               |     |               |     |
| 期待運用収益率   | 主として2.5%                               |           |      |        |       |  |           |       |             |       |           |     |       |  |              |       |        |       |       |  |         |       |         |        |      |     |        |     |                |       |              |    |       |  |        |       |                |        |     |          |         |          |               |     |               |     |   |        |           |      |        |       |  |           |       |             |       |           |     |       |  |              |       |        |       |       |  |         |       |         |        |      |     |        |     |                |     |              |    |       |  |        |       |                |        |     |          |         |          |               |     |               |     |
| 過去勤務債務の額の処理年数   | 15年                                    |           |      |        |       |  |           |       |             |       |           |     |       |  |              |       |        |       |       |  |         |       |         |        |      |     |        |     |                |       |              |    |       |  |        |       |                |        |     |          |         |          |               |     |               |     |   |        |           |      |        |       |  |           |       |             |       |           |     |       |  |              |       |        |       |       |  |         |       |         |        |      |     |        |     |                |     |              |    |       |  |        |       |                |        |     |          |         |          |               |     |               |     |
| 数理計算上の差異の処理年数   | 15年                                    |           |      |        |       |  |           |       |             |       |           |     |       |  |              |       |        |       |       |  |         |       |         |        |      |     |        |     |                |       |              |    |       |  |        |       |                |        |     |          |         |          |               |     |               |     |   |        |           |      |        |       |  |           |       |             |       |           |     |       |  |              |       |        |       |       |  |         |       |         |        |      |     |        |     |                |     |              |    |       |  |        |       |                |        |     |          |         |          |               |     |               |     |
| 退職給付債務  | 31,349百万円                              |           |      |        |       |  |           |       |             |       |           |     |       |  |              |       |        |       |       |  |         |       |         |        |      |     |        |     |                |       |              |    |       |  |        |       |                |        |     |          |         |          |               |     |               |     |   |        |           |      |        |       |  |           |       |             |       |           |     |       |  |              |       |        |       |       |  |         |       |         |        |      |     |        |     |                |     |              |    |       |  |        |       |                |        |     |          |         |          |               |     |               |     |
| 年金資産  | 23,595                                 |           |      |        |       |  |           |       |             |       |           |     |       |  |              |       |        |       |       |  |         |       |         |        |      |     |        |     |                |       |              |    |       |  |        |       |                |        |     |          |         |          |               |     |               |     |   |        |           |      |        |       |  |           |       |             |       |           |     |       |  |              |       |        |       |       |  |         |       |         |        |      |     |        |     |                |     |              |    |       |  |        |       |                |        |     |          |         |          |               |     |               |     |
| <hr/>   |  |           |      |        |       |  |           |       |             |       |           |     |       |  |              |       |        |       |       |  |         |       |         |        |      |     |        |     |                |       |              |    |       |  |        |       |                |        |     |          |         |          |               |     |               |     |   |        |           |      |        |       |  |           |       |             |       |           |     |       |  |              |       |        |       |       |  |         |       |         |        |      |     |        |     |                |     |              |    |       |  |        |       |                |        |     |          |         |          |               |     |               |     |
| 未積立退職給付債務   | 7,754                                  |           |      |        |       |  |           |       |             |       |           |     |       |  |              |       |        |       |       |  |         |       |         |        |      |     |        |     |                |       |              |    |       |  |        |       |                |        |     |          |         |          |               |     |               |     |   |        |           |      |        |       |  |           |       |             |       |           |     |       |  |              |       |        |       |       |  |         |       |         |        |      |     |        |     |                |     |              |    |       |  |        |       |                |        |     |          |         |          |               |     |               |     |
| 未認識数理計算上の差異   | 6,522                                  |           |      |        |       |  |           |       |             |       |           |     |       |  |              |       |        |       |       |  |         |       |         |        |      |     |        |     |                |       |              |    |       |  |        |       |                |        |     |          |         |          |               |     |               |     |   |        |           |      |        |       |  |           |       |             |       |           |     |       |  |              |       |        |       |       |  |         |       |         |        |      |     |        |     |                |     |              |    |       |  |        |       |                |        |     |          |         |          |               |     |               |     |
| 未認識過去勤務債務   | 594                                    |           |      |        |       |  |           |       |             |       |           |     |       |  |              |       |        |       |       |  |         |       |         |        |      |     |        |     |                |       |              |    |       |  |        |       |                |        |     |          |         |          |               |     |               |     |   |        |           |      |        |       |  |           |       |             |       |           |     |       |  |              |       |        |       |       |  |         |       |         |        |      |     |        |     |                |     |              |    |       |  |        |       |                |        |     |          |         |          |               |     |               |     |
| <hr/>   |  |           |      |        |       |  |           |       |             |       |           |     |       |  |              |       |        |       |       |  |         |       |         |        |      |     |        |     |                |       |              |    |       |  |        |       |                |        |     |          |         |          |               |     |               |     |   |        |           |      |        |       |  |           |       |             |       |           |     |       |  |              |       |        |       |       |  |         |       |         |        |      |     |        |     |                |     |              |    |       |  |        |       |                |        |     |          |         |          |               |     |               |     |
| 連結貸借対照表計上額純額  | 1,826                                  |           |      |        |       |  |           |       |             |       |           |     |       |  |              |       |        |       |       |  |         |       |         |        |      |     |        |     |                |       |              |    |       |  |        |       |                |        |     |          |         |          |               |     |               |     |   |        |           |      |        |       |  |           |       |             |       |           |     |       |  |              |       |        |       |       |  |         |       |         |        |      |     |        |     |                |     |              |    |       |  |        |       |                |        |     |          |         |          |               |     |               |     |
| 前払年金費用  | 1,259                                  |           |      |        |       |  |           |       |             |       |           |     |       |  |              |       |        |       |       |  |         |       |         |        |      |     |        |     |                |       |              |    |       |  |        |       |                |        |     |          |         |          |               |     |               |     |   |        |           |      |        |       |  |           |       |             |       |           |     |       |  |              |       |        |       |       |  |         |       |         |        |      |     |        |     |                |     |              |    |       |  |        |       |                |        |     |          |         |          |               |     |               |     |
| <hr/>   |  |           |      |        |       |  |           |       |             |       |           |     |       |  |              |       |        |       |       |  |         |       |         |        |      |     |        |     |                |       |              |    |       |  |        |       |                |        |     |          |         |          |               |     |               |     |   |        |           |      |        |       |  |           |       |             |       |           |     |       |  |              |       |        |       |       |  |         |       |         |        |      |     |        |     |                |     |              |    |       |  |        |       |                |        |     |          |         |          |               |     |               |     |
| 退職給付引当金   | 3,085                                  |           |      |        |       |  |           |       |             |       |           |     |       |  |              |       |        |       |       |  |         |       |         |        |      |     |        |     |                |       |              |    |       |  |        |       |                |        |     |          |         |          |               |     |               |     |   |        |           |      |        |       |  |           |       |             |       |           |     |       |  |              |       |        |       |       |  |         |       |         |        |      |     |        |     |                |     |              |    |       |  |        |       |                |        |     |          |         |          |               |     |               |     |
| 勤務費用(注)   | 901百万円                                 |           |      |        |       |  |           |       |             |       |           |     |       |  |              |       |        |       |       |  |         |       |         |        |      |     |        |     |                |       |              |    |       |  |        |       |                |        |     |          |         |          |               |     |               |     |   |        |           |      |        |       |  |           |       |             |       |           |     |       |  |              |       |        |       |       |  |         |       |         |        |      |     |        |     |                |     |              |    |       |  |        |       |                |        |     |          |         |          |               |     |               |     |
| 利息費用  | 774                                    |           |      |        |       |  |           |       |             |       |           |     |       |  |              |       |        |       |       |  |         |       |         |        |      |     |        |     |                |       |              |    |       |  |        |       |                |        |     |          |         |          |               |     |               |     |   |        |           |      |        |       |  |           |       |             |       |           |     |       |  |              |       |        |       |       |  |         |       |         |        |      |     |        |     |                |     |              |    |       |  |        |       |                |        |     |          |         |          |               |     |               |     |
| 期待運用収益  | 623                                    |           |      |        |       |  |           |       |             |       |           |     |       |  |              |       |        |       |       |  |         |       |         |        |      |     |        |     |                |       |              |    |       |  |        |       |                |        |     |          |         |          |               |     |               |     |   |        |           |      |        |       |  |           |       |             |       |           |     |       |  |              |       |        |       |       |  |         |       |         |        |      |     |        |     |                |     |              |    |       |  |        |       |                |        |     |          |         |          |               |     |               |     |
| 数理計算上の差異の費用処理額  | 904                                    |           |      |        |       |  |           |       |             |       |           |     |       |  |              |       |        |       |       |  |         |       |         |        |      |     |        |     |                |       |              |    |       |  |        |       |                |        |     |          |         |          |               |     |               |     |   |        |           |      |        |       |  |           |       |             |       |           |     |       |  |              |       |        |       |       |  |         |       |         |        |      |     |        |     |                |     |              |    |       |  |        |       |                |        |     |          |         |          |               |     |               |     |
| 過去勤務債務の費用処理額  | 70                                     |           |      |        |       |  |           |       |             |       |           |     |       |  |              |       |        |       |       |  |         |       |         |        |      |     |        |     |                |       |              |    |       |  |        |       |                |        |     |          |         |          |               |     |               |     |   |        |           |      |        |       |  |           |       |             |       |           |     |       |  |              |       |        |       |       |  |         |       |         |        |      |     |        |     |                |     |              |    |       |  |        |       |                |        |     |          |         |          |               |     |               |     |
| <hr/>   |  |           |      |        |       |  |           |       |             |       |           |     |       |  |              |       |        |       |       |  |         |       |         |        |      |     |        |     |                |       |              |    |       |  |        |       |                |        |     |          |         |          |               |     |               |     |   |        |           |      |        |       |  |           |       |             |       |           |     |       |  |              |       |        |       |       |  |         |       |         |        |      |     |        |     |                |     |              |    |       |  |        |       |                |        |     |          |         |          |               |     |               |     |
| 退職給付費用  | 1,886                                  |           |      |        |       |  |           |       |             |       |           |     |       |  |              |       |        |       |       |  |         |       |         |        |      |     |        |     |                |       |              |    |       |  |        |       |                |        |     |          |         |          |               |     |               |     |   |        |           |      |        |       |  |           |       |             |       |           |     |       |  |              |       |        |       |       |  |         |       |         |        |      |     |        |     |                |     |              |    |       |  |        |       |                |        |     |          |         |          |               |     |               |     |
| 退職給付見込額の期間配分方法  | 期間定額基準                                 |           |      |        |       |  |           |       |             |       |           |     |       |  |              |       |        |       |       |  |         |       |         |        |      |     |        |     |                |       |              |    |       |  |        |       |                |        |     |          |         |          |               |     |               |     |   |        |           |      |        |       |  |           |       |             |       |           |     |       |  |              |       |        |       |       |  |         |       |         |        |      |     |        |     |                |     |              |    |       |  |        |       |                |        |     |          |         |          |               |     |               |     |
| 割引率   | 主として2.3%                               |           |      |        |       |  |           |       |             |       |           |     |       |  |              |       |        |       |       |  |         |       |         |        |      |     |        |     |                |       |              |    |       |  |        |       |                |        |     |          |         |          |               |     |               |     |   |        |           |      |        |       |  |           |       |             |       |           |     |       |  |              |       |        |       |       |  |         |       |         |        |      |     |        |     |                |     |              |    |       |  |        |       |                |        |     |          |         |          |               |     |               |     |
| 期待運用収益率   | 主として2.5%                               |           |      |        |       |  |           |       |             |       |           |     |       |  |              |       |        |       |       |  |         |       |         |        |      |     |        |     |                |       |              |    |       |  |        |       |                |        |     |          |         |          |               |     |               |     |   |        |           |      |        |       |  |           |       |             |       |           |     |       |  |              |       |        |       |       |  |         |       |         |        |      |     |        |     |                |     |              |    |       |  |        |       |                |        |     |          |         |          |               |     |               |     |
| 過去勤務債務の額の処理年数   | 15年                                    |           |      |        |       |  |           |       |             |       |           |     |       |  |              |       |        |       |       |  |         |       |         |        |      |     |        |     |                |       |              |    |       |  |        |       |                |        |     |          |         |          |               |     |               |     |   |        |           |      |        |       |  |           |       |             |       |           |     |       |  |              |       |        |       |       |  |         |       |         |        |      |     |        |     |                |     |              |    |       |  |        |       |                |        |     |          |         |          |               |     |               |     |
| 数理計算上の差異の処理年数   | 15年                                    |           |      |        |       |  |           |       |             |       |           |     |       |  |              |       |        |       |       |  |         |       |         |        |      |     |        |     |                |       |              |    |       |  |        |       |                |        |     |          |         |          |               |     |               |     |   |        |           |      |        |       |  |           |       |             |       |           |     |       |  |              |       |        |       |       |  |         |       |         |        |      |     |        |     |                |     |              |    |       |  |        |       |                |        |     |          |         |          |               |     |               |     |

(ストック・オプション等関係)

前連結会計年度(自平成21年4月1日至平成22年3月31日)

ストック・オプションの内容、規模及びその変動状況

(1) スtock・オプションの内容

|                        | 平成16年<br>ストック・オプション   | 平成17年<br>ストック・オプション   |
|------------------------|---|---|
| 付与対象者の区分及び数            | 当社の取締役 9名<br>当社の理事 4名   | 当社の取締役 9名<br>当社の理事 4名   |
| 株式の種類別の<br>ストック・オプション数 | 普通株式 305,000株   | 普通株式 290,000株   |
| 付与日                    | 平成16年6月25日  | 平成17年6月28日  |
| 権利確定条件                 | 任期満了、定年退職により当社の取締役又は使用人の地位を喪失した場合、その日から2年6か月以内に行使することを要する。<br>権利者が死亡した場合、その権利は相続されない。 | 任期満了、定年退職により当社の取締役又は使用人の地位を喪失した場合、その日から2年6か月以内に行使することを要する。<br>権利者が死亡した場合、その権利は相続されない。 |
| 対象勤務期間                 | 対象勤務期間の定めはない。   | 対象勤務期間の定めはない。   |
| 権利行使期間                 | 平成18年8月1日～<br>平成22年8月31日  | 平成19年8月1日～<br>平成23年8月31日  |

(2) スtock・オプションの規模及びその変動状況

当連結会計年度において存在したストック・オプションを対象とし、ストック・オプションの数については、株式数に換算して記載している。

ストック・オプションの数

|          | 平成16年<br>ストック・オプション | 平成17年<br>ストック・オプション |
|----------|---------------------|---------------------|
| 前連結会計年度末 | 22,000              | 191,000             |
| 権利行使     | 16,000              | -                   |
| 失効       | -                   | -                   |
| 未行使残     | 6,000               | 191,000             |

単価情報

|                 | 平成16年<br>ストック・オプション | 平成17年<br>ストック・オプション |
|-----------------|---------------------|---------------------|
| 権利行使価格 (円)      | 722                 | 1,313               |
| 行使時平均株価 (円)     | 918.5               | -                   |
| 公正な評価単価(付与日)(円) | -                   | -                   |

当連結会計年度（自 平成22年4月1日 至 平成23年3月31日）

ストック・オプションの内容、規模及びその変動状況

(1) スtock・オプションの内容

|                        | 平成16年<br>ストック・オプション   | 平成17年<br>ストック・オプション   |
|------------------------|---|---|
| 付与対象者の区分及び数            | 当社の取締役 9名<br>当社の理事 4名   | 当社の取締役 9名<br>当社の理事 4名   |
| 株式の種類別の<br>ストック・オプション数 | 普通株式 305,000株   | 普通株式 290,000株   |
| 付与日                    | 平成16年6月25日  | 平成17年6月28日  |
| 権利確定条件                 | 任期満了、定年退職により当社の取締役又は使用人の地位を喪失した場合、その日から2年6か月以内に行使することを要する。<br>権利者が死亡した場合、その権利は相続されない。 | 任期満了、定年退職により当社の取締役又は使用人の地位を喪失した場合、その日から2年6か月以内に行使することを要する。<br>権利者が死亡した場合、その権利は相続されない。 |
| 対象勤務期間                 | 対象勤務期間の定めはない。   | 対象勤務期間の定めはない。   |
| 権利行使期間                 | 平成18年8月1日～<br>平成22年8月31日  | 平成19年8月1日～<br>平成23年8月31日  |

(2) スtock・オプションの規模及びその変動状況

当連結会計年度において存在したストック・オプションを対象とし、ストック・オプションの数については、株式数に換算して記載している。

ストック・オプションの数

|          | 平成16年<br>ストック・オプション | 平成17年<br>ストック・オプション |
|----------|---------------------|---------------------|
| 前連結会計年度末 | 6,000               | 191,000             |
| 権利行使     | 6,000               | -                   |
| 失効       | -                   | -                   |
| 未行使残     | -                   | 191,000             |

単価情報

|                 | 平成16年<br>ストック・オプション | 平成17年<br>ストック・オプション |
|-----------------|---------------------|---------------------|
| 権利行使価格 (円)      | 722                 | 1,313               |
| 行使時平均株価 (円)     | 768.0               | -                   |
| 公正な評価単価(付与日)(円) | -                   | -                   |



( 税効果会計関係 )

| 前連結会計年度<br>(平成22年3月31日現在)   | 当連結会計年度<br>(平成23年3月31日現在) |        |      |     |             |     |          |      |          |     |               |       |           |     |        |      |              |       |        |       |                   |       |   |        |       |      |          |             |           |        |  |          |        |           |     |        |     |          |     |          |     |              |     |       |       |                   |       |          |       |        |       |          |       |           |     |          |     |           |       |
|---|---------------------------|--------|------|-----|-------------|-----|----------|------|----------|-----|---------------|-------|-----------|-----|--------|------|--------------|-------|--------|-------|-------------------|-------|---|--------|-------|------|----------|-------------|-----------|--------|--|----------|--------|-----------|-----|--------|-----|----------|-----|----------|-----|--------------|-----|-------|-------|-------------------|-------|----------|-------|--------|-------|----------|-------|-----------|-----|----------|-----|-----------|-------|
| <p>1. 繰延税金資産及び繰延税金負債の発生の主な原因別の内訳</p> <p>(繰延税金資産)</p> <table style="width: 100%; border-collapse: collapse;"> <tr><td>退職給付引当金</td><td style="text-align: right;">683百万円</td></tr> <tr><td>未払賞与</td><td style="text-align: right;">673</td></tr> <tr><td>未払費用</td><td style="text-align: right;">515</td></tr> <tr><td>たな卸資産評価損</td><td style="text-align: right;">965</td></tr> <tr><td>繰越外国税額控除</td><td style="text-align: right;">481</td></tr> <tr><td>たな卸資産未実現利益消去</td><td style="text-align: right;">1,766</td></tr> <tr><td>繰越欠損金</td><td style="text-align: right;">981</td></tr> <tr><td>その他</td><td style="text-align: right;">885</td></tr> <tr><td>繰延税金資産小計</td><td style="text-align: right; border-top: 1px solid black;">6,951</td></tr> <tr><td>評価性引当額</td><td style="text-align: right;">1,602</td></tr> <tr><td>繰延税金資産合計</td><td style="text-align: right; border-top: 1px solid black;">5,348</td></tr> </table> <p>(繰延税金負債)</p> <table style="width: 100%; border-collapse: collapse;"> <tr><td>在外子会社留保利益</td><td style="text-align: right;">88</td></tr> <tr><td>その他</td><td style="text-align: right;">3</td></tr> <tr><td>繰延税金負債合計</td><td style="text-align: right; border-top: 1px solid black;">92</td></tr> <tr><td>繰延税金資産の純額</td><td style="text-align: right; border-top: 1px solid black;">5,256</td></tr> </table> | 退職給付引当金                   | 683百万円 | 未払賞与 | 673 | 未払費用        | 515 | たな卸資産評価損 | 965  | 繰越外国税額控除 | 481 | たな卸資産未実現利益消去  | 1,766 | 繰越欠損金     | 981 | その他    | 885  | 繰延税金資産小計     | 6,951 | 評価性引当額 | 1,602 | 繰延税金資産合計          | 5,348 | 在外子会社留保利益   | 88     | その他   | 3    | 繰延税金負債合計 | 92          | 繰延税金資産の純額 | 5,256  | <p>1. 繰延税金資産及び繰延税金負債の発生の主な原因別の内訳</p> <p>(繰延税金資産)</p> <table style="width: 100%; border-collapse: collapse;"> <tr><td>退職給付引当金</td><td style="text-align: right;">726百万円</td></tr> <tr><td>未払賞与</td><td style="text-align: right;">644</td></tr> <tr><td>未払費用</td><td style="text-align: right;">677</td></tr> <tr><td>たな卸資産評価損</td><td style="text-align: right;">765</td></tr> <tr><td>繰越外国税額控除</td><td style="text-align: right;">624</td></tr> <tr><td>たな卸資産未実現利益消去</td><td style="text-align: right;">546</td></tr> <tr><td>繰越欠損金</td><td style="text-align: right;">1,877</td></tr> <tr><td>その他</td><td style="text-align: right;">1,315</td></tr> <tr><td>繰延税金資産小計</td><td style="text-align: right; border-top: 1px solid black;">7,177</td></tr> <tr><td>評価性引当額</td><td style="text-align: right;">2,205</td></tr> <tr><td>繰延税金資産合計</td><td style="text-align: right; border-top: 1px solid black;">4,972</td></tr> </table> <p>(繰延税金負債)</p> <table style="width: 100%; border-collapse: collapse;"> <tr><td>在外子会社留保利益</td><td style="text-align: right;">168</td></tr> <tr><td>繰延税金負債合計</td><td style="text-align: right; border-top: 1px solid black;">168</td></tr> <tr><td>繰延税金資産の純額</td><td style="text-align: right; border-top: 1px solid black;">4,804</td></tr> </table> | 退職給付引当金  | 726百万円 | 未払賞与      | 644 | 未払費用   | 677 | たな卸資産評価損 | 765 | 繰越外国税額控除 | 624 | たな卸資産未実現利益消去 | 546 | 繰越欠損金 | 1,877 | その他               | 1,315 | 繰延税金資産小計 | 7,177 | 評価性引当額 | 2,205 | 繰延税金資産合計 | 4,972 | 在外子会社留保利益 | 168 | 繰延税金負債合計 | 168 | 繰延税金資産の純額 | 4,804 |
| 退職給付引当金   | 683百万円                    |        |      |     |             |     |          |      |          |     |               |       |           |     |        |      |              |       |        |       |                   |       |   |        |       |      |          |             |           |        |  |          |        |           |     |        |     |          |     |          |     |              |     |       |       |                   |       |          |       |        |       |          |       |           |     |          |     |           |       |
| 未払賞与  | 673                       |        |      |     |             |     |          |      |          |     |               |       |           |     |        |      |              |       |        |       |                   |       |   |        |       |      |          |             |           |        |  |          |        |           |     |        |     |          |     |          |     |              |     |       |       |                   |       |          |       |        |       |          |       |           |     |          |     |           |       |
| 未払費用  | 515                       |        |      |     |             |     |          |      |          |     |               |       |           |     |        |      |              |       |        |       |                   |       |   |        |       |      |          |             |           |        |  |          |        |           |     |        |     |          |     |          |     |              |     |       |       |                   |       |          |       |        |       |          |       |           |     |          |     |           |       |
| たな卸資産評価損  | 965                       |        |      |     |             |     |          |      |          |     |               |       |           |     |        |      |              |       |        |       |                   |       |   |        |       |      |          |             |           |        |  |          |        |           |     |        |     |          |     |          |     |              |     |       |       |                   |       |          |       |        |       |          |       |           |     |          |     |           |       |
| 繰越外国税額控除  | 481                       |        |      |     |             |     |          |      |          |     |               |       |           |     |        |      |              |       |        |       |                   |       |   |        |       |      |          |             |           |        |  |          |        |           |     |        |     |          |     |          |     |              |     |       |       |                   |       |          |       |        |       |          |       |           |     |          |     |           |       |
| たな卸資産未実現利益消去  | 1,766                     |        |      |     |             |     |          |      |          |     |               |       |           |     |        |      |              |       |        |       |                   |       |   |        |       |      |          |             |           |        |  |          |        |           |     |        |     |          |     |          |     |              |     |       |       |                   |       |          |       |        |       |          |       |           |     |          |     |           |       |
| 繰越欠損金   | 981                       |        |      |     |             |     |          |      |          |     |               |       |           |     |        |      |              |       |        |       |                   |       |   |        |       |      |          |             |           |        |  |          |        |           |     |        |     |          |     |          |     |              |     |       |       |                   |       |          |       |        |       |          |       |           |     |          |     |           |       |
| その他   | 885                       |        |      |     |             |     |          |      |          |     |               |       |           |     |        |      |              |       |        |       |                   |       |   |        |       |      |          |             |           |        |  |          |        |           |     |        |     |          |     |          |     |              |     |       |       |                   |       |          |       |        |       |          |       |           |     |          |     |           |       |
| 繰延税金資産小計  | 6,951                     |        |      |     |             |     |          |      |          |     |               |       |           |     |        |      |              |       |        |       |                   |       |   |        |       |      |          |             |           |        |  |          |        |           |     |        |     |          |     |          |     |              |     |       |       |                   |       |          |       |        |       |          |       |           |     |          |     |           |       |
| 評価性引当額  | 1,602                     |        |      |     |             |     |          |      |          |     |               |       |           |     |        |      |              |       |        |       |                   |       |   |        |       |      |          |             |           |        |  |          |        |           |     |        |     |          |     |          |     |              |     |       |       |                   |       |          |       |        |       |          |       |           |     |          |     |           |       |
| 繰延税金資産合計  | 5,348                     |        |      |     |             |     |          |      |          |     |               |       |           |     |        |      |              |       |        |       |                   |       |   |        |       |      |          |             |           |        |  |          |        |           |     |        |     |          |     |          |     |              |     |       |       |                   |       |          |       |        |       |          |       |           |     |          |     |           |       |
| 在外子会社留保利益   | 88                        |        |      |     |             |     |          |      |          |     |               |       |           |     |        |      |              |       |        |       |                   |       |   |        |       |      |          |             |           |        |  |          |        |           |     |        |     |          |     |          |     |              |     |       |       |                   |       |          |       |        |       |          |       |           |     |          |     |           |       |
| その他   | 3                         |        |      |     |             |     |          |      |          |     |               |       |           |     |        |      |              |       |        |       |                   |       |   |        |       |      |          |             |           |        |  |          |        |           |     |        |     |          |     |          |     |              |     |       |       |                   |       |          |       |        |       |          |       |           |     |          |     |           |       |
| 繰延税金負債合計  | 92                        |        |      |     |             |     |          |      |          |     |               |       |           |     |        |      |              |       |        |       |                   |       |   |        |       |      |          |             |           |        |  |          |        |           |     |        |     |          |     |          |     |              |     |       |       |                   |       |          |       |        |       |          |       |           |     |          |     |           |       |
| 繰延税金資産の純額   | 5,256                     |        |      |     |             |     |          |      |          |     |               |       |           |     |        |      |              |       |        |       |                   |       |   |        |       |      |          |             |           |        |  |          |        |           |     |        |     |          |     |          |     |              |     |       |       |                   |       |          |       |        |       |          |       |           |     |          |     |           |       |
| 退職給付引当金   | 726百万円                    |        |      |     |             |     |          |      |          |     |               |       |           |     |        |      |              |       |        |       |                   |       |   |        |       |      |          |             |           |        |  |          |        |           |     |        |     |          |     |          |     |              |     |       |       |                   |       |          |       |        |       |          |       |           |     |          |     |           |       |
| 未払賞与  | 644                       |        |      |     |             |     |          |      |          |     |               |       |           |     |        |      |              |       |        |       |                   |       |   |        |       |      |          |             |           |        |  |          |        |           |     |        |     |          |     |          |     |              |     |       |       |                   |       |          |       |        |       |          |       |           |     |          |     |           |       |
| 未払費用  | 677                       |        |      |     |             |     |          |      |          |     |               |       |           |     |        |      |              |       |        |       |                   |       |   |        |       |      |          |             |           |        |  |          |        |           |     |        |     |          |     |          |     |              |     |       |       |                   |       |          |       |        |       |          |       |           |     |          |     |           |       |
| たな卸資産評価損  | 765                       |        |      |     |             |     |          |      |          |     |               |       |           |     |        |      |              |       |        |       |                   |       |   |        |       |      |          |             |           |        |  |          |        |           |     |        |     |          |     |          |     |              |     |       |       |                   |       |          |       |        |       |          |       |           |     |          |     |           |       |
| 繰越外国税額控除  | 624                       |        |      |     |             |     |          |      |          |     |               |       |           |     |        |      |              |       |        |       |                   |       |   |        |       |      |          |             |           |        |  |          |        |           |     |        |     |          |     |          |     |              |     |       |       |                   |       |          |       |        |       |          |       |           |     |          |     |           |       |
| たな卸資産未実現利益消去  | 546                       |        |      |     |             |     |          |      |          |     |               |       |           |     |        |      |              |       |        |       |                   |       |   |        |       |      |          |             |           |        |  |          |        |           |     |        |     |          |     |          |     |              |     |       |       |                   |       |          |       |        |       |          |       |           |     |          |     |           |       |
| 繰越欠損金   | 1,877                     |        |      |     |             |     |          |      |          |     |               |       |           |     |        |      |              |       |        |       |                   |       |   |        |       |      |          |             |           |        |  |          |        |           |     |        |     |          |     |          |     |              |     |       |       |                   |       |          |       |        |       |          |       |           |     |          |     |           |       |
| その他   | 1,315                     |        |      |     |             |     |          |      |          |     |               |       |           |     |        |      |              |       |        |       |                   |       |   |        |       |      |          |             |           |        |  |          |        |           |     |        |     |          |     |          |     |              |     |       |       |                   |       |          |       |        |       |          |       |           |     |          |     |           |       |
| 繰延税金資産小計  | 7,177                     |        |      |     |             |     |          |      |          |     |               |       |           |     |        |      |              |       |        |       |                   |       |   |        |       |      |          |             |           |        |  |          |        |           |     |        |     |          |     |          |     |              |     |       |       |                   |       |          |       |        |       |          |       |           |     |          |     |           |       |
| 評価性引当額  | 2,205                     |        |      |     |             |     |          |      |          |     |               |       |           |     |        |      |              |       |        |       |                   |       |   |        |       |      |          |             |           |        |  |          |        |           |     |        |     |          |     |          |     |              |     |       |       |                   |       |          |       |        |       |          |       |           |     |          |     |           |       |
| 繰延税金資産合計  | 4,972                     |        |      |     |             |     |          |      |          |     |               |       |           |     |        |      |              |       |        |       |                   |       |   |        |       |      |          |             |           |        |  |          |        |           |     |        |     |          |     |          |     |              |     |       |       |                   |       |          |       |        |       |          |       |           |     |          |     |           |       |
| 在外子会社留保利益   | 168                       |        |      |     |             |     |          |      |          |     |               |       |           |     |        |      |              |       |        |       |                   |       |   |        |       |      |          |             |           |        |  |          |        |           |     |        |     |          |     |          |     |              |     |       |       |                   |       |          |       |        |       |          |       |           |     |          |     |           |       |
| 繰延税金負債合計  | 168                       |        |      |     |             |     |          |      |          |     |               |       |           |     |        |      |              |       |        |       |                   |       |   |        |       |      |          |             |           |        |  |          |        |           |     |        |     |          |     |          |     |              |     |       |       |                   |       |          |       |        |       |          |       |           |     |          |     |           |       |
| 繰延税金資産の純額   | 4,804                     |        |      |     |             |     |          |      |          |     |               |       |           |     |        |      |              |       |        |       |                   |       |   |        |       |      |          |             |           |        |  |          |        |           |     |        |     |          |     |          |     |              |     |       |       |                   |       |          |       |        |       |          |       |           |     |          |     |           |       |
| <p>2. 法定実効税率と税効果会計適用後の法人税等の負担率との差異の原因となった主な項目別の内訳</p> <table style="width: 100%; border-collapse: collapse;"> <tr><td>法定実効税率</td><td style="text-align: right;">40.5%</td></tr> <tr><td>(調整)</td><td></td></tr> <tr><td>損金に算入されない費用</td><td style="text-align: right;">3.7</td></tr> <tr><td>評価性引当額</td><td style="text-align: right;">36.8</td></tr> <tr><td>子会社の税率差異</td><td style="text-align: right;">4.0</td></tr> <tr><td>在外子会社からの受取配当金</td><td style="text-align: right;">31.2</td></tr> <tr><td>試験研究費税額控除</td><td style="text-align: right;">6.5</td></tr> <tr><td>外国税額控除</td><td style="text-align: right;">29.2</td></tr> <tr><td>特定外国子会社留保金課税</td><td style="text-align: right;">2.1</td></tr> <tr><td>その他</td><td style="text-align: right;">1.7</td></tr> <tr><td>税効果会計適用後の法人税等の負担率</td><td style="text-align: right; border-top: 1px solid black;">72.9</td></tr> </table>  | 法定実効税率                    | 40.5%  | (調整) |     | 損金に算入されない費用 | 3.7 | 評価性引当額   | 36.8 | 子会社の税率差異 | 4.0 | 在外子会社からの受取配当金 | 31.2  | 試験研究費税額控除 | 6.5 | 外国税額控除 | 29.2 | 特定外国子会社留保金課税 | 2.1   | その他    | 1.7   | 税効果会計適用後の法人税等の負担率 | 72.9  | <p>2. 法定実効税率と税効果会計適用後の法人税等の負担率との差異の原因となった主な項目別の内訳</p> <table style="width: 100%; border-collapse: collapse;"> <tr><td>法定実効税率</td><td style="text-align: right;">40.5%</td></tr> <tr><td>(調整)</td><td></td></tr> <tr><td>損金に算入されない費用</td><td style="text-align: right;">3.4</td></tr> <tr><td>評価性引当額</td><td style="text-align: right;">66.5</td></tr> <tr><td>子会社の税率差異</td><td style="text-align: right;">35.2</td></tr> <tr><td>試験研究費税額控除</td><td style="text-align: right;">7.7</td></tr> <tr><td>外国税額控除</td><td style="text-align: right;">5.0</td></tr> <tr><td>住民税均等割</td><td style="text-align: right;">2.8</td></tr> <tr><td>外国源泉税支払額</td><td style="text-align: right;">5.5</td></tr> <tr><td>在外子会社留保利益</td><td style="text-align: right;">2.6</td></tr> <tr><td>その他</td><td style="text-align: right;">6.4</td></tr> <tr><td>税効果会計適用後の法人税等の負担率</td><td style="text-align: right; border-top: 1px solid black;">79.8</td></tr> </table> | 法定実効税率 | 40.5% | (調整) |          | 損金に算入されない費用 | 3.4       | 評価性引当額 | 66.5   | 子会社の税率差異 | 35.2   | 試験研究費税額控除 | 7.7 | 外国税額控除 | 5.0 | 住民税均等割   | 2.8 | 外国源泉税支払額 | 5.5 | 在外子会社留保利益    | 2.6 | その他   | 6.4   | 税効果会計適用後の法人税等の負担率 | 79.8  |          |       |        |       |          |       |           |     |          |     |           |       |
| 法定実効税率  | 40.5%                     |        |      |     |             |     |          |      |          |     |               |       |           |     |        |      |              |       |        |       |                   |       |   |        |       |      |          |             |           |        |  |          |        |           |     |        |     |          |     |          |     |              |     |       |       |                   |       |          |       |        |       |          |       |           |     |          |     |           |       |
| (調整)  |                           |        |      |     |             |     |          |      |          |     |               |       |           |     |        |      |              |       |        |       |                   |       |   |        |       |      |          |             |           |        |  |          |        |           |     |        |     |          |     |          |     |              |     |       |       |                   |       |          |       |        |       |          |       |           |     |          |     |           |       |
| 損金に算入されない費用   | 3.7                       |        |      |     |             |     |          |      |          |     |               |       |           |     |        |      |              |       |        |       |                   |       |   |        |       |      |          |             |           |        |  |          |        |           |     |        |     |          |     |          |     |              |     |       |       |                   |       |          |       |        |       |          |       |           |     |          |     |           |       |
| 評価性引当額  | 36.8                      |        |      |     |             |     |          |      |          |     |               |       |           |     |        |      |              |       |        |       |                   |       |   |        |       |      |          |             |           |        |  |          |        |           |     |        |     |          |     |          |     |              |     |       |       |                   |       |          |       |        |       |          |       |           |     |          |     |           |       |
| 子会社の税率差異  | 4.0                       |        |      |     |             |     |          |      |          |     |               |       |           |     |        |      |              |       |        |       |                   |       |   |        |       |      |          |             |           |        |  |          |        |           |     |        |     |          |     |          |     |              |     |       |       |                   |       |          |       |        |       |          |       |           |     |          |     |           |       |
| 在外子会社からの受取配当金   | 31.2                      |        |      |     |             |     |          |      |          |     |               |       |           |     |        |      |              |       |        |       |                   |       |   |        |       |      |          |             |           |        |  |          |        |           |     |        |     |          |     |          |     |              |     |       |       |                   |       |          |       |        |       |          |       |           |     |          |     |           |       |
| 試験研究費税額控除   | 6.5                       |        |      |     |             |     |          |      |          |     |               |       |           |     |        |      |              |       |        |       |                   |       |   |        |       |      |          |             |           |        |  |          |        |           |     |        |     |          |     |          |     |              |     |       |       |                   |       |          |       |        |       |          |       |           |     |          |     |           |       |
| 外国税額控除  | 29.2                      |        |      |     |             |     |          |      |          |     |               |       |           |     |        |      |              |       |        |       |                   |       |   |        |       |      |          |             |           |        |  |          |        |           |     |        |     |          |     |          |     |              |     |       |       |                   |       |          |       |        |       |          |       |           |     |          |     |           |       |
| 特定外国子会社留保金課税  | 2.1                       |        |      |     |             |     |          |      |          |     |               |       |           |     |        |      |              |       |        |       |                   |       |   |        |       |      |          |             |           |        |  |          |        |           |     |        |     |          |     |          |     |              |     |       |       |                   |       |          |       |        |       |          |       |           |     |          |     |           |       |
| その他   | 1.7                       |        |      |     |             |     |          |      |          |     |               |       |           |     |        |      |              |       |        |       |                   |       |   |        |       |      |          |             |           |        |  |          |        |           |     |        |     |          |     |          |     |              |     |       |       |                   |       |          |       |        |       |          |       |           |     |          |     |           |       |
| 税効果会計適用後の法人税等の負担率   | 72.9                      |        |      |     |             |     |          |      |          |     |               |       |           |     |        |      |              |       |        |       |                   |       |   |        |       |      |          |             |           |        |  |          |        |           |     |        |     |          |     |          |     |              |     |       |       |                   |       |          |       |        |       |          |       |           |     |          |     |           |       |
| 法定実効税率  | 40.5%                     |        |      |     |             |     |          |      |          |     |               |       |           |     |        |      |              |       |        |       |                   |       |   |        |       |      |          |             |           |        |  |          |        |           |     |        |     |          |     |          |     |              |     |       |       |                   |       |          |       |        |       |          |       |           |     |          |     |           |       |
| (調整)  |                           |        |      |     |             |     |          |      |          |     |               |       |           |     |        |      |              |       |        |       |                   |       |   |        |       |      |          |             |           |        |  |          |        |           |     |        |     |          |     |          |     |              |     |       |       |                   |       |          |       |        |       |          |       |           |     |          |     |           |       |
| 損金に算入されない費用   | 3.4                       |        |      |     |             |     |          |      |          |     |               |       |           |     |        |      |              |       |        |       |                   |       |   |        |       |      |          |             |           |        |  |          |        |           |     |        |     |          |     |          |     |              |     |       |       |                   |       |          |       |        |       |          |       |           |     |          |     |           |       |
| 評価性引当額  | 66.5                      |        |      |     |             |     |          |      |          |     |               |       |           |     |        |      |              |       |        |       |                   |       |   |        |       |      |          |             |           |        |  |          |        |           |     |        |     |          |     |          |     |              |     |       |       |                   |       |          |       |        |       |          |       |           |     |          |     |           |       |
| 子会社の税率差異  | 35.2                      |        |      |     |             |     |          |      |          |     |               |       |           |     |        |      |              |       |        |       |                   |       |   |        |       |      |          |             |           |        |  |          |        |           |     |        |     |          |     |          |     |              |     |       |       |                   |       |          |       |        |       |          |       |           |     |          |     |           |       |
| 試験研究費税額控除   | 7.7                       |        |      |     |             |     |          |      |          |     |               |       |           |     |        |      |              |       |        |       |                   |       |   |        |       |      |          |             |           |        |  |          |        |           |     |        |     |          |     |          |     |              |     |       |       |                   |       |          |       |        |       |          |       |           |     |          |     |           |       |
| 外国税額控除  | 5.0                       |        |      |     |             |     |          |      |          |     |               |       |           |     |        |      |              |       |        |       |                   |       |   |        |       |      |          |             |           |        |  |          |        |           |     |        |     |          |     |          |     |              |     |       |       |                   |       |          |       |        |       |          |       |           |     |          |     |           |       |
| 住民税均等割  | 2.8                       |        |      |     |             |     |          |      |          |     |               |       |           |     |        |      |              |       |        |       |                   |       |   |        |       |      |          |             |           |        |  |          |        |           |     |        |     |          |     |          |     |              |     |       |       |                   |       |          |       |        |       |          |       |           |     |          |     |           |       |
| 外国源泉税支払額  | 5.5                       |        |      |     |             |     |          |      |          |     |               |       |           |     |        |      |              |       |        |       |                   |       |   |        |       |      |          |             |           |        |  |          |        |           |     |        |     |          |     |          |     |              |     |       |       |                   |       |          |       |        |       |          |       |           |     |          |     |           |       |
| 在外子会社留保利益   | 2.6                       |        |      |     |             |     |          |      |          |     |               |       |           |     |        |      |              |       |        |       |                   |       |   |        |       |      |          |             |           |        |  |          |        |           |     |        |     |          |     |          |     |              |     |       |       |                   |       |          |       |        |       |          |       |           |     |          |     |           |       |
| その他   | 6.4                       |        |      |     |             |     |          |      |          |     |               |       |           |     |        |      |              |       |        |       |                   |       |   |        |       |      |          |             |           |        |  |          |        |           |     |        |     |          |     |          |     |              |     |       |       |                   |       |          |       |        |       |          |       |           |     |          |     |           |       |
| 税効果会計適用後の法人税等の負担率   | 79.8                      |        |      |     |             |     |          |      |          |     |               |       |           |     |        |      |              |       |        |       |                   |       |   |        |       |      |          |             |           |        |  |          |        |           |     |        |     |          |     |          |     |              |     |       |       |                   |       |          |       |        |       |          |       |           |     |          |     |           |       |

(資産除去債務関係)

当連結会計年度末(平成23年3月31日)

資産除去債務のうち連結貸借対照表に計上しているもの

イ 当該資産除去債務の概要

当社及び当社グループの事業用施設の不動産賃貸借契約に伴う原状回復義務、及び平成13年7月制定のPCB処理特別措置法に基づき、当社グループが所有しているPCB含有機械装置の除去義務等を計上している。

ロ 当該資産除去債務の金額の算定方法

使用見込期間を取得から12~24年と見積り、割引率は1.824~6.250%を使用して資産除去債務の金額を計算している。

ハ 当連結会計年度における当該資産除去債務の総額の増減

|                 |            |
|-----------------|------------|
| 期首残高(注)         | 250百万円     |
| 有形固定資産の取得に伴う増加額 | 26         |
| 時の経過による調整額      | 2          |
| 資産除去債務の履行による減少額 | 2          |
| 期末残高            | <u>277</u> |

(注)当連結会計年度より「資産除去債務に関する会計基準」(企業会計基準第18号 平成20年3月31日)及び「資産除去債務に関する会計基準の適用指針」(企業会計基準適用指針第21号 平成20年3月31日)を適用したことによる期首時点における残高である。

(賃貸等不動産関係)

前連結会計年度(自平成21年4月1日至平成22年3月31日)

当社及び連結子会社では、茨城県その他の地域において、賃貸用の工場(土地を含む。)を有している。平成22年3月期における当該賃貸等不動産に関する賃貸損益は280百万円(賃貸収益は営業外収益に、賃貸費用は営業外費用に計上。)である。

また、当該賃貸等不動産の連結貸借対照表計上額、当連結会計年度増減額及び時価は次のとおりである。

| 連結貸借対照表計上額(百万円) |            |            | 当連結会計年度末の時価<br>(百万円) |
|-----------------|------------|------------|----------------------|
| 前連結会計年度末残高      | 当連結会計年度増減額 | 当連結会計年度末残高 |                      |
| 2,588           | 157        | 2,431      | 3,944                |

- (注) 1. 連結貸借対照表計上額は、取得原価から減価償却累計額を控除した金額である。  
 2. 当期増減額のうち、減少額については減価償却(157百万円)によるものである。  
 3. 賃貸等不動産の重要性が乏しいため、当期末の時価は、土地については「固定資産税評価額」に基づき合理的に調整した金額、建物については帳簿価額をもって時価とみなしている。

当連結会計年度(自平成22年4月1日至平成23年3月31日)

当社及び連結子会社では、茨城県その他の地域において、賃貸用の工場(土地を含む。)を有している。平成23年3月期における当該賃貸等不動産に関する賃貸損益は305百万円(賃貸収益は営業外収益に、賃貸費用は営業外費用に計上。)である。

また、当該賃貸等不動産の連結貸借対照表計上額、当連結会計年度増減額及び時価は次のとおりである。

| 連結貸借対照表計上額(百万円) |            |            | 当連結会計年度末の時価<br>(百万円) |
|-----------------|------------|------------|----------------------|
| 前連結会計年度末残高      | 当連結会計年度増減額 | 当連結会計年度末残高 |                      |
| 2,431           | 393        | 2,038      | 3,471                |

- (注) 1. 連結貸借対照表計上額は、取得原価から減価償却累計額を控除した金額である。  
 2. 当期増減額のうち、減少額については減価償却(162百万円)及び震災による滅失損失(231百万円)によるものである。  
 3. 賃貸等不動産の重要性が乏しいため、当期末の時価は、土地については「固定資産税評価額」に基づき合理的に調整した金額、建物については帳簿価額をもって時価とみなしている。

(セグメント情報等)

【事業の種類別セグメント情報】

前連結会計年度(自平成21年4月1日至平成22年3月31日)

|                           | 電動工具<br>(百万円) | ライフ<br>サイエンス機器<br>(百万円) | 計<br>(百万円) | 消去又は全社<br>(百万円) | 連結<br>(百万円) |
|---------------------------|---------------|-------------------------|------------|-----------------|-------------|
| 売上高及び営業損益                 |               |                         |            |                 |             |
| 売上高                       |               |                         |            |                 |             |
| (1) 外部顧客に対する売上高           | 109,222       | 5,778                   | 115,000    | -               | 115,000     |
| (2) セグメント間の内部<br>売上高又は振替高 | -             | -                       | -          | (-)             | -           |
| 計                         | 109,222       | 5,778                   | 115,000    | (-)             | 115,000     |
| 営業費用                      | 107,222       | 4,140                   | 111,362    | (-)             | 111,362     |
| 営業利益                      | 1,999         | 1,638                   | 3,637      | (-)             | 3,637       |
| 資産、減価償却費及び<br>資本的支出       |               |                         |            |                 |             |
| 資産                        | 132,143       | 12,203                  | 144,347    | -               | 144,347     |
| 減価償却費                     | 3,703         | 215                     | 3,919      | -               | 3,919       |
| 資本的支出                     | 1,987         | 93                      | 2,080      | -               | 2,080       |

(注) 1. 事業区分の方法

事業区分の方法は、製品の種類の類似性を考慮して、電動工具、ライフサイエンス機器に区分している。

2. 各事業区分の主要製品

|            | 主要製品   |
|------------|--|
| 電動工具       | 金工用電動工具、木工用電動工具、コードレス工具、建設用電動工具、<br>空気工具(釘打機・ネジ打機・釘打機用コンプレッサ)、木工機械、<br>エンジン工具、園芸用工具、家庭用電動工具、集じん機、レーザー測定具(墨<br>出し器・距離計)、アクセサリ(ダイヤモンド工具、その他消耗部品) |
| ライフサイエンス機器 | 超遠心機、冷却遠心機、小形遠心機、生産用連続超遠心機   |

【所在地別セグメント情報】

前連結会計年度（自 平成21年4月1日 至 平成22年3月31日）

|                               | 日本<br>(百万円) | アジア<br>(百万円) | ヨーロッパ<br>(百万円) | 北アメリカ<br>(百万円) | その他<br>(百万円) | 計<br>(百万円) | 消去又は<br>全社<br>(百万円) | 連結<br>(百万円) |
|-------------------------------|-------------|--------------|----------------|----------------|--------------|------------|---------------------|-------------|
| 売上高及び営業損益                     |             |              |                |                |              |            |                     |             |
| 売上高                           |             |              |                |                |              |            |                     |             |
| (1) 外部顧客に<br>対する売上高           | 40,119      | 7,383        | 39,810         | 21,714         | 5,972        | 115,000    | -                   | 115,000     |
| (2) セグメント間の内<br>部売上高又は振替<br>高 | 15,753      | 30,784       | 103            | 352            | -            | 46,993     | (46,993)            | -           |
| 計                             | 55,872      | 38,168       | 39,913         | 22,066         | 5,972        | 161,993    | (46,993)            | 115,000     |
| 営業費用                          | 55,681      | 35,007       | 41,806         | 23,457         | 5,901        | 161,855    | (50,493)            | 111,362     |
| 営業利益(又は営業損失)                  | 190         | 3,160        | (1,893)        | (1,391)        | 71           | 137        | (3,500)             | 3,637       |
| 資産                            | 82,654      | 27,151       | 40,650         | 17,833         | 3,502        | 171,792    | (27,445)            | 144,347     |

(注) 1. 国又は地域の区分は、地理的近接度によっている。

2. 本邦以外の区分に属する主な国又は地域

- (1) アジア.....シンガポール、マレーシア、中国
- (2) ヨーロッパ.....ドイツ、フランス、オランダ、英国
- (3) 北アメリカ.....米国、カナダ
- (4) その他.....オーストラリア

【海外売上高】

前連結会計年度（自 平成21年4月1日 至 平成22年3月31日）

|                          | アジア   | ヨーロッパ  | 北アメリカ  | その他   | 計       |
|--------------------------|-------|--------|--------|-------|---------|
| 海外売上高(百万円)               | 8,205 | 40,670 | 22,707 | 6,613 | 78,197  |
| 連結売上高(百万円)               | -     | -      | -      | -     | 115,000 |
| 連結売上高に占める海外売<br>上高の割合(%) | 7.1   | 35.4   | 19.7   | 5.8   | 68.0    |

(注) 1. 国又は地域の区分は、地理的近接度によっている。

2. 各区分に属する主な国又は地域

- (1) アジア.....シンガポール、マレーシア、中国
- (2) ヨーロッパ.....ドイツ、フランス、オランダ、英国、ロシア
- (3) 北アメリカ.....米国、カナダ
- (4) その他.....オーストラリア

3. 海外売上高は、当社及び連結子会社の本邦以外の国又は地域における売上高である。

【セグメント情報】

当連結会計年度（自 平成22年4月1日 至 平成23年3月31日）

1. 報告セグメントの概要

当社の報告セグメントは、当社の構成単位のうち分離された財務情報が入手可能であり、取締役会が経営資源の配分の決定及び業績を評価するために、定期的に検討を行う対象となっている。  
当社は、製品・サービス別に国内及び海外の包括的な戦略を立案し、事業活動を展開している。  
したがって、当社は、製品・サービス別のセグメントから構成されており、「電動工具事業」、「ライフサイエンス機器事業」の2つを報告セグメントとしている。  
「電動工具事業」は、電動工具等を製造、販売している。「ライフサイエンス機器事業」は、超遠心機、冷却遠心機等のライフサイエンス機器を製造、販売している。

2. 報告セグメントごとの売上高、利益又は損失、資産、負債その他の項目の金額の算定方法

報告されている事業セグメントの会計処理の方法は、「連結財務諸表作成のための基本となる重要な事項」における記載と概ね同一である。  
報告セグメントの利益は、営業利益ベースの数値である。

3. 報告セグメントごとの売上高、利益又は損失、資産、負債その他の項目の金額に関する情報

前連結会計年度（自 平成21年4月1日 至 平成22年3月31日）

（単位：百万円）

|                       | 報告セグメント |            |         | 調整額 | 合計      |
|-----------------------|---------|------------|---------|-----|---------|
|                       | 電動工具    | ライフサイエンス機器 | 小計      |     |         |
| 売上高                   |         |            |         |     |         |
| (1) 外部顧客に対する売上高       | 109,222 | 5,778      | 115,000 | -   | 115,000 |
| (2) セグメント間の内部売上高又は振替高 | -       | -          | -       | -   | -       |
| 計                     | 109,222 | 5,778      | 115,000 | -   | 115,000 |
| セグメント利益               | 1,999   | 1,638      | 3,637   | -   | 3,637   |
| セグメント資産               | 132,143 | 12,203     | 144,347 | -   | 144,347 |
| その他の項目                |         |            |         |     |         |
| 減価償却費                 | 3,703   | 215        | 3,919   | -   | 3,919   |
| 有形固定資産及び無形固定資産の増加額    | 1,987   | 93         | 2,080   | -   | 2,080   |

当連結会計年度（自 平成22年 4月 1日 至 平成23年 3月31日）

（単位：百万円）

|                       | 報告セグメント |            |         | 調整額 | 合計      |
|-----------------------|---------|------------|---------|-----|---------|
|                       | 電動工具    | ライフサイエンス機器 | 小計      |     |         |
| 売上高                   |         |            |         |     |         |
| (1) 外部顧客に対する売上高       | 112,856 | 5,702      | 118,558 | -   | 118,558 |
| (2) セグメント間の内部売上高又は振替高 | -       | -          | -       | -   |         |
| 計                     | 112,856 | 5,702      | 118,558 | -   | 118,558 |
| セグメント利益               | 1,985   | 1,645      | 3,630   | -   | 3,630   |
| セグメント資産               | 122,999 | 15,623     | 138,622 | -   | 138,622 |
| その他の項目                |         |            |         |     |         |
| 減価償却費                 | 3,352   | 214        | 3,566   | -   | 3,566   |
| 有形固定資産及び無形固定資産の増加額    | 1,714   | 128        | 1,842   | -   | 1,842   |

【関連情報】

当連結会計年度（自 平成22年4月1日 至 平成23年3月31日）

1. 製品及びサービスごとの情報

セグメント情報に同様の情報を開示しているため、記載を省略している。

2. 地域ごとの情報

(1) 売上高

(単位：百万円)

| 日本     | アジア   | ヨーロッパ  | 北アメリカ  | その他   | 計       |
|--------|-------|--------|--------|-------|---------|
| 37,544 | 9,508 | 40,944 | 23,568 | 6,994 | 118,558 |

(注) 1. 国又は地域の区分は、地理的近接度によっている。

2. 各区分に属する主な国又は地域

- (1) アジア.....シンガポール、中国、インド
- (2) ヨーロッパ.....ドイツ、フランス、英国、ノルウェー、ロシア
- (3) 北アメリカ.....米国、カナダ
- (4) その他.....オーストラリア

(2) 有形固定資産

(単位：百万円)

| 日本     | アジア   | ヨーロッパ | 北アメリカ | その他 | 計      |
|--------|-------|-------|-------|-----|--------|
| 15,450 | 2,647 | 856   | 44    | 85  | 19,082 |

3. 主要な顧客ごとの情報

外部顧客への売上のうち、連結損益計算書の売上高の10%以上を占める相手先がないため、記載はない。

【報告セグメントごとの固定資産の減損損失に関する情報】

当連結会計年度（自 平成22年4月1日 至 平成23年3月31日）

該当事項なし。

【報告セグメントごとののれんの償却額及び未償却残高に関する情報】

当連結会計年度（自 平成22年4月1日 至 平成23年3月31日）

(単位：百万円)

|       | 電動工具  | ライフサイエンス機器 | 計     |
|-------|-------|------------|-------|
| 当期償却額 | 330   | 2          | 332   |
| 当期末残高 | 4,613 | 43         | 4,656 |

【報告セグメントごとの負ののれん発生益に関する情報】

当連結会計年度（自 平成22年4月1日 至 平成23年3月31日）

該当事項なし。

(追加情報)

当連結会計年度より、「セグメント情報等の開示に関する会計基準」（企業会計基準第17号 平成21年3月27日）及び「セグメント情報等の開示に関する会計基準の適用指針」（企業会計基準適用指針第20号 平成20年3月21日）を適用している。



【関連当事者情報】

前連結会計年度（自 平成21年4月1日 至 平成22年3月31日）

1. 関連当事者との取引

(1) 連結財務諸表提出会社と関連当事者との取引

(ア) 連結財務諸表提出会社の親会社及び主要株主（会社等の場合に限る。）等

| 種類  | 会社等の名称 | 所在地     | 資本金又は出資金（百万円） | 事業の内容          | 議決権等の所有（被所有）割合（%）         | 関連当事者との関係           | 取引の内容   | 取引金額（百万円） | 科目      | 期末残高（百万円） |
|-----|--------|---------|---------------|----------------|---------------------------|---------------------|---------|-----------|---------|-----------|
| 親会社 | ㈱日立製作所 | 東京都千代田区 | 408,810       | 電気機械器具等の製造及び販売 | 被所有<br>直接 40.3<br>間接 11.0 | 資金の預け入れ<br>役員の兼任 1名 | 資金の預け入れ | 45,800    | 関係会社預け金 | 12,735    |
|     |        |         |               |                |                           |                     | 利息の受取   | 29        | -       | -         |

(注) 取引金額及び期末残高には消費税等が含まれてない。

取引条件及び取引条件の決定方針等

資金の預け入れについては、市場金利を勘案して利率を合理的に決定している。

(イ) 連結財務諸表提出会社と同一の親会社をもつ会社及び連結財務諸表提出会社のその他の関係会社の子会社

| 種類          | 会社等の名称   | 所在地   | 資本金又は出資金（百万円） | 事業の内容             | 議決権等の所有（被所有）割合（%） | 関連当事者との関係             | 取引の内容                 | 取引金額（百万円） | 科目  | 期末残高（百万円） |
|-------------|----------|-------|---------------|-------------------|-------------------|-----------------------|-----------------------|-----------|-----|-----------|
| 同一の親会社をもつ会社 | 日立キャピタル㈱ | 東京都港区 | 9,983         | リース・ローン等の金融サービス事業 | なし                | 当社取引先が有する営業債権のファクタリング | 当社取引先が有する営業債権のファクタリング | 1,808     | 買掛金 | 478       |

(注) 取引金額には消費税等が含まれておらず、期末残高には消費税等が含まれている。

取引条件及び取引条件の決定方針等

日立キャピタル㈱への当社取引先が有する営業債権のファクタリングについては、当社と当社の取引先との間で決定された取引金額により、取引先が債権譲渡している。

2. 親会社又は重要な関連会社に関する注記

(1) 親会社情報

㈱日立製作所（東京証券取引所・大阪証券取引所・名古屋証券取引所・福岡証券取引所・札幌証券取引所・ニューヨーク証券取引所に上場）

当連結会計年度（自平成22年4月1日至平成23年3月31日）

1. 関連当事者との取引

(1) 連結財務諸表提出会社と関連当事者との取引

(ア) 連結財務諸表提出会社の親会社及び主要株主（会社等の場合に限る。）等

| 種類  | 会社等の名称 | 所在地     | 資本金又は出資金（百万円） | 事業の内容          | 議決権等の所有（被所有）割合（%）         | 関連当事者との関係           | 取引の内容   | 取引金額（百万円） | 科目      | 期末残高（百万円） |
|-----|--------|---------|---------------|----------------|---------------------------|---------------------|---------|-----------|---------|-----------|
| 親会社 | ㈱日立製作所 | 東京都千代田区 | 409,129       | 電気機械器具等の製造及び販売 | 被所有<br>直接 40.3<br>間接 11.0 | 資金の預け入れ<br>役員の兼任 1名 | 資金の預け入れ | 33,501    | 関係会社預け金 | 15,366    |
|     |        |         |               |                |                           |                     | 利息の受取   | 29        | -       | -         |

(注) 取引金額及び期末残高には消費税等が含まれてない。

取引条件及び取引条件の決定方針等

資金の預け入れについては、市場金利を勘案して利率を合理的に決定している。

(イ) 連結財務諸表提出会社と同一の親会社をもつ会社及び連結財務諸表提出会社のその他の関係会社の子会社

| 種類          | 会社等の名称   | 所在地   | 資本金又は出資金（百万円） | 事業の内容             | 議決権等の所有（被所有）割合（%） | 関連当事者との関係             | 取引の内容                 | 取引金額（百万円） | 科目  | 期末残高（百万円） |
|-------------|----------|-------|---------------|-------------------|-------------------|-----------------------|-----------------------|-----------|-----|-----------|
| 同一の親会社をもつ会社 | 日立キャピタル㈱ | 東京都港区 | 9,983         | リース・ローン等の金融サービス事業 | なし                | 当社取引先が有する営業債権のファクタリング | 当社取引先が有する営業債権のファクタリング | 1,861     | 買掛金 | 476       |

(注) 取引金額には消費税等が含まれておらず、期末残高には消費税等が含まれている。

取引条件及び取引条件の決定方針等

日立キャピタル㈱への当社取引先が有する営業債権のファクタリングについては、当社と当社の取引先との間で決定された取引金額により、取引先が債権譲渡している。

2. 親会社又は重要な関連会社に関する注記

(1) 親会社情報

㈱日立製作所（東京証券取引所・大阪証券取引所・名古屋証券取引所・福岡証券取引所・札幌証券取引所・ニューヨーク証券取引所に上場）

(企業結合等関係)

前連結会計年度(自平成21年4月1日至平成22年3月31日)

該当事項なし。

当連結会計年度(自平成22年4月1日至平成23年3月31日)

該当事項なし。

(1株当たり情報)

| 前連結会計年度<br>(自平成21年4月1日<br>至平成22年3月31日)                   |           | 当連結会計年度<br>(自平成22年4月1日<br>至平成23年3月31日)   |   |
|--|-----------|--|---|
| 1株当たり純資産額  | 1,043.41円 | 1株当たり純資産額  | 998.94円   |
| 1株当たり当期純利益金額   | 9.54円     | 1株当たり当期純利益金額   | 5.21円   |
| 潜在株式調整後1株当たり<br>当期純利益金額                                  | 9.54円     | 1株当たり当期純利益金額及び潜在株式調整後1株当たり<br>当期純利益金額の算定上の基礎は、以下のとおりである。   | 998.94円<br>5.21円<br>なお、潜在株式調整後1株当たり当期純利益金額については、希薄化効果を有している潜在株式が存在しないため記載していない。 |
| 1株当たり当期純利益金額及び潜在株式調整後1株当たり<br>当期純利益金額の算定上の基礎は、以下のとおりである。 |           | 1株当たり当期純利益金額及び潜在株式調整後1株当たり<br>当期純利益金額の算定上の基礎は、以下のとおりである。   |   |
| 1株当たり当期純利益金額   |           | 1株当たり当期純利益金額   |   |
| 当期純利益(百万円)   | 967       | 当期純利益(百万円)   | 528   |
| 普通株式に係る当期純利益(百万円)  | 967       | 普通株式に係る当期純利益(百万円)  | 528   |
| 普通株式の期中平均株式数(千株)   | 101,398   | 普通株式の期中平均株式数(千株)   | 101,402   |
| 潜在株式調整後1株当たり<br>当期純利益金額                                  |           | 潜在株式調整後1株当たり<br>当期純利益金額  |   |
| 当期純利益調整額(百万円)  | -         | 当期純利益調整額(百万円)  | -   |
| 普通株式増加数(千株)  | 2         | 普通株式増加数(千株)  | -   |
| (うち新株予約権(千株))  | 2         | (うち新株予約権(千株))  | -   |
|  |           | 希薄化効果を有しないため、潜在株式調整後1株当たり<br>当期純利益金額の算定に含めなかった潜在株式<br>の概要は以下のとおりである。<br>新株予約権1種類(新株予約権の数191個)。<br>新株予約権の概要は「第4提出会社の状況、1株<br>式等の状況、(2)新株予約権等の状況」に記載のと<br>おりである。 |   |

(重要な後発事象)

該当事項なし。

【連結附属明細表】

【社債明細表】

該当事項なし。

【借入金等明細表】

| 区分                      | 前期末残高<br>(百万円) | 当期末残高<br>(百万円) | 平均利率<br>(%) | 返済期限                      |
|-------------------------|----------------|----------------|-------------|---------------------------|
| 短期借入金                   | 14,448         | 12,393         | 1.53        | -                         |
| 1年以内に返済予定のリース債務         | 59             | 56             | 1.48        | -                         |
| 長期借入金(1年以内に返済予定のものを除く。) | 7              | 588            | 3.10        | 平成25年7月12日                |
| リース債務(1年以内に返済予定のものを除く。) | 177            | 125            | 1.20        | 平成24年4月1日～<br>平成27年12月20日 |
| 計                       | 14,691         | 13,162         | -           | -                         |

(注) 1. 「平均利率」については、借入金の期末残高に対する加重平均利率を記載している。

2. 長期借入金及びリース債務(1年以内に返済予定のものを除く。)の連結決算日後5年内における返済予定額は以下のとおりである。

|            | 1年超2年以内 | 2年超3年以内 | 3年超4年以内 | 4年超5年以内 |
|------------|---------|---------|---------|---------|
| 長期借入金(百万円) | -       | 588     | -       | -       |
| リース債務(百万円) | 49      | 38      | 34      | 4       |

【資産除去債務明細表】

当連結会計年度末における資産除去債務の金額が、当該連結会計年度末における負債及び純資産の合計額の100分の1以下であるため、連結財務諸表規則第92条の2の規定により、記載を省略している。

(2) 【その他】

当連結会計年度における四半期情報

|                         | 第1四半期<br>自平成22年4月1日<br>至平成22年6月30日 | 第2四半期<br>自平成22年7月1日<br>至平成22年9月30日 | 第3四半期<br>自平成22年10月1日<br>至平成22年12月31日 | 第4四半期<br>自平成23年1月1日<br>至平成23年3月31日 |
|-------------------------|------------------------------------|------------------------------------|--------------------------------------|------------------------------------|
| 売上高(百万円)                | 29,998                             | 29,495                             | 28,015                               | 31,049                             |
| 税金等調整前四半期純利益<br>金額(百万円) | 185                                | 866                                | 889                                  | 1,159                              |
| 四半期純利益金額<br>(百万円)       | 5                                  | 137                                | 85                                   | 301                                |
| 1株当たり四半期純利益金<br>額(円)    | 0.05                               | 1.36                               | 0.84                                 | 2.97                               |

2【財務諸表等】  
(1)【財務諸表】  
【貸借対照表】

(単位：百万円)

|               | 前事業年度<br>(平成22年3月31日) | 当事業年度<br>(平成23年3月31日) |
|---------------|-----------------------|-----------------------|
| <b>資産の部</b>   |                       |                       |
| 流動資産          |                       |                       |
| 現金及び預金        | 1,743                 | 1,613                 |
| 関係会社預け金       | 12,735                | 15,366                |
| 受取手形          | 436                   | 329                   |
| 売掛金           | 17,080 <sub>1</sub>   | 15,601 <sub>1</sub>   |
| 商品及び製品        | 9,133                 | 5,770                 |
| 仕掛品           | 1,141                 | 1,176                 |
| 原材料及び貯蔵品      | 389                   | 387                   |
| 未収入金          | 238                   | 380                   |
| 関係会社短期貸付金     | 10,319                | 7,994                 |
| 繰延税金資産        | 1,275                 | 1,963                 |
| その他           | 151                   | 148                   |
| 貸倒引当金         | 1,802                 | 39                    |
| 流動資産合計        | 52,843                | 50,693                |
| 固定資産          |                       |                       |
| 有形固定資産        |                       |                       |
| 建物            | 23,311                | 20,837                |
| 減価償却累計額       | 14,844                | 13,524                |
| 建物(純額)        | 8,466                 | 7,313                 |
| 構築物           | 2,524                 | 2,515                 |
| 減価償却累計額       | 1,903                 | 1,942                 |
| 構築物(純額)       | 620                   | 572                   |
| 機械及び装置        | 28,608                | 26,799                |
| 減価償却累計額       | 25,170                | 24,029                |
| 機械及び装置(純額)    | 3,437                 | 2,770                 |
| 車両運搬具         | 545                   | 506                   |
| 減価償却累計額       | 467                   | 462                   |
| 車両運搬具(純額)     | 77                    | 44                    |
| 工具、器具及び備品     | 4,648                 | 5,332                 |
| 減価償却累計額       | 4,138                 | 4,927                 |
| 工具、器具及び備品(純額) | 509                   | 404                   |
| 土地            | 1,807                 | 1,798                 |
| 建設仮勘定         | 5                     | 9                     |
| 有形固定資産合計      | 14,925                | 12,913                |
| 無形固定資産        |                       |                       |
| のれん           | 45                    | 43                    |
| 施設利用権         | 3                     | 2                     |
| ソフトウェア        | 1,241                 | 999                   |
| 無形固定資産合計      | 1,291                 | 1,045                 |
| 投資その他の資産      |                       |                       |
| 投資有価証券        | 1,054                 | 889                   |
| 関係会社株式        | 46,940 <sub>5</sub>   | 47,689 <sub>5</sub>   |
| 従業員に対する長期貸付金  | 350                   | 261                   |
| 繰延税金資産        | 1,163                 | 1,417                 |

(単位：百万円)

|              | 前事業年度<br>(平成22年3月31日) | 当事業年度<br>(平成23年3月31日) |
|--------------|-----------------------|-----------------------|
| その他          | 1,359                 | 1,418                 |
| 投資その他の資産合計   | 50,867                | 51,676                |
| 固定資産合計       | 67,084                | 65,635                |
| 資産合計         | 119,927               | 116,328               |
| <b>負債の部</b>  |                       |                       |
| 流動負債         |                       |                       |
| 買掛金          | 1, 4 3,476            | 1, 4 2,610            |
| 未払金          | 3 682                 | 1, 3 947              |
| 未払費用         | 2,502                 | 1 2,298               |
| 未払法人税等       | 191                   | 28                    |
| 預り金          | 444                   | 1 933                 |
| 役員賞与引当金      | 90                    | 70                    |
| 災害損失引当金      | -                     | 312                   |
| その他          | -                     | 203                   |
| 流動負債合計       | 7,387                 | 7,404                 |
| 固定負債         |                       |                       |
| 退職給付引当金      | 2,168                 | 2,159                 |
| 役員退職慰労引当金    | 471                   | 331                   |
| 関係会社支援損失引当金  | 2,144                 | -                     |
| 資産除去債務       | -                     | 68                    |
| 固定負債合計       | 4,784                 | 2,560                 |
| 負債合計         | 12,171                | 9,965                 |
| <b>純資産の部</b> |                       |                       |
| 株主資本         |                       |                       |
| 資本金          | 17,813                | 17,813                |
| 資本剰余金        |                       |                       |
| 資本準備金        | 21,388                | 21,388                |
| その他資本剰余金     | 168                   | 169                   |
| 資本剰余金合計      | 21,557                | 21,558                |
| 利益剰余金        |                       |                       |
| 利益準備金        | 3,080                 | 3,080                 |
| その他利益剰余金     | 79,015                | 77,703                |
| 別途積立金        | 35,300                | 35,300                |
| 繰越利益剰余金      | 43,715                | 42,403                |
| 利益剰余金合計      | 82,096                | 80,784                |
| 自己株式         | 13,635                | 13,633                |
| 株主資本合計       | 107,832               | 106,522               |
| 評価・換算差額等     |                       |                       |
| その他有価証券評価差額金 | 76                    | 159                   |
| 評価・換算差額等合計   | 76                    | 159                   |
| 純資産合計        | 107,755               | 106,363               |
| 負債純資産合計      | 119,927               | 116,328               |

## 【損益計算書】

(単位：百万円)

|                | 前事業年度<br>(自 平成21年 4月 1日<br>至 平成22年 3月31日) | 当事業年度<br>(自 平成22年 4月 1日<br>至 平成23年 3月31日) |
|----------------|---|---|
| 売上高            | 1 49,306                                  | 1 48,313                                  |
| 売上原価           |   |   |
| 商品及び製品期首たな卸高   | 9,334                                     | 7,790                                     |
| 当期製品製造原価       | 1, 4 26,081                               | 1, 4 24,326                               |
| 当期商品仕入高        | 1 4,491                                   | 1 3,100                                   |
| 合計             | 39,907                                    | 35,218                                    |
| 他勘定振替高         | 2 530                                     | 2 520                                     |
| 商品及び製品期末たな卸高   | 5 7,790                                   | 5 4,067                                   |
| 商品及び製品売上原価     | 32,646                                    | 30,630                                    |
| 売上総利益          | 16,659                                    | 17,683                                    |
| 販売費及び一般管理費     | 3, 4 16,175                               | 3, 4 16,147                               |
| 営業利益           | 484                                       | 1,535                                     |
| 営業外収益          |   |   |
| 受取利息           | 136                                       | 112                                       |
| 受取配当金          | 1 2,875                                   | 1 1,190                                   |
| 不動産賃貸料         | 576                                       | 625                                       |
| その他            | 54  | 29  |
| 営業外収益合計        | 3,643                                     | 1,957                                     |
| 営業外費用          |   |   |
| 支払利息           | 0   | 2   |
| 固定資産除却損        | 50  | 63  |
| 為替差損           | 8   | 86  |
| 賃貸不動産維持費       | 275                                       | 291                                       |
| その他            | 17  | 25  |
| 営業外費用合計        | 353                                       | 468                                       |
| 経常利益           | 3,774                                     | 3,024                                     |
| 特別利益           |   |   |
| 土地売却益          | 318                                       | 352                                       |
| 投資有価証券売却益      | 214                                       | -   |
| 特別利益合計         | 532                                       | 352                                       |
| 特別損失           |   |   |
| 関係会社株式評価損      | 967                                       | 640                                       |
| 貸倒損失           | 762                                       | -   |
| 貸倒引当金繰入額       | -   | 19  |
| 関係会社支援損失引当金繰入額 | 958                                       | -   |
| 災害による損失        | -   | 6 1,546                                   |
| 過年度決算訂正関連費用    | -   | 7 361                                     |
| 訴訟和解金          | -   | 238                                       |
| 債権放棄損          | -   | 23  |
| その他            | -   | 60  |
| 特別損失合計         | 2,689                                     | 2,890                                     |
| 税引前当期純利益       | 1,618                                     | 486                                       |
| 法人税、住民税及び事業税   | 573                                       | 250                                       |
| 法人税等調整額        | 124                                       | 886                                       |
| 法人税等合計         | 449                                       | 635                                       |
| 当期純利益          | 1,168                                     | 1,121                                     |

【製造原価明細書】

| 区分                    | 注記<br>番号 | 前事業年度<br>(自平成21年4月1日<br>至平成22年3月31日) |            | 当事業年度<br>(自平成22年4月1日<br>至平成23年3月31日) |            |
|-----------------------|----------|--------------------------------------|------------|--------------------------------------|------------|
|                       |          | 金額(百万円)                              | 構成比<br>(%) | 金額(百万円)                              | 構成比<br>(%) |
| 材料費                   | 1        | 15,841                               | 57.9       | 14,139                               | 57.9       |
| 労務費                   | 2        | 7,225                                | 26.4       | 6,726                                | 27.5       |
| 経費                    |          | 4,296                                | 15.7       | 3,569                                | 14.6       |
| 当期総製造費用               |          | 27,363                               | 100.0      | 24,435                               | 100.0      |
| 期首仕掛品たな卸高             |          | 1,231                                |            | 1,141                                |            |
| 合計                    |          | 28,595                               |            | 25,576                               |            |
| 他勘定からの受入高( )<br>又は振替高 | 3        | 1,372                                |            | 73                                   |            |
| 期末仕掛品たな卸高             |          | 1,141                                |            | 1,176                                |            |
| 当期製品製造原価              |          | 26,081                               |            | 24,326                               |            |

- (注) 1. このうち外注加工費は、前事業年度326百万円、当事業年度323百万円である。  
 2. このうち減価償却費は、前事業年度1,600百万円、当事業年度1,426百万円である。  
 3. 他勘定からの受入高( )又は振替高内訳

|               | 前事業年度  | 当事業年度  |
|---------------|--------|--------|
| たな卸資産等への振替    | 218百万円 | 172百万円 |
| 販売費及び一般管理費へ振替 | 35     | 27     |
| 原価差額発生高       | 1,118  | 126    |
| 合計            | 1,372  | 73     |

(原価計算の方法)

当社は原価を要素別・事業別・製品別に計算し、製品別原価計算においては、個別原価計算を採用している。その方法は、直接材料費は実際消費量に予定価格を乗じて計算し、加工費は予定発生額を予定作業分数にて除して1分当たりの加工費率を計算し、これに実際直接作業分数を乗じて算出している。予定額と実際額との差額は原価差額として把握し、期末において売上原価とたな卸資産に配賦している。



## 【株主資本等変動計算書】

(単位：百万円)

|                 | 前事業年度<br>(自 平成21年 4月 1日<br>至 平成22年 3月31日) | 当事業年度<br>(自 平成22年 4月 1日<br>至 平成23年 3月31日) |
|-----------------|---|---|
| <b>株主資本</b>     |   |   |
| <b>資本金</b>      |   |   |
| 前期末残高           | 17,813                                    | 17,813                                    |
| 当期変動額           |   |   |
| 当期変動額合計         | -   | -   |
| 当期末残高           | 17,813                                    | 17,813                                    |
| <b>資本剰余金</b>    |   |   |
| <b>資本準備金</b>    |   |   |
| 前期末残高           | 21,388                                    | 21,388                                    |
| 当期変動額           |   |   |
| 当期変動額合計         | -   | -   |
| 当期末残高           | 21,388                                    | 21,388                                    |
| <b>その他資本剰余金</b> |   |   |
| 前期末残高           | 166                                       | 168                                       |
| 当期変動額           |   |   |
| 自己株式の処分         | 1   | 0   |
| 当期変動額合計         | 1   | 0   |
| 当期末残高           | 168                                       | 169                                       |
| <b>資本剰余金合計</b>  |   |   |
| 前期末残高           | 21,555                                    | 21,557                                    |
| 当期変動額           |   |   |
| 自己株式の処分         | 1   | 0   |
| 当期変動額合計         | 1   | 0   |
| 当期末残高           | 21,557                                    | 21,558                                    |
| <b>利益剰余金</b>    |   |   |
| <b>利益準備金</b>    |   |   |
| 前期末残高           | 3,080                                     | 3,080                                     |
| 当期変動額           |   |   |
| 当期変動額合計         | -   | -   |
| 当期末残高           | 3,080                                     | 3,080                                     |
| <b>その他利益剰余金</b> |   |   |
| <b>別途積立金</b>    |   |   |
| 前期末残高           | 35,300                                    | 35,300                                    |
| 当期変動額           |   |   |
| 当期変動額合計         | -   | -   |
| 当期末残高           | 35,300                                    | 35,300                                    |
| <b>繰越利益剰余金</b>  |   |   |
| 前期末残高           | 44,980                                    | 43,715                                    |
| 当期変動額           |   |   |
| 剰余金の配当          | 2,433                                     | 2,433                                     |
| 当期純利益           | 1,168                                     | 1,121                                     |
| 当期変動額合計         | 1,264                                     | 1,311                                     |
| 当期末残高           | 43,715                                    | 42,403                                    |

|                       | 前事業年度<br>(自 平成21年 4月 1日<br>至 平成22年 3月31日) | 当事業年度<br>(自 平成22年 4月 1日<br>至 平成23年 3月31日) |
|-----------------------|---|---|
| <b>利益剰余金合計</b>        |   |   |
| 前期末残高                 | 83,361                                    | 82,096                                    |
| 当期変動額                 |   |   |
| 剰余金の配当                | 2,433                                     | 2,433                                     |
| 当期純利益                 | 1,168                                     | 1,121                                     |
| 当期変動額合計               | 1,264                                     | 1,311                                     |
| 当期末残高                 | 82,096                                    | 80,784                                    |
| <b>自己株式</b>           |   |   |
| 前期末残高                 | 13,642                                    | 13,635                                    |
| 当期変動額                 |   |   |
| 自己株式の取得               | 2   | 2   |
| 自己株式の処分               | 10  | 3   |
| 当期変動額合計               | 7   | 1   |
| 当期末残高                 | 13,635                                    | 13,633                                    |
| <b>株主資本合計</b>         |   |   |
| 前期末残高                 | 109,088                                   | 107,832                                   |
| 当期変動額                 |   |   |
| 剰余金の配当                | 2,433                                     | 2,433                                     |
| 当期純利益                 | 1,168                                     | 1,121                                     |
| 自己株式の取得               | 2   | 2   |
| 自己株式の処分               | 11  | 4   |
| 当期変動額合計               | 1,255                                     | 1,309                                     |
| 当期末残高                 | 107,832                                   | 106,522                                   |
| <b>評価・換算差額等</b>       |   |   |
| <b>  その他有価証券評価差額金</b> |   |   |
| 前期末残高                 | 16  | 76  |
| 当期変動額                 |   |   |
| 株主資本以外の項目の当期変動額（純額）   | 59  | 82  |
| 当期変動額合計               | 59  | 82  |
| 当期末残高                 | 76  | 159                                       |
| <b>繰延ヘッジ損益</b>        |   |   |
| 前期末残高                 | 9   |   |
| 当期変動額                 |   |   |
| 株主資本以外の項目の当期変動額（純額）   | 9   | -   |
| 当期変動額合計               | 9   | -   |
| <b>評価・換算差額等合計</b>     |   |   |
| 前期末残高                 | 26  | 76  |
| 当期変動額                 |   |   |
| 株主資本以外の項目の当期変動額（純額）   | 50  | 82  |
| 当期変動額合計               | 50  | 82  |
| 当期末残高                 | 76  | 159                                       |

|                     | 前事業年度<br>(自 平成21年 4月 1日<br>至 平成22年 3月31日) | 当事業年度<br>(自 平成22年 4月 1日<br>至 平成23年 3月31日) |
|---------------------|---|---|
| 純資産合計               |   |   |
| 前期末残高               | 109,062                                   | 107,755                                   |
| 当期変動額               |   |   |
| 剰余金の配当              | 2,433                                     | 2,433                                     |
| 当期純利益               | 1,168                                     | 1,121                                     |
| 自己株式の取得             | 2   | 2   |
| 自己株式の処分             | 11  | 4   |
| 株主資本以外の項目の当期変動額（純額） | 50  | 82  |
| 当期変動額合計             | 1,306                                     | 1,392                                     |
| 当期末残高               | 107,755                                   | 106,363                                   |

【重要な会計方針】

|                       | 前事業年度<br>(自平成21年4月1日<br>至平成22年3月31日)   | 当事業年度<br>(自平成22年4月1日<br>至平成23年3月31日)   |
|-----------------------|--|--|
| 1. 有価証券の評価基準及び評価方法    | (1) 子会社株式及び関連会社株式<br>...移動平均法に基づく原価法<br>(2) その他有価証券<br>時価のあるもの<br>...期末日の市場価格等に基づく時価法(評価差額は全部純資産直入法により処理し、売却原価は移動平均法により算定している)<br>時価のないもの<br>...移動平均法に基づく原価法   | (1) 子会社株式及び関連会社株式<br>...移動平均法に基づく原価法<br>(2) その他有価証券<br>時価のあるもの<br>...期末日の市場価格等に基づく時価法(評価差額は全部純資産直入法により処理し、売却原価は移動平均法により算定している)<br>時価のないもの<br>...移動平均法に基づく原価法   |
| 2. デリバティブ等の評価基準及び評価方法 | デリバティブ<br>...時価法   | デリバティブ<br>...時価法   |
| 3. たな卸資産の評価基準及び評価方法   | (1) 商品及び製品・原材料及び貯蔵品<br>...移動平均法に基づく原価法(貸借対照表価額は収益性の低下に基づく簿価切下げの方法により算定)<br>(2) 仕掛品<br>...個別法に基づく原価法(貸借対照表価額は収益性の低下に基づく簿価切下げの方法により算定)   | (1) 商品及び製品・原材料及び貯蔵品<br>...移動平均法に基づく原価法(貸借対照表価額は収益性の低下に基づく簿価切下げの方法により算定)<br>(2) 仕掛品<br>...個別法に基づく原価法(貸借対照表価額は収益性の低下に基づく簿価切下げの方法により算定)   |
| 4. 固定資産の減価償却の方法       | (1) 有形固定資産(リース資産を除く)建物(附属設備を含む)については定額法、その他については定率法を採用している。なお、主な耐用年数は以下のとおりである。<br>建物 3年~50年<br>機械及び装置 4年~12年<br>工具器具備品 2年~20年<br>(2) 無形固定資産(リース資産を除く)定額法を採用している。<br>ただし、ソフトウェア(自社利用分)については社内における見込利用可能期間による定額法を採用している。<br>(3) リース資産<br>所有権移転ファイナンス・リース取引に係るリース資産<br>自己所有の固定資産に適用する減価償却方法と同一の方法を採用している。<br>所有権移転外ファイナンス・リース取引に係るリース資産<br>リース期間を耐用年数とし、残存価額を零とする定額法を採用している。 | (1) 有形固定資産(リース資産を除く)建物(附属設備を含む)については定額法、その他については定率法を採用している。なお、主な耐用年数は以下のとおりである。<br>建物 3年~50年<br>機械及び装置 4年~12年<br>工具器具備品 2年~20年<br>(2) 無形固定資産(リース資産を除く)定額法を採用している。<br>ただし、ソフトウェア(自社利用分)については社内における見込利用可能期間による定額法を採用している。<br>(3) リース資産<br>所有権移転ファイナンス・リース取引に係るリース資産<br>自己所有の固定資産に適用する減価償却方法と同一の方法を採用している。<br>所有権移転外ファイナンス・リース取引に係るリース資産<br>リース期間を耐用年数とし、残存価額を零とする定額法を採用している。 |

|             | 前事業年度<br>(自平成21年4月1日<br>至平成22年3月31日)   | 当事業年度<br>(自平成22年4月1日<br>至平成23年3月31日)   |
|-------------|--|--|
| 5. 引当金の計上基準 | <p>(1) 貸倒引当金<br/>債権の貸倒れによる損失に備えるため、一般債権については貸倒実績率により、貸倒懸念債権等特定の債権については個別に回収可能性を検討し、回収不能見込額を計上している。</p> <p>(2)</p> <p>(3) 役員賞与引当金<br/>役員賞与の支出に備えて、支給見込額のうち当事業年度負担額を計上している。</p> <p>(4) 退職給付引当金<br/>従業員の退職給付に備えるため、当期末における退職給付債務及び年金資産の見込額に基づき、当期末において発生していると認められる額を計上している。<br/>過去勤務債務については、その発生時の従業員の平均残存勤務期間内の一定の年数（15年）による按分額を費用処理している。<br/>数理計算上の差異については、発生時の従業員の平均残存勤務期間内の一定の年数（15年）による按分額をそれぞれ発生の翌事業年度から費用処理している。</p> <p>(5) 役員退職慰労引当金<br/>役員の退職慰労金の支出に備えるため、規程による必要額を計上している。</p> <p>(6) 関係会社支援損失引当金<br/>債務超過関係会社の支援に伴う損失に備えるため、関係会社の財政状態等を勘案し、債務超過額のうち、当該関係会社に対して計上している貸倒引当金を超過する金額について計上している。</p> | <p>(1) 貸倒引当金<br/>債権の貸倒れによる損失に備えるため、一般債権については貸倒実績率により、貸倒懸念債権等特定の債権については個別に回収可能性を検討し、回収不能見込額を計上している。</p> <p>(2) 災害損失引当金<br/>平成23年3月11日に発生した東日本大震災に伴う復旧費用等の支出に備えるため、その見積もり額を計上している。</p> <p>(3) 役員賞与引当金<br/>役員賞与の支出に備えて、支給見込額のうち当事業年度負担額を計上している。</p> <p>(4) 退職給付引当金<br/>従業員の退職給付に備えるため、当期末における退職給付債務及び年金資産の見込額に基づき、当期末において発生していると認められる額を計上している。<br/>過去勤務債務については、その発生時の従業員の平均残存勤務期間内の一定の年数（15年）による按分額を費用処理している。<br/>数理計算上の差異については、発生時の従業員の平均残存勤務期間内の一定の年数（15年）による按分額をそれぞれ発生の翌事業年度から費用処理している。</p> <p>(5) 役員退職慰労引当金<br/>役員の退職慰労金の支出に備えるため、規程による必要額を計上している。</p> <p>(6)</p> |

|                       | 前事業年度<br>(自平成21年4月1日<br>至平成22年3月31日)  | 当事業年度<br>(自平成22年4月1日<br>至平成23年3月31日)              |       |                  |                   |   |       |       |                  |                   |
|-----------------------|---|---|-------|------------------|-------------------|---|-------|-------|------------------|-------------------|
| 6. ヘッジ会計の方法           | <p>(1) ヘッジ会計の方法<br/>繰延ヘッジ処理によっている。<br/>なお、要件を満たしている金利通貨スワップ取引については、金利スワップと通貨スワップを一体としてそれぞれ特例処理及び振当処理によっている。</p> <p>(2) ヘッジ手段とヘッジ対象</p> <table border="1"> <thead> <tr> <th>ヘッジ手段</th> <th>ヘッジ対象</th> </tr> </thead> <tbody> <tr> <td>金利通貨スワップ<br/>為替予約</td> <td>外貨建貸付金<br/>外貨建予定取引</td> </tr> </tbody> </table> <p>(3) ヘッジ方針<br/>外貨建金銭債権債務及び外貨建予定取引に係る為替相場の変動リスク及び金利変動リスクを回避するために、必要な範囲内で利用している。</p> <p>(4) ヘッジの有効性評価の方法<br/>為替予約はヘッジ手段とヘッジ対象に関する重要な条件（通貨、期間、金額等）が同一であり、ヘッジ開始時及びその後も継続して相場変動又はキャッシュ・フロー変動を相殺するものと想定することができるため、ヘッジの有効性の判定は省略している。<br/>また、金利スワップは特例処理の適用要件を満たしており有効性が保証されているため、通貨スワップは為替相場の変動によるキャッシュ・フローの変動を完全に相殺するものと想定されるため、ヘッジの有効性の判定は省略している。</p> | ヘッジ手段   | ヘッジ対象 | 金利通貨スワップ<br>為替予約 | 外貨建貸付金<br>外貨建予定取引 | <p>(1) ヘッジ会計の方法<br/>繰延ヘッジ処理によっている。<br/>なお、要件を満たしている金利通貨スワップ取引については、金利スワップと通貨スワップを一体としてそれぞれ特例処理及び振当処理によっている。</p> <p>(2) ヘッジ手段とヘッジ対象</p> <table border="1"> <thead> <tr> <th>ヘッジ手段</th> <th>ヘッジ対象</th> </tr> </thead> <tbody> <tr> <td>金利通貨スワップ<br/>為替予約</td> <td>外貨建貸付金<br/>外貨建予定取引</td> </tr> </tbody> </table> <p>(3) ヘッジ方針<br/>外貨建金銭債権債務及び外貨建予定取引に係る為替相場の変動リスク及び金利変動リスクを回避するために、必要な範囲内で利用している。</p> <p>(4) ヘッジの有効性評価の方法<br/>為替予約はヘッジ手段とヘッジ対象に関する重要な条件（通貨、期間、金額等）が同一であり、ヘッジ開始時及びその後も継続して相場変動又はキャッシュ・フロー変動を相殺するものと想定することができるため、ヘッジの有効性の判定は省略している。<br/>また、金利スワップは特例処理の適用要件を満たしており有効性が保証されているため、通貨スワップは為替相場の変動によるキャッシュ・フローの変動を完全に相殺するものと想定されるため、ヘッジの有効性の判定は省略している。</p> | ヘッジ手段 | ヘッジ対象 | 金利通貨スワップ<br>為替予約 | 外貨建貸付金<br>外貨建予定取引 |
| ヘッジ手段                 | ヘッジ対象   |   |       |                  |                   |   |       |       |                  |                   |
| 金利通貨スワップ<br>為替予約      | 外貨建貸付金<br>外貨建予定取引   |   |       |                  |                   |   |       |       |                  |                   |
| ヘッジ手段                 | ヘッジ対象   |   |       |                  |                   |   |       |       |                  |                   |
| 金利通貨スワップ<br>為替予約      | 外貨建貸付金<br>外貨建予定取引   |   |       |                  |                   |   |       |       |                  |                   |
| 7. その他財務諸表作成のための重要な事項 | <p>消費税等の会計処理<br/>消費税及び地方消費税の会計処理は、税抜方式によっている。</p>   | <p>消費税等の会計処理<br/>消費税及び地方消費税の会計処理は、税抜方式によっている。</p> |       |                  |                   |   |       |       |                  |                   |

【会計処理の変更】

| 前事業年度<br>(自 平成21年4月1日<br>至 平成22年3月31日)  | 当事業年度<br>(自 平成22年4月1日<br>至 平成23年3月31日)  |
|---|---|
| <p>(退職給付に係る会計基準の一部改正(その3)の適用)<br/>                     当事業年度より、「退職給付に係る会計基準の一部改正(その3)」(企業会計基準第19号 平成20年7月31日改正)を適用している。数理計算上の差異を翌期から償却するため、これによる損益への影響はない。<br/>                     また、本会計基準の適用に伴い発生する退職給付債務の未処理残高は589百万円である。</p> | <p>(資産除去債務に関する会計基準)<br/>                     当事業年度より、「資産除去債務に関する会計基準」(企業会計基準第18号 平成20年3月31日)及び「資産除去債務に関する会計基準の適用指針」(企業会計基準適用指針第21号 平成20年3月31日)を適用している。<br/>                     当社では、不動産賃借契約に係る原状回復義務に関して資産除去債務を計上している。<br/>                     これによる損益への影響は軽微である。</p> <p>(企業結合に関する会計基準等の適用)<br/>                     当事業年度より、「企業結合に関する会計基準」(企業会計基準第21号 平成20年12月26日)、「研究開発費等に係る会計基準」の一部改正(企業会計基準第23号 平成20年12月26日)、「事業分離等に関する会計基準」(企業会計基準第7号 平成20年12月26日)及び「企業結合会計基準及び事業分離等会計基準に関する適用指針」(企業会計基準適用指針 第10号 平成20年12月26日)を適用している。</p> |

【注記事項】

(貸借対照表関係)

| 前事業年度<br>(平成22年3月31日現在)  | 当事業年度<br>(平成23年3月31日現在)   |           |               |       |   |     |                                  |     |      |        |                                 |     |                                |     |                                |     |         |     |                  |    |    |       |               |      |   |                                  |          |                           |       |               |       |                                |     |      |  |                                  |     |                                |     |                                 |     |         |     |                  |    |    |       |               |      |
|--|---|-----------|---------------|-------|---|-----|----------------------------------|-----|------|--------|---------------------------------|-----|--------------------------------|-----|--------------------------------|-----|---------|-----|------------------|----|----|-------|---------------|------|---|----------------------------------|----------|---------------------------|-------|---------------|-------|--------------------------------|-----|------|--|----------------------------------|-----|--------------------------------|-----|---------------------------------|-----|---------|-----|------------------|----|----|-------|---------------|------|
| <p>1. 関係会社に対する主な資産・負債</p> <table style="width: 100%; border-collapse: collapse;"> <tr> <td style="width: 60%;">売掛金</td> <td style="text-align: right;">11,195百万円</td> </tr> <tr> <td>買掛金</td> <td style="text-align: right;">1,182</td> </tr> </table>   | 売掛金   | 11,195百万円 | 買掛金           | 1,182 | <p>1. 関係会社に対する主な資産・負債</p> <table style="width: 100%; border-collapse: collapse;"> <tr> <td style="width: 60%;">売掛金</td> <td style="text-align: right;">10,115百万円</td> </tr> <tr> <td>買掛金</td> <td style="text-align: right;">844</td> </tr> <tr> <td>その他の負債</td> <td style="text-align: right;">1,287</td> </tr> </table> | 売掛金 | 10,115百万円                        | 買掛金 | 844  | その他の負債 | 1,287                           |     |                                |     |                                |     |         |     |                  |    |    |       |               |      |   |                                  |          |                           |       |               |       |                                |     |      |  |                                  |     |                                |     |                                 |     |         |     |                  |    |    |       |               |      |
| 売掛金  | 11,195百万円   |           |               |       |   |     |                                  |     |      |        |                                 |     |                                |     |                                |     |         |     |                  |    |    |       |               |      |   |                                  |          |                           |       |               |       |                                |     |      |  |                                  |     |                                |     |                                 |     |         |     |                  |    |    |       |               |      |
| 買掛金  | 1,182   |           |               |       |   |     |                                  |     |      |        |                                 |     |                                |     |                                |     |         |     |                  |    |    |       |               |      |   |                                  |          |                           |       |               |       |                                |     |      |  |                                  |     |                                |     |                                 |     |         |     |                  |    |    |       |               |      |
| 売掛金  | 10,115百万円   |           |               |       |   |     |                                  |     |      |        |                                 |     |                                |     |                                |     |         |     |                  |    |    |       |               |      |   |                                  |          |                           |       |               |       |                                |     |      |  |                                  |     |                                |     |                                 |     |         |     |                  |    |    |       |               |      |
| 買掛金  | 844   |           |               |       |   |     |                                  |     |      |        |                                 |     |                                |     |                                |     |         |     |                  |    |    |       |               |      |   |                                  |          |                           |       |               |       |                                |     |      |  |                                  |     |                                |     |                                 |     |         |     |                  |    |    |       |               |      |
| その他の負債   | 1,287   |           |               |       |   |     |                                  |     |      |        |                                 |     |                                |     |                                |     |         |     |                  |    |    |       |               |      |   |                                  |          |                           |       |               |       |                                |     |      |  |                                  |     |                                |     |                                 |     |         |     |                  |    |    |       |               |      |
| <p>2. 偶発債務</p> <p>保証債務</p> <p>関係会社等の金融機関からの借入金等に対する被保証先別債務保証残高は次のとおりである。</p> <table style="width: 100%; border-collapse: collapse;"> <tr> <td style="width: 60%;">Hitachi Koki U.S.A., Ltd.</td> <td style="text-align: right;">3,146百万円</td> </tr> <tr> <td>㈱日立工機エンジニアリング</td> <td style="text-align: right;">1,000</td> </tr> <tr> <td>Hitachi Koki Asia Co., Ltd.</td> <td style="text-align: right;">730</td> </tr> <tr> <td>Hitachi Power Tools France S.A.S</td> <td style="text-align: right;">592</td> </tr> <tr> <td><br/></td> <td></td> </tr> <tr> <td>Hitachi Power Tools Denmark A/S</td> <td style="text-align: right;">410</td> </tr> <tr> <td>Hitachi Power Tools Finland Oy</td> <td style="text-align: right;">287</td> </tr> <tr> <td>Hitachi Power Tools (U.K.) Ltd</td> <td style="text-align: right;">280</td> </tr> <tr> <td>その他(5社)</td> <td style="text-align: right;">495</td> </tr> <tr> <td>従業員(住宅建設資金).....</td> <td style="text-align: right;">27</td> </tr> <tr> <td style="border-top: 1px solid black;">合計</td> <td style="text-align: right; border-top: 1px solid black;">6,970</td> </tr> </table> <p>上記のうち、外貨建保証債務は、次のとおりである。<br/>5,942百万円(7,040千ユーロ、22,991千米ドル、<br/>3,300千ポーランドズロチ、20,000千チェココ<br/>ナ、9,462千メキシコペソ、24,100千香港ドル、<br/>24,452千デンマーククローネ、16,000千カナダ<br/>ドル、5,350千ルーマニアレウ、2,000千イギリスポ<br/>ンド、66,000千タイパーツ)</p> <p>関係会社等の金融機関からのリース契約に対する保証債務残高は次のとおりである。</p> <table style="width: 100%; border-collapse: collapse;"> <tr> <td style="width: 60%;">㈱日立工機エンジニアリング</td> <td style="text-align: right;">2百万円</td> </tr> </table> | Hitachi Koki U.S.A., Ltd.   | 3,146百万円  | ㈱日立工機エンジニアリング | 1,000 | Hitachi Koki Asia Co., Ltd.   | 730 | Hitachi Power Tools France S.A.S | 592 | <br> |        | Hitachi Power Tools Denmark A/S | 410 | Hitachi Power Tools Finland Oy | 287 | Hitachi Power Tools (U.K.) Ltd | 280 | その他(5社) | 495 | 従業員(住宅建設資金)..... | 27 | 合計 | 6,970 | ㈱日立工機エンジニアリング | 2百万円 | <p>2. 偶発債務</p> <p>保証債務</p> <p>関係会社等の金融機関からの借入金等に対する被保証先別債務保証残高は次のとおりである。</p> <table style="width: 100%; border-collapse: collapse;"> <tr> <td style="width: 60%;">Hitachi Power Tools Europe GmbH.</td> <td style="text-align: right;">3,067百万円</td> </tr> <tr> <td>Hitachi Koki U.S.A., Ltd.</td> <td style="text-align: right;">2,918</td> </tr> <tr> <td>㈱日立工機エンジニアリング</td> <td style="text-align: right;">1,000</td> </tr> <tr> <td>Hitachi Power Tools (U.K.) Ltd</td> <td style="text-align: right;">419</td> </tr> <tr> <td><br/></td> <td></td> </tr> <tr> <td>Hitachi Power Tools France S.A.S</td> <td style="text-align: right;">282</td> </tr> <tr> <td>Hitachi Power Tools Finland Oy</td> <td style="text-align: right;">223</td> </tr> <tr> <td>Hitachi Power Tools Denmark A/S</td> <td style="text-align: right;">170</td> </tr> <tr> <td>その他(6社)</td> <td style="text-align: right;">508</td> </tr> <tr> <td>従業員(住宅建設資金).....</td> <td style="text-align: right;">24</td> </tr> <tr> <td style="border-top: 1px solid black;">合計</td> <td style="text-align: right; border-top: 1px solid black;">8,614</td> </tr> </table> <p>上記のうち、外貨建保証債務は、次のとおりである。<br/>7,589百万円(31,338千ユーロ、18,612千米ドル、<br/>15,110千香港ドル、10,812千デンマーククローネ、<br/>16,000千カナダドル、4,120千ルーマニアレ<br/>ウ、3,134千イギリスポンド、43,000千タイパーツ)</p> <p>関係会社等の金融機関からのリース契約に対する保証債務残高は次のとおりである。</p> <table style="width: 100%; border-collapse: collapse;"> <tr> <td style="width: 60%;">㈱日立工機エンジニアリング</td> <td style="text-align: right;">0百万円</td> </tr> </table> | Hitachi Power Tools Europe GmbH. | 3,067百万円 | Hitachi Koki U.S.A., Ltd. | 2,918 | ㈱日立工機エンジニアリング | 1,000 | Hitachi Power Tools (U.K.) Ltd | 419 | <br> |  | Hitachi Power Tools France S.A.S | 282 | Hitachi Power Tools Finland Oy | 223 | Hitachi Power Tools Denmark A/S | 170 | その他(6社) | 508 | 従業員(住宅建設資金)..... | 24 | 合計 | 8,614 | ㈱日立工機エンジニアリング | 0百万円 |
| Hitachi Koki U.S.A., Ltd.  | 3,146百万円  |           |               |       |   |     |                                  |     |      |        |                                 |     |                                |     |                                |     |         |     |                  |    |    |       |               |      |   |                                  |          |                           |       |               |       |                                |     |      |  |                                  |     |                                |     |                                 |     |         |     |                  |    |    |       |               |      |
| ㈱日立工機エンジニアリング  | 1,000   |           |               |       |   |     |                                  |     |      |        |                                 |     |                                |     |                                |     |         |     |                  |    |    |       |               |      |   |                                  |          |                           |       |               |       |                                |     |      |  |                                  |     |                                |     |                                 |     |         |     |                  |    |    |       |               |      |
| Hitachi Koki Asia Co., Ltd.  | 730   |           |               |       |   |     |                                  |     |      |        |                                 |     |                                |     |                                |     |         |     |                  |    |    |       |               |      |   |                                  |          |                           |       |               |       |                                |     |      |  |                                  |     |                                |     |                                 |     |         |     |                  |    |    |       |               |      |
| Hitachi Power Tools France S.A.S   | 592   |           |               |       |   |     |                                  |     |      |        |                                 |     |                                |     |                                |     |         |     |                  |    |    |       |               |      |   |                                  |          |                           |       |               |       |                                |     |      |  |                                  |     |                                |     |                                 |     |         |     |                  |    |    |       |               |      |
| <br>   |   |           |               |       |   |     |                                  |     |      |        |                                 |     |                                |     |                                |     |         |     |                  |    |    |       |               |      |   |                                  |          |                           |       |               |       |                                |     |      |  |                                  |     |                                |     |                                 |     |         |     |                  |    |    |       |               |      |
| Hitachi Power Tools Denmark A/S  | 410   |           |               |       |   |     |                                  |     |      |        |                                 |     |                                |     |                                |     |         |     |                  |    |    |       |               |      |   |                                  |          |                           |       |               |       |                                |     |      |  |                                  |     |                                |     |                                 |     |         |     |                  |    |    |       |               |      |
| Hitachi Power Tools Finland Oy   | 287   |           |               |       |   |     |                                  |     |      |        |                                 |     |                                |     |                                |     |         |     |                  |    |    |       |               |      |   |                                  |          |                           |       |               |       |                                |     |      |  |                                  |     |                                |     |                                 |     |         |     |                  |    |    |       |               |      |
| Hitachi Power Tools (U.K.) Ltd   | 280   |           |               |       |   |     |                                  |     |      |        |                                 |     |                                |     |                                |     |         |     |                  |    |    |       |               |      |   |                                  |          |                           |       |               |       |                                |     |      |  |                                  |     |                                |     |                                 |     |         |     |                  |    |    |       |               |      |
| その他(5社)  | 495   |           |               |       |   |     |                                  |     |      |        |                                 |     |                                |     |                                |     |         |     |                  |    |    |       |               |      |   |                                  |          |                           |       |               |       |                                |     |      |  |                                  |     |                                |     |                                 |     |         |     |                  |    |    |       |               |      |
| 従業員(住宅建設資金).....   | 27  |           |               |       |   |     |                                  |     |      |        |                                 |     |                                |     |                                |     |         |     |                  |    |    |       |               |      |   |                                  |          |                           |       |               |       |                                |     |      |  |                                  |     |                                |     |                                 |     |         |     |                  |    |    |       |               |      |
| 合計   | 6,970   |           |               |       |   |     |                                  |     |      |        |                                 |     |                                |     |                                |     |         |     |                  |    |    |       |               |      |   |                                  |          |                           |       |               |       |                                |     |      |  |                                  |     |                                |     |                                 |     |         |     |                  |    |    |       |               |      |
| ㈱日立工機エンジニアリング  | 2百万円  |           |               |       |   |     |                                  |     |      |        |                                 |     |                                |     |                                |     |         |     |                  |    |    |       |               |      |   |                                  |          |                           |       |               |       |                                |     |      |  |                                  |     |                                |     |                                 |     |         |     |                  |    |    |       |               |      |
| Hitachi Power Tools Europe GmbH.   | 3,067百万円  |           |               |       |   |     |                                  |     |      |        |                                 |     |                                |     |                                |     |         |     |                  |    |    |       |               |      |   |                                  |          |                           |       |               |       |                                |     |      |  |                                  |     |                                |     |                                 |     |         |     |                  |    |    |       |               |      |
| Hitachi Koki U.S.A., Ltd.  | 2,918   |           |               |       |   |     |                                  |     |      |        |                                 |     |                                |     |                                |     |         |     |                  |    |    |       |               |      |   |                                  |          |                           |       |               |       |                                |     |      |  |                                  |     |                                |     |                                 |     |         |     |                  |    |    |       |               |      |
| ㈱日立工機エンジニアリング  | 1,000   |           |               |       |   |     |                                  |     |      |        |                                 |     |                                |     |                                |     |         |     |                  |    |    |       |               |      |   |                                  |          |                           |       |               |       |                                |     |      |  |                                  |     |                                |     |                                 |     |         |     |                  |    |    |       |               |      |
| Hitachi Power Tools (U.K.) Ltd   | 419   |           |               |       |   |     |                                  |     |      |        |                                 |     |                                |     |                                |     |         |     |                  |    |    |       |               |      |   |                                  |          |                           |       |               |       |                                |     |      |  |                                  |     |                                |     |                                 |     |         |     |                  |    |    |       |               |      |
| <br>   |   |           |               |       |   |     |                                  |     |      |        |                                 |     |                                |     |                                |     |         |     |                  |    |    |       |               |      |   |                                  |          |                           |       |               |       |                                |     |      |  |                                  |     |                                |     |                                 |     |         |     |                  |    |    |       |               |      |
| Hitachi Power Tools France S.A.S   | 282   |           |               |       |   |     |                                  |     |      |        |                                 |     |                                |     |                                |     |         |     |                  |    |    |       |               |      |   |                                  |          |                           |       |               |       |                                |     |      |  |                                  |     |                                |     |                                 |     |         |     |                  |    |    |       |               |      |
| Hitachi Power Tools Finland Oy   | 223   |           |               |       |   |     |                                  |     |      |        |                                 |     |                                |     |                                |     |         |     |                  |    |    |       |               |      |   |                                  |          |                           |       |               |       |                                |     |      |  |                                  |     |                                |     |                                 |     |         |     |                  |    |    |       |               |      |
| Hitachi Power Tools Denmark A/S  | 170   |           |               |       |   |     |                                  |     |      |        |                                 |     |                                |     |                                |     |         |     |                  |    |    |       |               |      |   |                                  |          |                           |       |               |       |                                |     |      |  |                                  |     |                                |     |                                 |     |         |     |                  |    |    |       |               |      |
| その他(6社)  | 508   |           |               |       |   |     |                                  |     |      |        |                                 |     |                                |     |                                |     |         |     |                  |    |    |       |               |      |   |                                  |          |                           |       |               |       |                                |     |      |  |                                  |     |                                |     |                                 |     |         |     |                  |    |    |       |               |      |
| 従業員(住宅建設資金).....   | 24  |           |               |       |   |     |                                  |     |      |        |                                 |     |                                |     |                                |     |         |     |                  |    |    |       |               |      |   |                                  |          |                           |       |               |       |                                |     |      |  |                                  |     |                                |     |                                 |     |         |     |                  |    |    |       |               |      |
| 合計   | 8,614   |           |               |       |   |     |                                  |     |      |        |                                 |     |                                |     |                                |     |         |     |                  |    |    |       |               |      |   |                                  |          |                           |       |               |       |                                |     |      |  |                                  |     |                                |     |                                 |     |         |     |                  |    |    |       |               |      |
| ㈱日立工機エンジニアリング  | 0百万円  |           |               |       |   |     |                                  |     |      |        |                                 |     |                                |     |                                |     |         |     |                  |    |    |       |               |      |   |                                  |          |                           |       |               |       |                                |     |      |  |                                  |     |                                |     |                                 |     |         |     |                  |    |    |       |               |      |
| <p>3. 消費税等に係る表示</p> <p>未払消費税及び未払地方消費税は、「未払金」に含めて表示している。</p>  | <p>3. 消費税等に係る表示</p> <p>未払消費税及び未払地方消費税は、「未払金」に含めて表示している。</p>   |           |               |       |   |     |                                  |     |      |        |                                 |     |                                |     |                                |     |         |     |                  |    |    |       |               |      |   |                                  |          |                           |       |               |       |                                |     |      |  |                                  |     |                                |     |                                 |     |         |     |                  |    |    |       |               |      |
| <p>4. 当社の一部仕入先への支払業務の委託先である日立キャピタル㈱(当社のその他の関係会社の子会社)に対し、当該仕入先から債権譲渡された売上債権に係る支払債務478百万円が買掛金に含まれている。</p>  | <p>4. 当社の一部仕入先への支払業務の委託先である日立キャピタル㈱(当社のその他の関係会社の子会社)に対し、当該仕入先から債権譲渡された売上債権に係る支払債務476百万円が買掛金に含まれている。</p> |           |               |       |   |     |                                  |     |      |        |                                 |     |                                |     |                                |     |         |     |                  |    |    |       |               |      |   |                                  |          |                           |       |               |       |                                |     |      |  |                                  |     |                                |     |                                 |     |         |     |                  |    |    |       |               |      |
| <p>5. 投資その他の資産 関係会社株式には親会社株式42百万円が含まれている。</p>  | <p>5. 投資その他の資産 関係会社株式には親会社株式53百万円が含まれている。</p>   |           |               |       |   |     |                                  |     |      |        |                                 |     |                                |     |                                |     |         |     |                  |    |    |       |               |      |   |                                  |          |                           |       |               |       |                                |     |      |  |                                  |     |                                |     |                                 |     |         |     |                  |    |    |       |               |      |



## (損益計算書関係)

| 前事業年度<br>(自平成21年4月1日<br>至平成22年3月31日)  | 当事業年度<br>(自平成22年4月1日<br>至平成23年3月31日)   |           |               |              |          |             |   |       |           |           |   |        |        |               |          |         |         |     |  |            |        |          |     |          |       |          |       |          |       |           |     |          |     |
|---|--|-----------|---------------|--------------|----------|-------------|---|-------|-----------|-----------|---|--------|--------|---------------|----------|---------|---------|-----|--|------------|--------|----------|-----|----------|-------|----------|-------|----------|-------|-----------|-----|----------|-----|
| <p>1. 関係会社との主な取引</p> <table style="width: 100%; border-collapse: collapse;"> <tr> <td style="width: 80%;">売上高</td> <td style="text-align: right;">24,866百万円</td> </tr> <tr> <td>商品及び材料仕入高</td> <td style="text-align: right;">10,820</td> </tr> <tr> <td>受取配当金</td> <td style="text-align: right;">2,857</td> </tr> </table>  | 売上高  | 24,866百万円 | 商品及び材料仕入高     | 10,820       | 受取配当金    | 2,857       | <p>1. 関係会社との主な取引</p> <table style="width: 100%; border-collapse: collapse;"> <tr> <td style="width: 80%;">売上高</td> <td style="text-align: right;">24,761百万円</td> </tr> <tr> <td>商品及び材料仕入高</td> <td style="text-align: right;">8,802</td> </tr> <tr> <td>受取配当金</td> <td style="text-align: right;">1,174</td> </tr> </table> | 売上高   | 24,761百万円 | 商品及び材料仕入高 | 8,802   | 受取配当金  | 1,174  |               |          |         |         |     |  |            |        |          |     |          |       |          |       |          |       |           |     |          |     |
| 売上高   | 24,866百万円  |           |               |              |          |             |   |       |           |           |   |        |        |               |          |         |         |     |  |            |        |          |     |          |       |          |       |          |       |           |     |          |     |
| 商品及び材料仕入高   | 10,820   |           |               |              |          |             |   |       |           |           |   |        |        |               |          |         |         |     |  |            |        |          |     |          |       |          |       |          |       |           |     |          |     |
| 受取配当金   | 2,857  |           |               |              |          |             |   |       |           |           |   |        |        |               |          |         |         |     |  |            |        |          |     |          |       |          |       |          |       |           |     |          |     |
| 売上高   | 24,761百万円  |           |               |              |          |             |   |       |           |           |   |        |        |               |          |         |         |     |  |            |        |          |     |          |       |          |       |          |       |           |     |          |     |
| 商品及び材料仕入高   | 8,802  |           |               |              |          |             |   |       |           |           |   |        |        |               |          |         |         |     |  |            |        |          |     |          |       |          |       |          |       |           |     |          |     |
| 受取配当金   | 1,174  |           |               |              |          |             |   |       |           |           |   |        |        |               |          |         |         |     |  |            |        |          |     |          |       |          |       |          |       |           |     |          |     |
| <p>2. 他勘定からの受入高( )又は振替高</p> <table style="width: 100%; border-collapse: collapse;"> <tr> <td style="width: 80%;">仕掛品へ振替</td> <td style="text-align: right;">107百万円</td> </tr> <tr> <td>販売費及び一般管理費へ振替</td> <td style="text-align: right;">388</td> </tr> <tr> <td>原価差額発生高</td> <td style="text-align: right;">1,118</td> </tr> <tr> <td>その他</td> <td style="text-align: right;">92</td> </tr> <tr> <td style="border-top: 1px solid black;">合計</td> <td style="text-align: right; border-top: 1px solid black;">530</td> </tr> </table>  | 仕掛品へ振替   | 107百万円    | 販売費及び一般管理費へ振替 | 388          | 原価差額発生高  | 1,118       | その他   | 92    | 合計        | 530       | <p>2. 他勘定からの受入高( )又は振替高</p> <table style="width: 100%; border-collapse: collapse;"> <tr> <td style="width: 80%;">仕掛品へ振替</td> <td style="text-align: right;">53百万円</td> </tr> <tr> <td>販売費及び一般管理費へ振替</td> <td style="text-align: right;">257</td> </tr> <tr> <td>原価差額発生高</td> <td style="text-align: right;">126</td> </tr> <tr> <td>その他</td> <td style="text-align: right;">82</td> </tr> <tr> <td style="border-top: 1px solid black;">合計</td> <td style="text-align: right; border-top: 1px solid black;">520</td> </tr> </table> | 仕掛品へ振替 | 53百万円  | 販売費及び一般管理費へ振替 | 257      | 原価差額発生高 | 126     | その他 | 82   | 合計         | 520    |          |     |          |       |          |       |          |       |           |     |          |     |
| 仕掛品へ振替  | 107百万円   |           |               |              |          |             |   |       |           |           |   |        |        |               |          |         |         |     |  |            |        |          |     |          |       |          |       |          |       |           |     |          |     |
| 販売費及び一般管理費へ振替   | 388  |           |               |              |          |             |   |       |           |           |   |        |        |               |          |         |         |     |  |            |        |          |     |          |       |          |       |          |       |           |     |          |     |
| 原価差額発生高   | 1,118  |           |               |              |          |             |   |       |           |           |   |        |        |               |          |         |         |     |  |            |        |          |     |          |       |          |       |          |       |           |     |          |     |
| その他   | 92   |           |               |              |          |             |   |       |           |           |   |        |        |               |          |         |         |     |  |            |        |          |     |          |       |          |       |          |       |           |     |          |     |
| 合計  | 530  |           |               |              |          |             |   |       |           |           |   |        |        |               |          |         |         |     |  |            |        |          |     |          |       |          |       |          |       |           |     |          |     |
| 仕掛品へ振替  | 53百万円  |           |               |              |          |             |   |       |           |           |   |        |        |               |          |         |         |     |  |            |        |          |     |          |       |          |       |          |       |           |     |          |     |
| 販売費及び一般管理費へ振替   | 257  |           |               |              |          |             |   |       |           |           |   |        |        |               |          |         |         |     |  |            |        |          |     |          |       |          |       |          |       |           |     |          |     |
| 原価差額発生高   | 126  |           |               |              |          |             |   |       |           |           |   |        |        |               |          |         |         |     |  |            |        |          |     |          |       |          |       |          |       |           |     |          |     |
| その他   | 82   |           |               |              |          |             |   |       |           |           |   |        |        |               |          |         |         |     |  |            |        |          |     |          |       |          |       |          |       |           |     |          |     |
| 合計  | 520  |           |               |              |          |             |   |       |           |           |   |        |        |               |          |         |         |     |  |            |        |          |     |          |       |          |       |          |       |           |     |          |     |
| <p>3. 販売費及び一般管理費の主な内訳</p> <p>(1) 販売直接費</p> <table style="width: 100%; border-collapse: collapse;"> <tr> <td style="width: 80%;">1. 荷造及び発送費</td> <td style="text-align: right;">910百万円</td> </tr> <tr> <td>2. 広告宣伝費</td> <td style="text-align: right;">291</td> </tr> <tr> <td>3. 販売奨励費</td> <td style="text-align: right;">2,468</td> </tr> </table> <p>(2) 販売間接費及び一般管理費</p> <table style="width: 100%; border-collapse: collapse;"> <tr> <td style="width: 80%;">1. 給料諸手当</td> <td style="text-align: right;">4,998</td> </tr> <tr> <td>2. 退職給付費用</td> <td style="text-align: right;">873</td> </tr> <tr> <td>3. 減価償却費</td> <td style="text-align: right;">272</td> </tr> <tr> <td>4. 賃借料</td> <td style="text-align: right;">601</td> </tr> <tr> <td>5. 研究開発費</td> <td style="text-align: right;">672</td> </tr> <tr> <td>6. 外注経費</td> <td style="text-align: right;">323</td> </tr> </table> <p>(3) 販売費に属する費用の割合は約71%である。</p> | 1. 荷造及び発送費   | 910百万円    | 2. 広告宣伝費      | 291          | 3. 販売奨励費 | 2,468       | 1. 給料諸手当  | 4,998 | 2. 退職給付費用 | 873       | 3. 減価償却費  | 272    | 4. 賃借料 | 601           | 5. 研究開発費 | 672     | 6. 外注経費 | 323 | <p>3. 販売費及び一般管理費の主な内訳</p> <p>(1) 販売直接費</p> <table style="width: 100%; border-collapse: collapse;"> <tr> <td style="width: 80%;">1. 荷造及び発送費</td> <td style="text-align: right;">934百万円</td> </tr> <tr> <td>2. 広告宣伝費</td> <td style="text-align: right;">323</td> </tr> <tr> <td>3. 販売奨励費</td> <td style="text-align: right;">2,226</td> </tr> </table> <p>(2) 販売間接費及び一般管理費</p> <table style="width: 100%; border-collapse: collapse;"> <tr> <td style="width: 80%;">1. 給料諸手当</td> <td style="text-align: right;">4,920</td> </tr> <tr> <td>2. 情報管理費</td> <td style="text-align: right;">1,242</td> </tr> <tr> <td>3. 退職給付費用</td> <td style="text-align: right;">809</td> </tr> <tr> <td>4. 減価償却費</td> <td style="text-align: right;">241</td> </tr> </table> <p>(3) 販売費に属する費用の割合は約72%である。</p> | 1. 荷造及び発送費 | 934百万円 | 2. 広告宣伝費 | 323 | 3. 販売奨励費 | 2,226 | 1. 給料諸手当 | 4,920 | 2. 情報管理費 | 1,242 | 3. 退職給付費用 | 809 | 4. 減価償却費 | 241 |
| 1. 荷造及び発送費  | 910百万円   |           |               |              |          |             |   |       |           |           |   |        |        |               |          |         |         |     |  |            |        |          |     |          |       |          |       |          |       |           |     |          |     |
| 2. 広告宣伝費  | 291  |           |               |              |          |             |   |       |           |           |   |        |        |               |          |         |         |     |  |            |        |          |     |          |       |          |       |          |       |           |     |          |     |
| 3. 販売奨励費  | 2,468  |           |               |              |          |             |   |       |           |           |   |        |        |               |          |         |         |     |  |            |        |          |     |          |       |          |       |          |       |           |     |          |     |
| 1. 給料諸手当  | 4,998  |           |               |              |          |             |   |       |           |           |   |        |        |               |          |         |         |     |  |            |        |          |     |          |       |          |       |          |       |           |     |          |     |
| 2. 退職給付費用   | 873  |           |               |              |          |             |   |       |           |           |   |        |        |               |          |         |         |     |  |            |        |          |     |          |       |          |       |          |       |           |     |          |     |
| 3. 減価償却費  | 272  |           |               |              |          |             |   |       |           |           |   |        |        |               |          |         |         |     |  |            |        |          |     |          |       |          |       |          |       |           |     |          |     |
| 4. 賃借料  | 601  |           |               |              |          |             |   |       |           |           |   |        |        |               |          |         |         |     |  |            |        |          |     |          |       |          |       |          |       |           |     |          |     |
| 5. 研究開発費  | 672  |           |               |              |          |             |   |       |           |           |   |        |        |               |          |         |         |     |  |            |        |          |     |          |       |          |       |          |       |           |     |          |     |
| 6. 外注経費   | 323  |           |               |              |          |             |   |       |           |           |   |        |        |               |          |         |         |     |  |            |        |          |     |          |       |          |       |          |       |           |     |          |     |
| 1. 荷造及び発送費  | 934百万円   |           |               |              |          |             |   |       |           |           |   |        |        |               |          |         |         |     |  |            |        |          |     |          |       |          |       |          |       |           |     |          |     |
| 2. 広告宣伝費  | 323  |           |               |              |          |             |   |       |           |           |   |        |        |               |          |         |         |     |  |            |        |          |     |          |       |          |       |          |       |           |     |          |     |
| 3. 販売奨励費  | 2,226  |           |               |              |          |             |   |       |           |           |   |        |        |               |          |         |         |     |  |            |        |          |     |          |       |          |       |          |       |           |     |          |     |
| 1. 給料諸手当  | 4,920  |           |               |              |          |             |   |       |           |           |   |        |        |               |          |         |         |     |  |            |        |          |     |          |       |          |       |          |       |           |     |          |     |
| 2. 情報管理費  | 1,242  |           |               |              |          |             |   |       |           |           |   |        |        |               |          |         |         |     |  |            |        |          |     |          |       |          |       |          |       |           |     |          |     |
| 3. 退職給付費用   | 809  |           |               |              |          |             |   |       |           |           |   |        |        |               |          |         |         |     |  |            |        |          |     |          |       |          |       |          |       |           |     |          |     |
| 4. 減価償却費  | 241  |           |               |              |          |             |   |       |           |           |   |        |        |               |          |         |         |     |  |            |        |          |     |          |       |          |       |          |       |           |     |          |     |
| <p>4. 一般管理費及び当期製造費用に含まれる研究開発費は、3,108百万円である。</p>   | <p>4. 一般管理費及び当期製造費用に含まれる研究開発費は、3,032百万円である。</p>  |           |               |              |          |             |   |       |           |           |   |        |        |               |          |         |         |     |  |            |        |          |     |          |       |          |       |          |       |           |     |          |     |
| <p>5. 期末棚卸資産残高は収益性の低下に伴う簿価の切下後の金額であり、次の棚卸資産評価損が売上原価に含まれている。</p> <p style="text-align: right;">444百万円</p>  | <p>5. 期末棚卸資産残高は収益性の低下に伴う簿価の切下後の金額であり、次の棚卸資産評価損が売上原価に含まれている。</p> <p style="text-align: right;">111百万円</p>   |           |               |              |          |             |   |       |           |           |   |        |        |               |          |         |         |     |  |            |        |          |     |          |       |          |       |          |       |           |     |          |     |
|   | <p>6. 平成23年3月に発生した東日本大震災による損失を計上しており、その内訳は以下のとおりである。</p> <table style="width: 100%; border-collapse: collapse;"> <tr> <td style="width: 80%;">固定資産の滅失損失</td> <td style="text-align: right;">708 百万円</td> </tr> <tr> <td>原状回復費用・撤去費用等</td> <td style="text-align: right;">396 百万円</td> </tr> <tr> <td>操業休止期間中の固定費</td> <td style="text-align: right;">351 百万円</td> </tr> <tr> <td>その他</td> <td style="text-align: right;">90 百万円</td> </tr> <tr> <td style="border-top: 1px solid black;">合計</td> <td style="text-align: right; border-top: 1px solid black;">1,546 百万円</td> </tr> </table> <p>なお、原状回復費用・撤去費用等には、災害損失引当金繰入額が含まれている。</p> | 固定資産の滅失損失 | 708 百万円       | 原状回復費用・撤去費用等 | 396 百万円  | 操業休止期間中の固定費 | 351 百万円   | その他   | 90 百万円    | 合計        | 1,546 百万円   |        |        |               |          |         |         |     |  |            |        |          |     |          |       |          |       |          |       |           |     |          |     |
| 固定資産の滅失損失   | 708 百万円  |           |               |              |          |             |   |       |           |           |   |        |        |               |          |         |         |     |  |            |        |          |     |          |       |          |       |          |       |           |     |          |     |
| 原状回復費用・撤去費用等  | 396 百万円  |           |               |              |          |             |   |       |           |           |   |        |        |               |          |         |         |     |  |            |        |          |     |          |       |          |       |          |       |           |     |          |     |
| 操業休止期間中の固定費   | 351 百万円  |           |               |              |          |             |   |       |           |           |   |        |        |               |          |         |         |     |  |            |        |          |     |          |       |          |       |          |       |           |     |          |     |
| その他   | 90 百万円   |           |               |              |          |             |   |       |           |           |   |        |        |               |          |         |         |     |  |            |        |          |     |          |       |          |       |          |       |           |     |          |     |
| 合計  | 1,546 百万円  |           |               |              |          |             |   |       |           |           |   |        |        |               |          |         |         |     |  |            |        |          |     |          |       |          |       |          |       |           |     |          |     |
|   | <p>7. 平成22年9月に発覚したドイツ子会社における不適切な取引及び会計処理に関連した調査費用等である。</p>   |           |               |              |          |             |   |       |           |           |   |        |        |               |          |         |         |     |  |            |        |          |     |          |       |          |       |          |       |           |     |          |     |

(株主資本等変動計算書関係)

前事業年度(自平成21年4月1日至平成22年3月31日)

自己株式の種類及び株式数に関する事項

|         | 前事業年度末株式数(株) | 当事業年度増加株式数(株) | 当事業年度減少株式数(株) | 当事業年度末株式数(株) |
|---------|--------------|---------------|---------------|--------------|
| 普通株式(注) | 21,685,825   | 3,013         | 16,325        | 21,672,513   |

(注)1. 自己株式の増加株式数の内訳

単元未満株式の買取請求による増加 3,013株

2. 自己株式の減少株式数の内訳

新株予約権の行使による減少 16,000株

単元未満株式の買増請求による減少 325株

当事業年度(自平成22年4月1日至平成23年3月31日)

自己株式の種類及び株式数に関する事項

|         | 前事業年度末株式数(株) | 当事業年度増加株式数(株) | 当事業年度減少株式数(株) | 当事業年度末株式数(株) |
|---------|--------------|---------------|---------------|--------------|
| 普通株式(注) | 21,672,513   | 2,920         | 6,150         | 21,669,283   |

(注)1. 自己株式の増加株式数の内訳

単元未満株式の買取請求による増加 2,920株

2. 自己株式の減少株式数の内訳

新株予約権の行使による減少 6,000株

単元未満株式の売渡請求による減少 150株

(有価証券関係)

前事業年度(平成22年3月31日)

子会社株式及び関連会社株式(貸借対照表計上額 子会社株式46,718百万円、関連会社株式179百万円)は、市場価格がなく、時価を把握することが極めて困難と認められることから、記載していない。

当事業年度(平成23年3月31日)

子会社株式及び関連会社株式(貸借対照表計上額 子会社株式47,456百万円、関連会社株式179百万円)は、市場価格がなく、時価を把握することが極めて困難と認められることから、記載していない。

(税効果会計関係)

| 前事業年度<br>(平成22年3月31日現在)  | 当事業年度<br>(平成23年3月31日現在) |        |      |     |           |     |          |     |          |     |         |       |     |     |          |       |        |       |          |       |        |       |      |  |             |     |             |     |        |      |           |      |        |      |              |     |        |     |     |     |                   |      |  |         |        |      |     |           |       |          |     |          |     |       |     |     |       |          |       |        |       |          |       |        |       |      |  |             |      |             |      |        |      |           |      |        |      |        |      |       |      |     |     |                   |       |
|--|-------------------------|--------|------|-----|-----------|-----|----------|-----|----------|-----|---------|-------|-----|-----|----------|-------|--------|-------|----------|-------|--------|-------|------|--|-------------|-----|-------------|-----|--------|------|-----------|------|--------|------|--------------|-----|--------|-----|-----|-----|-------------------|------|--|---------|--------|------|-----|-----------|-------|----------|-----|----------|-----|-------|-----|-----|-------|----------|-------|--------|-------|----------|-------|--------|-------|------|--|-------------|------|-------------|------|--------|------|-----------|------|--------|------|--------|------|-------|------|-----|-----|-------------------|-------|
| <p>1. 繰延税金資産及び繰延税金負債の発生の主原因別の内訳</p> <p>(繰延税金資産)</p> <table style="width: 100%; border-collapse: collapse;"> <tr><td>退職給付引当金</td><td style="text-align: right;">529百万円</td></tr> <tr><td>未払賞与</td><td style="text-align: right;">522</td></tr> <tr><td>関係会社株式評価損</td><td style="text-align: right;">834</td></tr> <tr><td>たな卸資産評価損</td><td style="text-align: right;">401</td></tr> <tr><td>繰越外国税額控除</td><td style="text-align: right;">464</td></tr> <tr><td>関係会社支援損</td><td style="text-align: right;">1,590</td></tr> <tr><td>その他</td><td style="text-align: right;">589</td></tr> <tr><td>繰延税金資産小計</td><td style="text-align: right; border-top: 1px solid black;">4,929</td></tr> <tr><td>評価性引当額</td><td style="text-align: right;">2,491</td></tr> <tr><td>繰延税金資産合計</td><td style="text-align: right; border-top: 1px solid black; border-bottom: 3px double black;">2,438</td></tr> </table> <p>2. 法定実効税率と税効果会計適用後の法人税等の負担率との差異の原因となった主な項目別の内訳</p> <table style="width: 100%; border-collapse: collapse;"> <tr><td>法定実効税率</td><td style="text-align: right;">40.5%</td></tr> <tr><td>(調整)</td><td></td></tr> <tr><td>損金に算入されない費用</td><td style="text-align: right;">8.6</td></tr> <tr><td>益金に算入されない収益</td><td style="text-align: right;">7.3</td></tr> <tr><td>評価性引当額</td><td style="text-align: right;">53.6</td></tr> <tr><td>試験研究費税額控除</td><td style="text-align: right;">15.4</td></tr> <tr><td>外国税額控除</td><td style="text-align: right;">68.7</td></tr> <tr><td>特定外国子会社留保金課税</td><td style="text-align: right;">4.9</td></tr> <tr><td>住民税均等割</td><td style="text-align: right;">4.4</td></tr> <tr><td>その他</td><td style="text-align: right;">7.2</td></tr> <tr><td>税効果会計適用後の法人税等の負担率</td><td style="text-align: right; border-top: 1px solid black; border-bottom: 3px double black;">27.8</td></tr> </table> | 退職給付引当金                 | 529百万円 | 未払賞与 | 522 | 関係会社株式評価損 | 834 | たな卸資産評価損 | 401 | 繰越外国税額控除 | 464 | 関係会社支援損 | 1,590 | その他 | 589 | 繰延税金資産小計 | 4,929 | 評価性引当額 | 2,491 | 繰延税金資産合計 | 2,438 | 法定実効税率 | 40.5% | (調整) |  | 損金に算入されない費用 | 8.6 | 益金に算入されない収益 | 7.3 | 評価性引当額 | 53.6 | 試験研究費税額控除 | 15.4 | 外国税額控除 | 68.7 | 特定外国子会社留保金課税 | 4.9 | 住民税均等割 | 4.4 | その他 | 7.2 | 税効果会計適用後の法人税等の負担率 | 27.8 | <p>1. 繰延税金資産及び繰延税金負債の発生の主原因別の内訳</p> <p>(繰延税金資産)</p> <table style="width: 100%; border-collapse: collapse;"> <tr><td>退職給付引当金</td><td style="text-align: right;">510百万円</td></tr> <tr><td>未払賞与</td><td style="text-align: right;">500</td></tr> <tr><td>関係会社株式評価損</td><td style="text-align: right;">1,552</td></tr> <tr><td>たな卸資産評価損</td><td style="text-align: right;">333</td></tr> <tr><td>繰越外国税額控除</td><td style="text-align: right;">620</td></tr> <tr><td>繰越欠損金</td><td style="text-align: right;">811</td></tr> <tr><td>その他</td><td style="text-align: right;">1,229</td></tr> <tr><td>繰延税金資産小計</td><td style="text-align: right; border-top: 1px solid black;">5,555</td></tr> <tr><td>評価性引当額</td><td style="text-align: right;">2,175</td></tr> <tr><td>繰延税金資産合計</td><td style="text-align: right; border-top: 1px solid black; border-bottom: 3px double black;">3,380</td></tr> </table> <p>2. 法定実効税率と税効果会計適用後の法人税等の負担率との差異の原因となった主な項目別の内訳</p> <table style="width: 100%; border-collapse: collapse;"> <tr><td>法定実効税率</td><td style="text-align: right;">40.5%</td></tr> <tr><td>(調整)</td><td></td></tr> <tr><td>損金に算入されない費用</td><td style="text-align: right;">21.2</td></tr> <tr><td>益金に算入されない収益</td><td style="text-align: right;">94.2</td></tr> <tr><td>評価性引当額</td><td style="text-align: right;">69.1</td></tr> <tr><td>試験研究費税額控除</td><td style="text-align: right;">49.0</td></tr> <tr><td>外国税額控除</td><td style="text-align: right;">32.1</td></tr> <tr><td>住民税均等割</td><td style="text-align: right;">15.2</td></tr> <tr><td>外国源泉税</td><td style="text-align: right;">32.9</td></tr> <tr><td>その他</td><td style="text-align: right;">3.7</td></tr> <tr><td>税効果会計適用後の法人税等の負担率</td><td style="text-align: right; border-top: 1px solid black; border-bottom: 3px double black;">130.9</td></tr> </table> | 退職給付引当金 | 510百万円 | 未払賞与 | 500 | 関係会社株式評価損 | 1,552 | たな卸資産評価損 | 333 | 繰越外国税額控除 | 620 | 繰越欠損金 | 811 | その他 | 1,229 | 繰延税金資産小計 | 5,555 | 評価性引当額 | 2,175 | 繰延税金資産合計 | 3,380 | 法定実効税率 | 40.5% | (調整) |  | 損金に算入されない費用 | 21.2 | 益金に算入されない収益 | 94.2 | 評価性引当額 | 69.1 | 試験研究費税額控除 | 49.0 | 外国税額控除 | 32.1 | 住民税均等割 | 15.2 | 外国源泉税 | 32.9 | その他 | 3.7 | 税効果会計適用後の法人税等の負担率 | 130.9 |
| 退職給付引当金  | 529百万円                  |        |      |     |           |     |          |     |          |     |         |       |     |     |          |       |        |       |          |       |        |       |      |  |             |     |             |     |        |      |           |      |        |      |              |     |        |     |     |     |                   |      |  |         |        |      |     |           |       |          |     |          |     |       |     |     |       |          |       |        |       |          |       |        |       |      |  |             |      |             |      |        |      |           |      |        |      |        |      |       |      |     |     |                   |       |
| 未払賞与   | 522                     |        |      |     |           |     |          |     |          |     |         |       |     |     |          |       |        |       |          |       |        |       |      |  |             |     |             |     |        |      |           |      |        |      |              |     |        |     |     |     |                   |      |  |         |        |      |     |           |       |          |     |          |     |       |     |     |       |          |       |        |       |          |       |        |       |      |  |             |      |             |      |        |      |           |      |        |      |        |      |       |      |     |     |                   |       |
| 関係会社株式評価損  | 834                     |        |      |     |           |     |          |     |          |     |         |       |     |     |          |       |        |       |          |       |        |       |      |  |             |     |             |     |        |      |           |      |        |      |              |     |        |     |     |     |                   |      |  |         |        |      |     |           |       |          |     |          |     |       |     |     |       |          |       |        |       |          |       |        |       |      |  |             |      |             |      |        |      |           |      |        |      |        |      |       |      |     |     |                   |       |
| たな卸資産評価損   | 401                     |        |      |     |           |     |          |     |          |     |         |       |     |     |          |       |        |       |          |       |        |       |      |  |             |     |             |     |        |      |           |      |        |      |              |     |        |     |     |     |                   |      |  |         |        |      |     |           |       |          |     |          |     |       |     |     |       |          |       |        |       |          |       |        |       |      |  |             |      |             |      |        |      |           |      |        |      |        |      |       |      |     |     |                   |       |
| 繰越外国税額控除   | 464                     |        |      |     |           |     |          |     |          |     |         |       |     |     |          |       |        |       |          |       |        |       |      |  |             |     |             |     |        |      |           |      |        |      |              |     |        |     |     |     |                   |      |  |         |        |      |     |           |       |          |     |          |     |       |     |     |       |          |       |        |       |          |       |        |       |      |  |             |      |             |      |        |      |           |      |        |      |        |      |       |      |     |     |                   |       |
| 関係会社支援損  | 1,590                   |        |      |     |           |     |          |     |          |     |         |       |     |     |          |       |        |       |          |       |        |       |      |  |             |     |             |     |        |      |           |      |        |      |              |     |        |     |     |     |                   |      |  |         |        |      |     |           |       |          |     |          |     |       |     |     |       |          |       |        |       |          |       |        |       |      |  |             |      |             |      |        |      |           |      |        |      |        |      |       |      |     |     |                   |       |
| その他  | 589                     |        |      |     |           |     |          |     |          |     |         |       |     |     |          |       |        |       |          |       |        |       |      |  |             |     |             |     |        |      |           |      |        |      |              |     |        |     |     |     |                   |      |  |         |        |      |     |           |       |          |     |          |     |       |     |     |       |          |       |        |       |          |       |        |       |      |  |             |      |             |      |        |      |           |      |        |      |        |      |       |      |     |     |                   |       |
| 繰延税金資産小計   | 4,929                   |        |      |     |           |     |          |     |          |     |         |       |     |     |          |       |        |       |          |       |        |       |      |  |             |     |             |     |        |      |           |      |        |      |              |     |        |     |     |     |                   |      |  |         |        |      |     |           |       |          |     |          |     |       |     |     |       |          |       |        |       |          |       |        |       |      |  |             |      |             |      |        |      |           |      |        |      |        |      |       |      |     |     |                   |       |
| 評価性引当額   | 2,491                   |        |      |     |           |     |          |     |          |     |         |       |     |     |          |       |        |       |          |       |        |       |      |  |             |     |             |     |        |      |           |      |        |      |              |     |        |     |     |     |                   |      |  |         |        |      |     |           |       |          |     |          |     |       |     |     |       |          |       |        |       |          |       |        |       |      |  |             |      |             |      |        |      |           |      |        |      |        |      |       |      |     |     |                   |       |
| 繰延税金資産合計   | 2,438                   |        |      |     |           |     |          |     |          |     |         |       |     |     |          |       |        |       |          |       |        |       |      |  |             |     |             |     |        |      |           |      |        |      |              |     |        |     |     |     |                   |      |  |         |        |      |     |           |       |          |     |          |     |       |     |     |       |          |       |        |       |          |       |        |       |      |  |             |      |             |      |        |      |           |      |        |      |        |      |       |      |     |     |                   |       |
| 法定実効税率   | 40.5%                   |        |      |     |           |     |          |     |          |     |         |       |     |     |          |       |        |       |          |       |        |       |      |  |             |     |             |     |        |      |           |      |        |      |              |     |        |     |     |     |                   |      |  |         |        |      |     |           |       |          |     |          |     |       |     |     |       |          |       |        |       |          |       |        |       |      |  |             |      |             |      |        |      |           |      |        |      |        |      |       |      |     |     |                   |       |
| (調整)   |                         |        |      |     |           |     |          |     |          |     |         |       |     |     |          |       |        |       |          |       |        |       |      |  |             |     |             |     |        |      |           |      |        |      |              |     |        |     |     |     |                   |      |  |         |        |      |     |           |       |          |     |          |     |       |     |     |       |          |       |        |       |          |       |        |       |      |  |             |      |             |      |        |      |           |      |        |      |        |      |       |      |     |     |                   |       |
| 損金に算入されない費用  | 8.6                     |        |      |     |           |     |          |     |          |     |         |       |     |     |          |       |        |       |          |       |        |       |      |  |             |     |             |     |        |      |           |      |        |      |              |     |        |     |     |     |                   |      |  |         |        |      |     |           |       |          |     |          |     |       |     |     |       |          |       |        |       |          |       |        |       |      |  |             |      |             |      |        |      |           |      |        |      |        |      |       |      |     |     |                   |       |
| 益金に算入されない収益  | 7.3                     |        |      |     |           |     |          |     |          |     |         |       |     |     |          |       |        |       |          |       |        |       |      |  |             |     |             |     |        |      |           |      |        |      |              |     |        |     |     |     |                   |      |  |         |        |      |     |           |       |          |     |          |     |       |     |     |       |          |       |        |       |          |       |        |       |      |  |             |      |             |      |        |      |           |      |        |      |        |      |       |      |     |     |                   |       |
| 評価性引当額   | 53.6                    |        |      |     |           |     |          |     |          |     |         |       |     |     |          |       |        |       |          |       |        |       |      |  |             |     |             |     |        |      |           |      |        |      |              |     |        |     |     |     |                   |      |  |         |        |      |     |           |       |          |     |          |     |       |     |     |       |          |       |        |       |          |       |        |       |      |  |             |      |             |      |        |      |           |      |        |      |        |      |       |      |     |     |                   |       |
| 試験研究費税額控除  | 15.4                    |        |      |     |           |     |          |     |          |     |         |       |     |     |          |       |        |       |          |       |        |       |      |  |             |     |             |     |        |      |           |      |        |      |              |     |        |     |     |     |                   |      |  |         |        |      |     |           |       |          |     |          |     |       |     |     |       |          |       |        |       |          |       |        |       |      |  |             |      |             |      |        |      |           |      |        |      |        |      |       |      |     |     |                   |       |
| 外国税額控除   | 68.7                    |        |      |     |           |     |          |     |          |     |         |       |     |     |          |       |        |       |          |       |        |       |      |  |             |     |             |     |        |      |           |      |        |      |              |     |        |     |     |     |                   |      |  |         |        |      |     |           |       |          |     |          |     |       |     |     |       |          |       |        |       |          |       |        |       |      |  |             |      |             |      |        |      |           |      |        |      |        |      |       |      |     |     |                   |       |
| 特定外国子会社留保金課税   | 4.9                     |        |      |     |           |     |          |     |          |     |         |       |     |     |          |       |        |       |          |       |        |       |      |  |             |     |             |     |        |      |           |      |        |      |              |     |        |     |     |     |                   |      |  |         |        |      |     |           |       |          |     |          |     |       |     |     |       |          |       |        |       |          |       |        |       |      |  |             |      |             |      |        |      |           |      |        |      |        |      |       |      |     |     |                   |       |
| 住民税均等割   | 4.4                     |        |      |     |           |     |          |     |          |     |         |       |     |     |          |       |        |       |          |       |        |       |      |  |             |     |             |     |        |      |           |      |        |      |              |     |        |     |     |     |                   |      |  |         |        |      |     |           |       |          |     |          |     |       |     |     |       |          |       |        |       |          |       |        |       |      |  |             |      |             |      |        |      |           |      |        |      |        |      |       |      |     |     |                   |       |
| その他  | 7.2                     |        |      |     |           |     |          |     |          |     |         |       |     |     |          |       |        |       |          |       |        |       |      |  |             |     |             |     |        |      |           |      |        |      |              |     |        |     |     |     |                   |      |  |         |        |      |     |           |       |          |     |          |     |       |     |     |       |          |       |        |       |          |       |        |       |      |  |             |      |             |      |        |      |           |      |        |      |        |      |       |      |     |     |                   |       |
| 税効果会計適用後の法人税等の負担率  | 27.8                    |        |      |     |           |     |          |     |          |     |         |       |     |     |          |       |        |       |          |       |        |       |      |  |             |     |             |     |        |      |           |      |        |      |              |     |        |     |     |     |                   |      |  |         |        |      |     |           |       |          |     |          |     |       |     |     |       |          |       |        |       |          |       |        |       |      |  |             |      |             |      |        |      |           |      |        |      |        |      |       |      |     |     |                   |       |
| 退職給付引当金  | 510百万円                  |        |      |     |           |     |          |     |          |     |         |       |     |     |          |       |        |       |          |       |        |       |      |  |             |     |             |     |        |      |           |      |        |      |              |     |        |     |     |     |                   |      |  |         |        |      |     |           |       |          |     |          |     |       |     |     |       |          |       |        |       |          |       |        |       |      |  |             |      |             |      |        |      |           |      |        |      |        |      |       |      |     |     |                   |       |
| 未払賞与   | 500                     |        |      |     |           |     |          |     |          |     |         |       |     |     |          |       |        |       |          |       |        |       |      |  |             |     |             |     |        |      |           |      |        |      |              |     |        |     |     |     |                   |      |  |         |        |      |     |           |       |          |     |          |     |       |     |     |       |          |       |        |       |          |       |        |       |      |  |             |      |             |      |        |      |           |      |        |      |        |      |       |      |     |     |                   |       |
| 関係会社株式評価損  | 1,552                   |        |      |     |           |     |          |     |          |     |         |       |     |     |          |       |        |       |          |       |        |       |      |  |             |     |             |     |        |      |           |      |        |      |              |     |        |     |     |     |                   |      |  |         |        |      |     |           |       |          |     |          |     |       |     |     |       |          |       |        |       |          |       |        |       |      |  |             |      |             |      |        |      |           |      |        |      |        |      |       |      |     |     |                   |       |
| たな卸資産評価損   | 333                     |        |      |     |           |     |          |     |          |     |         |       |     |     |          |       |        |       |          |       |        |       |      |  |             |     |             |     |        |      |           |      |        |      |              |     |        |     |     |     |                   |      |  |         |        |      |     |           |       |          |     |          |     |       |     |     |       |          |       |        |       |          |       |        |       |      |  |             |      |             |      |        |      |           |      |        |      |        |      |       |      |     |     |                   |       |
| 繰越外国税額控除   | 620                     |        |      |     |           |     |          |     |          |     |         |       |     |     |          |       |        |       |          |       |        |       |      |  |             |     |             |     |        |      |           |      |        |      |              |     |        |     |     |     |                   |      |  |         |        |      |     |           |       |          |     |          |     |       |     |     |       |          |       |        |       |          |       |        |       |      |  |             |      |             |      |        |      |           |      |        |      |        |      |       |      |     |     |                   |       |
| 繰越欠損金  | 811                     |        |      |     |           |     |          |     |          |     |         |       |     |     |          |       |        |       |          |       |        |       |      |  |             |     |             |     |        |      |           |      |        |      |              |     |        |     |     |     |                   |      |  |         |        |      |     |           |       |          |     |          |     |       |     |     |       |          |       |        |       |          |       |        |       |      |  |             |      |             |      |        |      |           |      |        |      |        |      |       |      |     |     |                   |       |
| その他  | 1,229                   |        |      |     |           |     |          |     |          |     |         |       |     |     |          |       |        |       |          |       |        |       |      |  |             |     |             |     |        |      |           |      |        |      |              |     |        |     |     |     |                   |      |  |         |        |      |     |           |       |          |     |          |     |       |     |     |       |          |       |        |       |          |       |        |       |      |  |             |      |             |      |        |      |           |      |        |      |        |      |       |      |     |     |                   |       |
| 繰延税金資産小計   | 5,555                   |        |      |     |           |     |          |     |          |     |         |       |     |     |          |       |        |       |          |       |        |       |      |  |             |     |             |     |        |      |           |      |        |      |              |     |        |     |     |     |                   |      |  |         |        |      |     |           |       |          |     |          |     |       |     |     |       |          |       |        |       |          |       |        |       |      |  |             |      |             |      |        |      |           |      |        |      |        |      |       |      |     |     |                   |       |
| 評価性引当額   | 2,175                   |        |      |     |           |     |          |     |          |     |         |       |     |     |          |       |        |       |          |       |        |       |      |  |             |     |             |     |        |      |           |      |        |      |              |     |        |     |     |     |                   |      |  |         |        |      |     |           |       |          |     |          |     |       |     |     |       |          |       |        |       |          |       |        |       |      |  |             |      |             |      |        |      |           |      |        |      |        |      |       |      |     |     |                   |       |
| 繰延税金資産合計   | 3,380                   |        |      |     |           |     |          |     |          |     |         |       |     |     |          |       |        |       |          |       |        |       |      |  |             |     |             |     |        |      |           |      |        |      |              |     |        |     |     |     |                   |      |  |         |        |      |     |           |       |          |     |          |     |       |     |     |       |          |       |        |       |          |       |        |       |      |  |             |      |             |      |        |      |           |      |        |      |        |      |       |      |     |     |                   |       |
| 法定実効税率   | 40.5%                   |        |      |     |           |     |          |     |          |     |         |       |     |     |          |       |        |       |          |       |        |       |      |  |             |     |             |     |        |      |           |      |        |      |              |     |        |     |     |     |                   |      |  |         |        |      |     |           |       |          |     |          |     |       |     |     |       |          |       |        |       |          |       |        |       |      |  |             |      |             |      |        |      |           |      |        |      |        |      |       |      |     |     |                   |       |
| (調整)   |                         |        |      |     |           |     |          |     |          |     |         |       |     |     |          |       |        |       |          |       |        |       |      |  |             |     |             |     |        |      |           |      |        |      |              |     |        |     |     |     |                   |      |  |         |        |      |     |           |       |          |     |          |     |       |     |     |       |          |       |        |       |          |       |        |       |      |  |             |      |             |      |        |      |           |      |        |      |        |      |       |      |     |     |                   |       |
| 損金に算入されない費用  | 21.2                    |        |      |     |           |     |          |     |          |     |         |       |     |     |          |       |        |       |          |       |        |       |      |  |             |     |             |     |        |      |           |      |        |      |              |     |        |     |     |     |                   |      |  |         |        |      |     |           |       |          |     |          |     |       |     |     |       |          |       |        |       |          |       |        |       |      |  |             |      |             |      |        |      |           |      |        |      |        |      |       |      |     |     |                   |       |
| 益金に算入されない収益  | 94.2                    |        |      |     |           |     |          |     |          |     |         |       |     |     |          |       |        |       |          |       |        |       |      |  |             |     |             |     |        |      |           |      |        |      |              |     |        |     |     |     |                   |      |  |         |        |      |     |           |       |          |     |          |     |       |     |     |       |          |       |        |       |          |       |        |       |      |  |             |      |             |      |        |      |           |      |        |      |        |      |       |      |     |     |                   |       |
| 評価性引当額   | 69.1                    |        |      |     |           |     |          |     |          |     |         |       |     |     |          |       |        |       |          |       |        |       |      |  |             |     |             |     |        |      |           |      |        |      |              |     |        |     |     |     |                   |      |  |         |        |      |     |           |       |          |     |          |     |       |     |     |       |          |       |        |       |          |       |        |       |      |  |             |      |             |      |        |      |           |      |        |      |        |      |       |      |     |     |                   |       |
| 試験研究費税額控除  | 49.0                    |        |      |     |           |     |          |     |          |     |         |       |     |     |          |       |        |       |          |       |        |       |      |  |             |     |             |     |        |      |           |      |        |      |              |     |        |     |     |     |                   |      |  |         |        |      |     |           |       |          |     |          |     |       |     |     |       |          |       |        |       |          |       |        |       |      |  |             |      |             |      |        |      |           |      |        |      |        |      |       |      |     |     |                   |       |
| 外国税額控除   | 32.1                    |        |      |     |           |     |          |     |          |     |         |       |     |     |          |       |        |       |          |       |        |       |      |  |             |     |             |     |        |      |           |      |        |      |              |     |        |     |     |     |                   |      |  |         |        |      |     |           |       |          |     |          |     |       |     |     |       |          |       |        |       |          |       |        |       |      |  |             |      |             |      |        |      |           |      |        |      |        |      |       |      |     |     |                   |       |
| 住民税均等割   | 15.2                    |        |      |     |           |     |          |     |          |     |         |       |     |     |          |       |        |       |          |       |        |       |      |  |             |     |             |     |        |      |           |      |        |      |              |     |        |     |     |     |                   |      |  |         |        |      |     |           |       |          |     |          |     |       |     |     |       |          |       |        |       |          |       |        |       |      |  |             |      |             |      |        |      |           |      |        |      |        |      |       |      |     |     |                   |       |
| 外国源泉税  | 32.9                    |        |      |     |           |     |          |     |          |     |         |       |     |     |          |       |        |       |          |       |        |       |      |  |             |     |             |     |        |      |           |      |        |      |              |     |        |     |     |     |                   |      |  |         |        |      |     |           |       |          |     |          |     |       |     |     |       |          |       |        |       |          |       |        |       |      |  |             |      |             |      |        |      |           |      |        |      |        |      |       |      |     |     |                   |       |
| その他  | 3.7                     |        |      |     |           |     |          |     |          |     |         |       |     |     |          |       |        |       |          |       |        |       |      |  |             |     |             |     |        |      |           |      |        |      |              |     |        |     |     |     |                   |      |  |         |        |      |     |           |       |          |     |          |     |       |     |     |       |          |       |        |       |          |       |        |       |      |  |             |      |             |      |        |      |           |      |        |      |        |      |       |      |     |     |                   |       |
| 税効果会計適用後の法人税等の負担率  | 130.9                   |        |      |     |           |     |          |     |          |     |         |       |     |     |          |       |        |       |          |       |        |       |      |  |             |     |             |     |        |      |           |      |        |      |              |     |        |     |     |     |                   |      |  |         |        |      |     |           |       |          |     |          |     |       |     |     |       |          |       |        |       |          |       |        |       |      |  |             |      |             |      |        |      |           |      |        |      |        |      |       |      |     |     |                   |       |

(資産除去債務関係)

当事業年度末(平成23年3月31日)

資産除去債務のうち貸借対照表に計上しているもの

イ 当該資産除去債務の概要

当社の事業用施設の不動産賃貸借契約に伴う原状回復義務である。

ロ 当該資産除去債務の金額の算定方法

使用見込期間を取得から15年と見積り、割引率は1.824%を使用して資産除去債務の金額を計算している。

ハ 当事業年度における当該資産除去債務の総額の増減

|                 |       |
|-----------------|-------|
| 期首残高(注)         | 45百万円 |
| 有形固定資産の取得に伴う増加額 | 25    |
| 時の経過による調整額      | 0     |
| 資産除去債務の履行による減少額 | 2     |
| 期末残高            | 68    |

(注) 当事業年度より「資産除去債務に関する会計基準」(企業会計基準第18号 平成20年3月31日)及び「資産除去債務に関する会計基準の適用指針」(企業会計基準適用指針第21号 平成20年3月31日)を適用したことによる期首時点における残高である。

( 1株当たり情報 )

| 前事業年度<br>(自平成21年4月1日<br>至平成22年3月31日)   |              | 当事業年度<br>(自平成22年4月1日<br>至平成23年3月31日)                 |  |       |                   |   |                   |       |                  |         |                     |  |               |   |             |   |               |   |  |  |              |  |            |       |                   |   |                   |       |                  |         |                     |  |               |   |             |   |               |   |  |
|--|--------------|--|--|-------|-------------------|---|-------------------|-------|------------------|---------|---------------------|--|---------------|---|-------------|---|---------------|---|--|--|--------------|--|------------|-------|-------------------|---|-------------------|-------|------------------|---------|---------------------|--|---------------|---|-------------|---|---------------|---|--|
| 1株当たり純資産額  | 1,062.68円    | 1株当たり純資産額  | 1,048.91円  |       |                   |   |                   |       |                  |         |                     |  |               |   |             |   |               |   |  |  |              |  |            |       |                   |   |                   |       |                  |         |                     |  |               |   |             |   |               |   |  |
| 1株当たり当期純利益金額   | 11.52円       | 1株当たり当期純利益金額   | 11.06円   |       |                   |   |                   |       |                  |         |                     |  |               |   |             |   |               |   |  |  |              |  |            |       |                   |   |                   |       |                  |         |                     |  |               |   |             |   |               |   |  |
| 潜在株式調整後1株当たり当期純利益金額  | 11.52円       | 1株当たり当期純利益金額及び潜在株式調整後1株当たり当期純利益金額の算定上の基礎は、以下のとおりである。 | 1株当たり当期純利益金額及び潜在株式調整後1株当たり当期純利益金額の算定上の基礎は、以下のとおりである。 |       |                   |   |                   |       |                  |         |                     |  |               |   |             |   |               |   |  |  |              |  |            |       |                   |   |                   |       |                  |         |                     |  |               |   |             |   |               |   |  |
| 1株当たり当期純利益金額及び潜在株式調整後1株当たり当期純利益金額の算定上の基礎は、以下のとおりである。   |              | 1株当たり当期純利益金額及び潜在株式調整後1株当たり当期純利益金額の算定上の基礎は、以下のとおりである。 |  |       |                   |   |                   |       |                  |         |                     |  |               |   |             |   |               |   |  |  |              |  |            |       |                   |   |                   |       |                  |         |                     |  |               |   |             |   |               |   |  |
| <table border="1"> <tr><td>1株当たり当期純利益金額</td><td></td></tr> <tr><td>当期純利益(百万円)</td><td>1,168</td></tr> <tr><td>普通株主に帰属しない金額(百万円)</td><td>-</td></tr> <tr><td>普通株式に係る当期純利益(百万円)</td><td>1,168</td></tr> <tr><td>普通株式の期中平均株式数(千株)</td><td>101,398</td></tr> <tr><td>潜在株式調整後1株当たり当期純利益金額</td><td></td></tr> <tr><td>当期純利益調整額(百万円)</td><td>-</td></tr> <tr><td>普通株式増加数(千株)</td><td>2</td></tr> <tr><td>(うち新株予約権(千株))</td><td>2</td></tr> </table> | 1株当たり当期純利益金額 |  | 当期純利益(百万円)   | 1,168 | 普通株主に帰属しない金額(百万円) | - | 普通株式に係る当期純利益(百万円) | 1,168 | 普通株式の期中平均株式数(千株) | 101,398 | 潜在株式調整後1株当たり当期純利益金額 |  | 当期純利益調整額(百万円) | - | 普通株式増加数(千株) | 2 | (うち新株予約権(千株)) | 2 |  | <table border="1"> <tr><td>1株当たり当期純利益金額</td><td></td></tr> <tr><td>当期純利益(百万円)</td><td>1,121</td></tr> <tr><td>普通株主に帰属しない金額(百万円)</td><td>-</td></tr> <tr><td>普通株式に係る当期純利益(百万円)</td><td>1,121</td></tr> <tr><td>普通株式の期中平均株式数(千株)</td><td>101,402</td></tr> <tr><td>潜在株式調整後1株当たり当期純利益金額</td><td></td></tr> <tr><td>当期純利益調整額(百万円)</td><td>-</td></tr> <tr><td>普通株式増加数(千株)</td><td>-</td></tr> <tr><td>(うち新株予約権(千株))</td><td>-</td></tr> </table> <p>希薄化効果を有しないため、潜在株式調整後1株当たり当期純利益金額の算定に含めなかった潜在株式の概要は以下のとおりである。</p> <p>新株予約権1種類(新株予約権の数191個)。</p> <p>新株予約権の概要は「第4提出会社の状況、1株式等の状況、(2)新株予約権等の状況」に記載のとおりである。</p> | 1株当たり当期純利益金額 |  | 当期純利益(百万円) | 1,121 | 普通株主に帰属しない金額(百万円) | - | 普通株式に係る当期純利益(百万円) | 1,121 | 普通株式の期中平均株式数(千株) | 101,402 | 潜在株式調整後1株当たり当期純利益金額 |  | 当期純利益調整額(百万円) | - | 普通株式増加数(千株) | - | (うち新株予約権(千株)) | - |  |
| 1株当たり当期純利益金額   |              |  |  |       |                   |   |                   |       |                  |         |                     |  |               |   |             |   |               |   |  |  |              |  |            |       |                   |   |                   |       |                  |         |                     |  |               |   |             |   |               |   |  |
| 当期純利益(百万円)   | 1,168        |  |  |       |                   |   |                   |       |                  |         |                     |  |               |   |             |   |               |   |  |  |              |  |            |       |                   |   |                   |       |                  |         |                     |  |               |   |             |   |               |   |  |
| 普通株主に帰属しない金額(百万円)  | -            |  |  |       |                   |   |                   |       |                  |         |                     |  |               |   |             |   |               |   |  |  |              |  |            |       |                   |   |                   |       |                  |         |                     |  |               |   |             |   |               |   |  |
| 普通株式に係る当期純利益(百万円)  | 1,168        |  |  |       |                   |   |                   |       |                  |         |                     |  |               |   |             |   |               |   |  |  |              |  |            |       |                   |   |                   |       |                  |         |                     |  |               |   |             |   |               |   |  |
| 普通株式の期中平均株式数(千株)   | 101,398      |  |  |       |                   |   |                   |       |                  |         |                     |  |               |   |             |   |               |   |  |  |              |  |            |       |                   |   |                   |       |                  |         |                     |  |               |   |             |   |               |   |  |
| 潜在株式調整後1株当たり当期純利益金額  |              |  |  |       |                   |   |                   |       |                  |         |                     |  |               |   |             |   |               |   |  |  |              |  |            |       |                   |   |                   |       |                  |         |                     |  |               |   |             |   |               |   |  |
| 当期純利益調整額(百万円)  | -            |  |  |       |                   |   |                   |       |                  |         |                     |  |               |   |             |   |               |   |  |  |              |  |            |       |                   |   |                   |       |                  |         |                     |  |               |   |             |   |               |   |  |
| 普通株式増加数(千株)  | 2            |  |  |       |                   |   |                   |       |                  |         |                     |  |               |   |             |   |               |   |  |  |              |  |            |       |                   |   |                   |       |                  |         |                     |  |               |   |             |   |               |   |  |
| (うち新株予約権(千株))  | 2            |  |  |       |                   |   |                   |       |                  |         |                     |  |               |   |             |   |               |   |  |  |              |  |            |       |                   |   |                   |       |                  |         |                     |  |               |   |             |   |               |   |  |
| 1株当たり当期純利益金額   |              |  |  |       |                   |   |                   |       |                  |         |                     |  |               |   |             |   |               |   |  |  |              |  |            |       |                   |   |                   |       |                  |         |                     |  |               |   |             |   |               |   |  |
| 当期純利益(百万円)   | 1,121        |  |  |       |                   |   |                   |       |                  |         |                     |  |               |   |             |   |               |   |  |  |              |  |            |       |                   |   |                   |       |                  |         |                     |  |               |   |             |   |               |   |  |
| 普通株主に帰属しない金額(百万円)  | -            |  |  |       |                   |   |                   |       |                  |         |                     |  |               |   |             |   |               |   |  |  |              |  |            |       |                   |   |                   |       |                  |         |                     |  |               |   |             |   |               |   |  |
| 普通株式に係る当期純利益(百万円)  | 1,121        |  |  |       |                   |   |                   |       |                  |         |                     |  |               |   |             |   |               |   |  |  |              |  |            |       |                   |   |                   |       |                  |         |                     |  |               |   |             |   |               |   |  |
| 普通株式の期中平均株式数(千株)   | 101,402      |  |  |       |                   |   |                   |       |                  |         |                     |  |               |   |             |   |               |   |  |  |              |  |            |       |                   |   |                   |       |                  |         |                     |  |               |   |             |   |               |   |  |
| 潜在株式調整後1株当たり当期純利益金額  |              |  |  |       |                   |   |                   |       |                  |         |                     |  |               |   |             |   |               |   |  |  |              |  |            |       |                   |   |                   |       |                  |         |                     |  |               |   |             |   |               |   |  |
| 当期純利益調整額(百万円)  | -            |  |  |       |                   |   |                   |       |                  |         |                     |  |               |   |             |   |               |   |  |  |              |  |            |       |                   |   |                   |       |                  |         |                     |  |               |   |             |   |               |   |  |
| 普通株式増加数(千株)  | -            |  |  |       |                   |   |                   |       |                  |         |                     |  |               |   |             |   |               |   |  |  |              |  |            |       |                   |   |                   |       |                  |         |                     |  |               |   |             |   |               |   |  |
| (うち新株予約権(千株))  | -            |  |  |       |                   |   |                   |       |                  |         |                     |  |               |   |             |   |               |   |  |  |              |  |            |       |                   |   |                   |       |                  |         |                     |  |               |   |             |   |               |   |  |

( 重要な後発事象 )

該当事項なし。

【附属明細表】

【有価証券明細表】

(株式)

| 銘柄     |         | 株式数(株)               | 貸借対照表計上額<br>(百万円) |     |
|--------|---------|----------------------|-------------------|-----|
| 投資有価証券 | その他有価証券 | (株)三菱UFJフィナンシャル・グループ | 1,060,000         | 407 |
|        |         | (株)常陽銀行              | 370,000           | 120 |
|        |         | 大和ハウス工業(株)           | 70,000            | 71  |
|        |         | (株)水戸カンツリー倶楽部        | 10                | 52  |
|        |         | (株)ひたちなかテクノセンター      | 800               | 16  |
|        |         | その他(5銘柄)             | 293,696           | 7   |
| 計      |         | 1,794,506            | 675               |     |

(その他)

| 種類及び銘柄 |         | 投資口数等(口)                                    | 貸借対照表計上額<br>(百万円) |     |
|--------|---------|---|-------------------|-----|
| 投資有価証券 | その他有価証券 | (証券投資信託の受益証券)<br>グローバル・ハイインカム・ストック<br>・ファンド | 34,017            | 214 |
|        |         | 計   | 34,017            | 214 |

【有形固定資産等明細表】

| 資産の種類     | 前期末残高<br>(百万円) | 当期増加額<br>(百万円) | 当期減少額<br>(百万円) | 当期末残高<br>(百万円) | 当期末減価償却累計額又は償却累計額<br>(百万円) | 当期償却額<br>(百万円) | 差引当期末残高<br>(百万円) |
|-----------|----------------|----------------|----------------|----------------|----------------------------|----------------|------------------|
| 有形固定資産    |                |                |                |                |                            |                |                  |
| 建物        | 23,311         | 158            | 2,632          | 20,837         | 13,524                     | 547            | 7,313            |
| 構築物       | 2,524          | 8              | 18             | 2,515          | 1,942                      | 54             | 572              |
| 機械及び装置    | 28,608         | 145            | 1,954          | 26,799         | 24,029                     | 740            | 2,770            |
| 車両運搬具     | 545            | -              | 39             | 506            | 462                        | 29             | 44               |
| 工具、器具及び備品 | 4,648          | 1,232          | 548            | 5,332          | 4,927                      | 422            | 404              |
| 土地        | 1,807          | -              | 9              | 1,798          | -                          | -              | 1,798            |
| 建設仮勘定     | 5              | 9              | 5              | 9              | -                          | -              | 9                |
| 有形固定資産計   | 61,451         | 1,555          | 5,207          | 57,799         | 44,885                     | 1,793          | 12,913           |
| 無形固定資産    |                |                |                |                |                            |                |                  |
| のれん       | 52             | -              | -              | 52             | 9                          | 2              | 43               |
| 施設利用権     | 60             | -              | -              | 60             | 58                         | 1              | 2                |
| ソフトウェア    | 3,279          | 136            | 10             | 3,404          | 2,405                      | 376            | 999              |
| 無形固定資産計   | 3,392          | 136            | 10             | 3,518          | 2,472                      | 380            | 1,045            |

(注) 当期増加額及び減少額の主な内訳は次のとおりである。

(1) 建物の増加の主なものは、研修所及び東京KDC移転改修工事のための増加33百万円、中部ブロック営業

拠点統合に伴う改装工事の増加22百万円、減少の主なものは、震災関係による減失損2,337百万円、有姿除却による減少255百万円である。

(2) 機械及び装置の増加の主なものは、高圧コンプレッサ内作化及びACブラシレスモーター内作化による増加52百万円、減少の主なものは、製造設備・工作機械(148台)等の廃棄による減少1,231百万円である。

(3) 工具器具備品の増加の主なものは、生産用金型及び治工具の受入による増加255百万円、減少の主なものは、生産用金型及治工具の廃棄による減少342百万円である。

(4) ソフトウェアの増加の主なものは、IT化中期計画システム(開発費用等)による増加60百万円である。

(5) 建設仮勘定の増加の主なものは、機械装置(1台)取得による増加9百万円である。

【引当金明細表】

| 区分          | 前期末残高<br>(百万円) | 当期増加額<br>(百万円) | 当期減少額<br>(目的使用)<br>(百万円) | 当期減少額<br>(その他)<br>(百万円) | 当期末残高<br>(百万円) |
|-------------|----------------|----------------|--------------------------|-------------------------|----------------|
| 貸倒引当金       | 1,802          | 39             | 1,782                    | 20                      | 39             |
| 災害損失引当金     | -              | 312            | -                        | -                       | 312            |
| 関係会社支援損失引当金 | 2,144          | -              | 2,144                    | -                       | -              |
| 役員賞与引当金     | 90             | 70             | 75                       | 15                      | 70             |
| 役員退職慰労引当金   | 471            | 141            | 280                      | -                       | 331            |

(注) 1. 貸倒引当金の「当期減少額(その他)」は、洗い替えによる戻入20百万円である。

2. 役員賞与引当金の「当期減少額(その他)」は、支給差額である。



(2) 【主な資産及び負債の内容】

現金及び預金

| 区分   | 金額(百万円) |
|------|---------|
| 現金   | -       |
| 預金   | 1,613   |
| 普通預金 | 1,613   |
| 合計   | 1,613   |

受取手形

| 相手先        | 金額(百万円) |
|------------|---------|
| 東京支店等関係特約店 | 264     |
| (株)平井カンパニー | 18      |
| デンカ生研(株)   | 17      |
| アルバック機工(株) | 11      |
| (株)田崎製作所   | 10      |
| その他        | 7       |
| 合計         | 329     |

期日別内訳

| 期日      | 平成23年4月 | 5月  | 6月 | 7月 | 合計  |
|---------|---------|-----|----|----|-----|
| 金額(百万円) | 102     | 112 | 93 | 20 | 329 |

売掛金

| 相手先                                   | 金額(百万円) |
|---------------------------------------|---------|
| 日立工機販売(株)                             | 4,542   |
| 東京支店等関係特約店                            | 4,173   |
| Hitachi Koki Asia Co., Ltd.           | 2,460   |
| Hitachi Power Tools Oesterreich GmbH. | 415     |
| Hitachi Power Tools Europe GmbH.      | 365     |
| その他                                   | 3,644   |
| 合計                                    | 15,601  |

(注) 印は関係会社である。

売掛金の発生及び回収並びに滞留状況

| 前期繰越高<br>(百万円) | 当期発生高<br>(百万円) | 当期回収高<br>(百万円) | 次期繰越高<br>(百万円) | 回収率(%)                             | 滞留期間(日)<br>(A) + (D) |
|----------------|----------------|----------------|----------------|------------------------------------|----------------------|
| (A)            | (B)            | (C)            | (D)            | $\frac{(C)}{(A) + (B)} \times 100$ | 2<br>(B)<br>365      |
| 17,080         | 49,726         | 51,205         | 15,601         | 77                                 | 120                  |

(注) 消費税等の会計処理は税抜方式を採用しているが、上記「当期発生高」には消費税等が含まれている。

たな卸資産

|                | 商品及び製品<br>(百万円) | 半製品(百万円) | 材料(百万円) | 仕掛品(百万円) | 合計(百万円) |
|----------------|-----------------|----------|---------|----------|---------|
| 電動工具           | 3,589           | 1,514    | 274     | 779      | 6,158   |
| ライフサイエンス<br>機器 | 478             | 188      | 112     | 397      | 1,176   |
| 合計             | 4,067           | 1,702    | 387     | 1,176    | 7,334   |

関係会社短期貸付金

| 銘柄                                      | 金額(百万円) |
|---|---------|
| Hitachi Power Tools Oesterreich GmbH.   | 2,872   |
| (株)日工タナカエンジニアリング                        | 1,900   |
| Hitachi Power Tools Polska Sp.zo.o.     | 716     |
| 日立工機販売(株)                               | 500     |
| Hitachi Fercad Power Tools Italia S.p.A | 459     |
| その他7社                                   | 1,542   |
| 合計                                      | 7,994   |

関係会社預け金

| 相手先      | 金額(百万円) |
|----------|---------|
| (株)日立製作所 | 15,366  |
| 計        | 15,366  |

(注) 印は親会社である。

関係会社株式

| 銘柄                                   | 金額(百万円) |
|--------------------------------------|---------|
| (子会社株式)<br>Hitachi Koki U.S.A., Ltd. | 14,517  |
| Hitachi Power Tools Netherlands B.V. | 4,928   |
| Carat International B.V.             | 4,103   |
| 三京ダイヤモンド工業(株)                        | 3,556   |
| Hitachi Koki Asia Co., Ltd.          | 2,943   |
| その他28社                               | 17,406  |
| (関連会社株式)<br>ETG Limited              | 179     |
| (親会社株式)<br>(株)日立製作所                  | 53      |
| 合計                                   | 47,689  |

買掛金

| 相手先                         | 金額(百万円) |
|-----------------------------|---------|
| 日立キャピタル(株)                  | 476     |
| Hitachi Koki Asia Co., Ltd. | 332     |
| (株)日工タナカエンジニアリング            | 265     |
| 三京ダイヤモンド工業(株)               | 106     |
| 日工ソリューションズ(株)               | 103     |
| その他                         | 1,326   |
| 合計                          | 2,610   |

(注) 1. 日立キャピタル(株)に対する買掛金残高は、当社の一部仕入先への支払業務を日立キャピタル(株)に委託し、当該仕入先が当社に対する売掛債権を日立キャピタル(株)に債権譲渡した支払債務である。

2. 印は関係会社である。

(3) 【その他】

該当事項なし。

## 第6【提出会社の株式事務の概要】

|                 |  |
|-----------------|--|
| 事業年度            | 4月1日から3月31日まで  |
| 定時株主総会          | 6月中  |
| 基準日             | 3月31日  |
| 剰余金の配当の基準日      | 6月30日<br>9月30日<br>12月31日<br>3月31日  |
| 1単元の株式数         | 100株   |
| 単元未満株式の買取り及び買増し |  |
| 取扱場所            | (特別口座)<br>東京都千代田区大手町二丁目6番2号(日本ビル4階)<br>東京証券代行株式会社本店  |
| 株主名簿管理人         | (特別口座)<br>東京都千代田区大手町二丁目6番2号(日本ビル4階)<br>東京証券代行株式会社  |
| 取次所             | -  |
| 買取・買増手数料        | 株式の売買の委託にかかる手数料相当額として別途定める金額   |
| 公告掲載方法          | 当会社の公告は、電子公告により行う。ただし、電子公告によることができないときは、日本経済新聞に掲載して行う。<br>公告用ホームページアドレス<br><a href="http://www.hitachi-koki.co.jp/koukoku/index.html">http://www.hitachi-koki.co.jp/koukoku/index.html</a> |
| 株主に対する特典        | なし   |

(注) 当社定款の定めにより、単元未満株主は、会社法第189条第2項各号、第166条第1項の規定により請求をする権利、株主の有する株式数に応じて募集株式の割当て及び募集新株予約権の割当てを受ける権利以外の権利を有していない。

## 第7【提出会社の参考情報】

### 1【提出会社の親会社等の情報】

当社の金融商品取引法第24条の7第1項に規定する親会社等はない。

### 2【その他の参考情報】

当事業年度の開始日から有価証券報告書提出日までの間に次の書類を提出している。

- |  |                |                               |                          |
|--|----------------|-------------------------------|--------------------------|
| (1) 有価証券報告書及び<br>その添付書類並びに<br>確認書  | 事業年度<br>(第88期) | 自 平成21年4月1日<br>至 平成22年3月31日   | 平成22年6月25日<br>関東財務局長に提出  |
| (2) 内部統制報告書及び<br>その添付書類  |                |                               | 平成22年6月25日<br>関東財務局長に提出  |
| (3) 四半期報告書及び<br>確認書  | (第89期第1四半期)    | 自 平成22年4月1日<br>至 平成22年6月30日   | 平成22年8月9日<br>関東財務局長に提出   |
|  | (第89期第2四半期)    | 自 平成22年7月1日<br>至 平成22年9月30日   | 平成22年11月15日<br>関東財務局長に提出 |
|  | (第89期第3四半期)    | 自 平成22年10月1日<br>至 平成22年12月31日 | 平成23年2月10日<br>関東財務局長に提出  |
| (4) 有価証券報告書の<br>訂正報告書及び確認書   |                |                               | 平成22年11月12日<br>関東財務局長に提出 |
| 自平成18年4月1日至自平成19年3月31日事業年度(第85期)、自平成19年4月1日至自平成20年3月31日事業年度(第86期)、自平成20年4月1日至自平成21年3月31日事業年度(第87期)及び自平成21年4月1日至自平成22年3月31日事業年度(第88期)の有価証券報告書に係る訂正報告書である。   |                |                               |                          |
| (5) 内部統制報告書の<br>訂正報告書  |                |                               | 平成22年11月12日<br>関東財務局長に提出 |
| 自平成20年4月1日至自平成21年3月31日事業年度(第87期)及び自平成21年4月1日至自平成22年3月31日事業年度(第88期)の内部統制報告書に係る訂正報告書である。   |                |                               |                          |
| (6) 四半期報告書の<br>訂正報告書及び確認書  |                |                               | 平成22年11月12日<br>関東財務局長に提出 |
| 自平成20年4月1日至自平成20年6月30日四半期会計期間(第87期第1四半期)、自平成20年7月1日至自平成20年9月30日四半期会計期間(第87期第2四半期)、自平成20年10月1日至自平成20年12月31日四半期会計期間(第87期第3四半期)、自平成21年4月1日至自平成21年6月30日四半期会計期間(第88期第1四半期)、自平成21年7月1日至自平成21年9月30日四半期会計期間(第88期第2四半期)、自平成21年10月1日至自平成21年12月31日四半期会計期間(第88期第3四半期)及び自平成22年4月1日至自平成22年6月30日四半期会計期間(第89期第1四半期)の四半期報告書に係る訂正報告書である。 |                |                               |                          |
| (7) 臨時報告書  |                |                               | 平成22年11月1日<br>関東財務局長に提出  |
| 企業内容等の開示に関する内閣府令第19条第2項第9号(代表取締役の異動)に基づく臨時報告書である。  |                |                               |                          |

## 第二部【提出会社の保証会社等の情報】

該当事項なし。

## 独立監査人の監査報告書及び内部統制監査報告書

平成22年11月12日

日立工機株式会社  
取締役会 御中

### 新日本有限責任監査法人

指定有限責任社員  
業務執行社員 公認会計士 関 口 茂 印

指定有限責任社員  
業務執行社員 公認会計士 大内田 敬 印

#### < 財務諸表監査 >

当監査法人は、金融商品取引法第193条の2第1項の規定に基づく監査証明を行うため、「経理の状況」に掲げられている日立工機株式会社の平成21年4月1日から平成22年3月31日までの連結会計年度の連結財務諸表、すなわち、連結貸借対照表、連結損益計算書、連結株主資本等変動計算書、連結キャッシュ・フロー計算書及び連結附属明細表について監査を行った。この連結財務諸表の作成責任は経営者にあり、当監査法人の責任は独立の立場から連結財務諸表に対する意見を表明することにある。

当監査法人は、我が国において一般に公正妥当と認められる監査の基準に準拠して監査を行った。監査の基準は、当監査法人に連結財務諸表に重要な虚偽の表示がないかどうかの合理的な保証を得ることを求めている。監査は、試査を基礎として行われ、経営者が採用した会計方針及びその適用方法並びに経営者によって行われた見積りの評価も含め全体としての連結財務諸表の表示を検討することを含んでいる。当監査法人は、監査の結果として意見表明のための合理的な基礎を得たと判断している。

当監査法人は、上記の連結財務諸表が、我が国において一般に公正妥当と認められる企業会計の基準に準拠して、日立工機株式会社及び連結子会社の平成22年3月31日現在の財政状態並びに同日をもって終了する連結会計年度の経営成績及びキャッシュ・フローの状況をすべての重要な点において適正に表示しているものと認める。

#### 追記情報

有価証券報告書の訂正報告書の提出理由に記載されているとおり、会社は金融商品取引法第24条の2第1項の規定に基づき連結財務諸表を訂正している。当監査法人は訂正後の連結財務諸表について監査を行った。

#### < 内部統制監査 >

当監査法人は、金融商品取引法第193条の2第2項の規定に基づく監査証明を行うため、日立工機株式会社の平成22年3月31日現在の内部統制報告書について監査を行った。財務報告に係る内部統制を整備及び運用並びに内部統制報告書を作成する責任は、経営者にあり、当監査法人の責任は、独立の立場から内部統制報告書に対する意見を表明することにある。また、財務報告に係る内部統制により財務報告の虚偽の記載を完全には防止又は発見することができない可能性がある。

当監査法人は、我が国において一般に公正妥当と認められる財務報告に係る内部統制の監査の基準に準拠して内部統制監査を行った。財務報告に係る内部統制の監査の基準は、当監査法人に内部統制報告書に重要な虚偽の表示がないかどうかの合理的な保証を得ることを求めている。内部統制監査は、試査を基礎として行われ、財務報告に係る内部統制の評価範囲、評価手続及び評価結果についての、経営者が行った記載を含め全体としての内部統制報告書の表示を検討することを含んでいる。当監査法人は、内部統制監査の結果として意見表明のための合理的な基礎を得たと判断している。

当監査法人は、日立工機株式会社が平成22年3月31日現在の財務報告に係る内部統制は重要な欠陥があるため有効でないと表示した上記の内部統制報告書が、我が国において一般に公正妥当と認められる財務報告に係る内部統制の評価の基準に準拠して、財務報告に係る内部統制の評価について、すべての重要な点において適正に表示しているものと認める。

#### 追記情報

1. 内部統制報告書の訂正報告書の提出理由に記載されているとおり、会社は金融商品取引法第24条の4の5第1項の規定に基づき内部統制報告書を訂正している。当監査法人は訂正後の内部統制報告書について監査を行った。

2. 内部統制報告書の訂正報告書に記載されているとおり、関係会社管理体制等の内部統制制度に重要な欠陥があり、会社は連結財務諸表の訂正を行った。この結果、必要な修正は訂正後の連結財務諸表に反映されており、これによる財務諸表監査の意見に及ぼす影響はない。

会社と当監査法人又は業務執行社員との間には、公認会計士法の規定により記載すべき利害関係はない。

以上

---

上記は、監査報告書の原本に記載された事項を電子化したものであり、その原本は当社(有価証券報告書提出会社)が別途保管している。

連結財務諸表の範囲にはX B R L データ自体は含まれていない。



独立監査人の監査報告書及び内部統制監査報告書

平成23年 6月28日

日立工機株式会社  
取締役会 御中

新日本有限責任監査法人

指定有限責任社員 公認会計士 関 口 茂 印  
業務執行社員

指定有限責任社員 公認会計士 大内田 敬 印  
業務執行社員

< 財務諸表監査 >

当監査法人は、金融商品取引法第193条の2第1項の規定に基づく監査証明を行うため、「経理の状況」に掲げられている日立工機株式会社の平成22年4月1日から平成23年3月31日までの連結会計年度の連結財務諸表、すなわち、連結貸借対照表、連結損益計算書、連結包括利益計算書、連結株主資本等変動計算書、連結キャッシュ・フロー計算書及び連結附属明細表について監査を行った。この連結財務諸表の作成責任は経営者にあり、当監査法人の責任は独立の立場から連結財務諸表に対する意見を表明することにある。

当監査法人は、我が国において一般に公正妥当と認められる監査の基準に準拠して監査を行った。監査の基準は、当監査法人に連結財務諸表に重要な虚偽の表示がないかどうかの合理的な保証を得ることを求めている。監査は、試査を基礎として行われ、経営者が採用した会計方針及びその適用方法並びに経営者によって行われた見積りの評価も含め全体としての連結財務諸表の表示を検討することを含んでいる。当監査法人は、監査の結果として意見表明のための合理的な基礎を得たと判断している。

当監査法人は、上記の連結財務諸表が、我が国において一般に公正妥当と認められる企業会計の基準に準拠して、日立工機株式会社及び連結子会社の平成23年3月31日現在の財政状態並びに同日をもって終了する連結会計年度の経営成績及びキャッシュ・フローの状況をすべての重要な点において適正に表示しているものと認める。

< 内部統制監査 >

当監査法人は、金融商品取引法第193条の2第2項の規定に基づく監査証明を行うため、日立工機株式会社の平成23年3月31日現在の内部統制報告書について監査を行った。財務報告に係る内部統制を整備及び運用並びに内部統制報告書を作成する責任は、経営者にあり、当監査法人の責任は、独立の立場から内部統制報告書に対する意見を表明することにある。また、財務報告に係る内部統制により財務報告の虚偽の記載を完全には防止又は発見することができない可能性がある。

当監査法人は、我が国において一般に公正妥当と認められる財務報告に係る内部統制の監査の基準に準拠して内部統制監査を行った。財務報告に係る内部統制の監査の基準は、当監査法人に内部統制報告書に重要な虚偽の表示がないかどうかの合理的な保証を得ることを求めている。内部統制監査は、試査を基礎として行われ、財務報告に係る内部統制の評価範囲、評価手続及び評価結果についての、経営者が行った記載を含め全体としての内部統制報告書の表示を検討することを含んでいる。当監査法人は、内部統制監査の結果として意見表明のための合理的な基礎を得たと判断している。

当監査法人は、日立工機株式会社が平成23年3月31日現在の財務報告に係る内部統制は有効であると表示した上記の内部統制報告書が、我が国において一般に公正妥当と認められる財務報告に係る内部統制の評価の基準に準拠して、財務報告に係る内部統制の評価について、すべての重要な点において適正に表示しているものと認める。

会社と当監査法人又は業務執行社員との間には、公認会計士法の規定により記載すべき利害関係はない。

以上

上記は、監査報告書の原本に記載された事項を電子化したものであり、その原本は当社(有価証券報告書提出会社)が別途保管している。

連結財務諸表の範囲にはX B R L データ自体は含まれていない。

## 独立監査人の監査報告書

平成22年11月12日

日立工機株式会社  
取締役会 御中

### 新日本有限責任監査法人

指定有限責任社員 公認会計士 関 口 茂 印  
業務執行社員

指定有限責任社員 公認会計士 大内田 敬 印  
業務執行社員

当監査法人は、金融商品取引法第193条の2第1項の規定に基づく監査証明を行うため、「経理の状況」に掲げられている日立工機株式会社の平成21年4月1日から平成22年3月31日までの第88期事業年度の財務諸表、すなわち、貸借対照表、損益計算書、株主資本等変動計算書及び附属明細表について監査を行った。この財務諸表の作成責任は経営者にあり、当監査法人の責任は独立の立場から財務諸表に対する意見を表明することにある。

当監査法人は、我が国において一般に公正妥当と認められる監査の基準に準拠して監査を行った。監査の基準は、当監査法人に財務諸表に重要な虚偽の表示がないかどうかの合理的な保証を得ることを求めている。監査は、試査を基礎として行われ、経営者が採用した会計方針及びその適用方法並びに経営者によって行われた見積りの評価も含め全体としての財務諸表の表示を検討することを含んでいる。当監査法人は、監査の結果として意見表明のための合理的な基礎を得たと判断している。

当監査法人は、上記の財務諸表が、我が国において一般に公正妥当と認められる企業会計の基準に準拠して、日立工機株式会社の平成22年3月31日現在の財政状態及び同日をもって終了する事業年度の経営成績をすべての重要な点において適正に表示しているものと認める。

### 追記情報

有価証券報告書の訂正報告書の提出理由に記載されているとおり、会社は金融商品取引法第24条の2第1項の規定に基づき財務諸表を訂正している。当監査法人は訂正後の財務諸表について監査を行った。

会社と当監査法人又は業務執行社員との間には、公認会計士法の規定により記載すべき利害関係はない。

以上

上記は、監査報告書の原本に記載された事項を電子化したものであり、その原本は当社(有価証券報告書提出会社)が別途保管している。

財務諸表の範囲にはX B R Lデータ自体は含まれていない。

## 独立監査人の監査報告書

平成23年6月28日

日立工機株式会社  
取締役会 御中

新日本有限責任監査法人

指定有限責任社員  
業務執行社員 公認会計士 関 口 茂 印

指定有限責任社員  
業務執行社員 公認会計士 大内田 敬 印

当監査法人は、金融商品取引法第193条の2第1項の規定に基づく監査証明を行うため、「経理の状況」に掲げられている日立工機株式会社の平成22年4月1日から平成23年3月31日までの第89期事業年度の財務諸表、すなわち、貸借対照表、損益計算書、株主資本等変動計算書及び附属明細表について監査を行った。この財務諸表の作成責任は経営者にあり、当監査法人の責任は独立の立場から財務諸表に対する意見を表明することにある。

当監査法人は、我が国において一般に公正妥当と認められる監査の基準に準拠して監査を行った。監査の基準は、当監査法人に財務諸表に重要な虚偽の表示がないかどうかの合理的な保証を得ることを求めている。監査は、試査を基礎として行われ、経営者が採用した会計方針及びその適用方法並びに経営者によって行われた見積りの評価も含め全体としての財務諸表の表示を検討することを含んでいる。当監査法人は、監査の結果として意見表明のための合理的な基礎を得たと判断している。

当監査法人は、上記の財務諸表が、我が国において一般に公正妥当と認められる企業会計の基準に準拠して、日立工機株式会社の平成23年3月31日現在の財政状態及び同日をもって終了する事業年度の経営成績をすべての重要な点において適正に表示しているものと認める。

会社と当監査法人又は業務執行社員との間には、公認会計士法の規定により記載すべき利害関係はない。

以上

上記は、監査報告書の原本に記載された事項を電子化したものであり、その原本は当社(有価証券報告書提出会社)が別途保管している。

財務諸表の範囲にはXBRLデータ自体は含まれていない。