

【表紙】

【提出書類】 有価証券報告書

【根拠条文】 金融商品取引法第24条第1項

【提出先】 関東財務局長

【提出日】 平成22年6月29日

【事業年度】 第107期(自平成21年4月1日至平成22年3月31日)

【会社名】 株式会社 山梨中央銀行

【英訳名】 The Yamanashi Chuo Bank,Ltd.

【代表者の役職氏名】 代表取締役頭取 芦澤敏久

【本店の所在の場所】 山梨県甲府市丸の内一丁目20番8号

【電話番号】 055(233)2111(大代表)

【事務連絡者氏名】 常務取締役経営企画部長 関光良

【最寄りの連絡場所】 東京都千代田区鍛冶町一丁目6番10号
株式会社 山梨中央銀行東京支店

【電話番号】 03(3256)3131(大代表)

【事務連絡者氏名】 取締役東京支店長 加藤正

【縦覧に供する場所】 株式会社 山梨中央銀行東京支店
(東京都千代田区鍛冶町一丁目6番10号)
株式会社 東京証券取引所
(東京都中央区日本橋兜町2番1号)

第一部 【企業情報】

第1 【企業の概況】

1 【主要な経営指標等の推移】

(1) 当連結会計年度の前4連結会計年度及び当連結会計年度に係る次に掲げる主要な経営指標等の推移

		平成17年度	平成18年度	平成19年度	平成20年度	平成21年度
		(自 平成17年 4月1日 至 平成18年 3月31日)	(自 平成18年 4月1日 至 平成19年 3月31日)	(自 平成19年 4月1日 至 平成20年 3月31日)	(自 平成20年 4月1日 至 平成21年 3月31日)	(自 平成21年 4月1日 至 平成22年 3月31日)
連結経常収益	百万円	60,283	61,610	67,206	60,333	57,423
連結経常利益	百万円	17,033	17,066	8,363	7,383	6,913
連結当期純利益	百万円	7,382	7,721	4,252	5,774	3,475
連結純資産額	百万円	173,236	184,836	161,799	146,722	161,976
連結総資産額	百万円	2,567,475	2,595,307	2,602,302	2,605,532	2,709,198
1株当たり純資産額	円	938.14	998.34	874.47	793.66	875.40
1株当たり当期純利益金額	円	39.76	41.83	23.04	31.31	18.85
潜在株式調整後 1株当たり当期純利益金額	円					
自己資本比率	%		7.09	6.19	5.61	5.95
連結自己資本比率 (国内基準)	%	11.89	12.03	13.11	14.20	15.23
連結自己資本利益率	%	4.52	4.32	2.46	3.75	2.25
連結株価収益率	倍	22.88	19.17	26.11	16.44	21.79
営業活動による キャッシュ・フロー	百万円	32,366	91,072	29,565	137,248	92,036
投資活動による キャッシュ・フロー	百万円	33,277	26,017	21,584	66,253	135,694
財務活動による キャッシュ・フロー	百万円	996	1,002	1,151	1,102	1,117
現金及び現金同等物の 期末残高	百万円	118,310	52,317	59,142	129,018	84,251
従業員数 [外、平均臨時従業員数]	人	1,671 [493]	1,589 [577]	1,543 [657]	1,589 [692]	1,643 [742]

- (注) 1 当行及び連結子会社の消費税及び地方消費税の会計処理は、税抜方式によっております。
- 2 連結純資産額及び連結総資産額の算定に当たり、平成18年度から「貸借対照表の純資産の部の表示に関する会計基準」(企業会計基準第5号)及び「貸借対照表の純資産の部の表示に関する会計基準等の適用指針」(企業会計基準適用指針第8号)を適用しております。
- 3 「1株当たり純資産額」は、「1株当たり当期純利益に関する会計基準の適用指針」(企業会計基準適用指針第4号)が改正されたことに伴い、平成18年度から繰延ヘッジ損益を含めて算出しております。
また、これら1株当たり情報の算定上の基礎は、「第5 経理の状況」中、1「(1) 連結財務諸表」の「1株当たり情報」に記載しております。
- 4 「潜在株式調整後1株当たり当期純利益金額」は、潜在株式が存在しないため記載しておりません。
- 5 「自己資本比率」は、(期末純資産の部合計 - 期末少数株主持分)を期末資産の部の合計で除して算出しております。
- 6 「連結自己資本比率」は、平成18年度末から、銀行法第14条の2の規定に基づく平成18年金融庁告示第19号に定められた算式に基づき算出しております。当行は、国内基準を採用しております。なお、平成17年度は、銀行法第14条の2の規定に基づく平成5年大蔵省告示第55号に定められた算式に基づき算出しております。

(2) 当行の当事業年度の前4事業年度及び当事業年度に係る主要な経営指標等の推移

回次		第103期	第104期	第105期	第106期	第107期
決算年月		平成18年3月	平成19年3月	平成20年3月	平成21年3月	平成22年3月
経常収益	百万円	54,584	55,364	60,939	53,710	50,830
経常利益	百万円	16,615	16,659	8,750	6,063	5,863
当期純利益	百万円	7,244	7,718	4,678	6,021	2,744
資本金	百万円	15,400	15,400	15,400	15,400	15,400
発行済株式総数	千株	189,915	189,915	189,915	189,915	189,915
純資産額	百万円	172,908	183,884	161,421	146,652	160,953
総資産額	百万円	2,565,192	2,595,549	2,602,032	2,606,822	2,714,416
預金残高	百万円	2,168,765	2,204,810	2,263,480	2,300,516	2,314,434
貸出金残高	百万円	1,480,085	1,519,463	1,542,584	1,543,405	1,503,191
有価証券残高	百万円	909,535	891,458	870,502	894,711	1,048,515
1株当たり純資産額	円	936.36	996.52	875.08	795.72	873.43
1株当たり配当額 (内1株当たり中間配当額)	円 (円)	5.00 (2.50)	6.00 (2.50)	5.00 (2.50)	6.00 (3.00)	6.00 (3.00)
1株当たり当期純利益金額	円	39.01	41.81	25.35	32.65	14.89
潜在株式調整後 1株当たり当期純利益金額	円					
自己資本比率	%		7.08	6.20	5.62	5.92
単体自己資本比率 (国内基準)	%	11.84	11.99	13.11	14.23	15.14
自己資本利益率	%	4.44	4.32	2.70	3.90	1.78
株価収益率	倍	23.32	19.17	23.73	15.76	27.59
配当性向	%	12.81	14.34	19.71	18.37	40.28
従業員数 [外、平均臨時従業員数]	人	1,572 [467]	1,507 [540]	1,473 [601]	1,521 [630]	1,575 [676]

- (注) 1 消費税及び地方消費税の会計処理は、税抜方式によっております。
- 2 純資産額及び総資産額の算定に当たり、第104期(平成19年3月)から「貸借対照表の純資産の部の表示に関する会計基準」(企業会計基準第5号)及び「貸借対照表の純資産の部の表示に関する会計基準等の適用指針」(企業会計基準適用指針第8号)を適用しております。
- 3 「1株当たり純資産額」は、「1株当たり当期純利益に関する会計基準の適用指針」(企業会計基準適用指針第4号)が改正されたことに伴い、第104期(平成19年3月)から繰延ヘッジ損益を含めて算出しております。
また、これら1株当たり情報の算定上の基礎は、「第5 経理の状況」中、2「(1) 財務諸表」の「1株当たり情報」に記載しております。
- 4 第107期(平成22年3月)中間配当についての取締役会決議は、平成21年11月13日に行いました。
- 5 第104期(平成19年3月)の1株当たり配当額のうち1円は創立65周年記念配当であります。
- 6 「潜在株式調整後1株当たり当期純利益金額」は、潜在株式が存在しないため記載しておりません。
- 7 自己資本比率は、期末純資産の部合計を期末資産の部の合計で除して算出しております。
- 8 単体自己資本比率は、第104期(平成19年3月)から、銀行法第14条の2の規定に基づく平成18年金融庁告示第19号に定められた算式に基づき算出しております。当行は、国内基準を採用しております。
なお、第103期(平成18年3月)は、銀行法第14条の2の規定に基づく平成5年大蔵省告示第55号に定められた算式に基づき算出しております。

2 【沿革】

- 明治10年 4月15日 第十国立銀行創業
- 昭和16年12月 1日 第十銀行と明治28年創業の株式会社有信銀行が合併し株式会社山梨中央銀行創立
- 昭和39年 5月 1日 外国為替業務取扱開始
- 昭和44年11月17日 新本店竣工
- 昭和47年10月 2日 東京証券取引所市場第二部に上場
- 昭和48年 8月 1日 東京証券取引所市場第一部に指定
- 昭和49年 7月26日 事務センター竣工(現、電算センター)
- 昭和51年 9月11日 第一次総合オンライン完成
- 昭和55年11月25日 第二次総合オンライン完成
- 昭和58年 4月 1日 国債の窓口販売業務開始
- 昭和59年 4月 1日 外国部新設(現、営業統括部 国際業務室)
- 昭和60年 6月 1日 ディーリング業務開始
- 昭和60年 9月10日 外国為替コルレス銀行として許可される
- 昭和61年 7月 1日 個人向けローンの保証業務を目的とした山梨中央保証株式会社(現、連結子会社)を設立
- 昭和61年12月 1日 東京オフショア市場参加
- 昭和62年 4月 6日 リース業務を目的とした山梨中銀リース株式会社(現、連結子会社)を設立
- 昭和63年 6月 9日 担保附社債信託法に基づく信託事業の営業免許取得
- 平成元年 1月10日 本店別館竣工
- 平成元年 1月17日 第三次総合オンライン完成
- 平成元年 5月31日 国債証券等に係る有価証券先物取引の取次業務認可取得
- 平成 2年 5月10日 証券先物オプション取引に係る受託業務の認可取得
- 平成 3年 7月 2日 クレジットカード業務を目的とした山梨中銀ディーシーカード株式会社(現、連結子会社)を設立
- 平成 5年 5月18日 香港駐在員事務所開設
- 平成 5年 7月 2日 当行の各種事務処理業務を目的とした山梨中銀ビジネスサービス株式会社(現、連結子会社)を設立
- 平成 7年10月26日 研修センター竣工
- 平成 8年 8月 2日 ベンチャー企業への投資業務を目的とした山梨中銀キャピタル株式会社(現、連結子会社)を設立
- 平成10年12月 1日 証券投資信託の受益証券等の窓口販売業務に係る認可取得
- 平成13年 4月 2日 損害保険窓口販売業務開始
- 平成14年10月 1日 生命保険窓口販売業務開始
- 平成15年 6月27日 山梨中銀キャピタル株式会社を山梨中銀経営コンサルティング株式会社に商号変更し経営コンサルティング部門を強化
- 平成17年 4月 1日 証券仲介業務開始
- 平成22年 3月31日 山梨中銀ビジネスサービス株式会社を解散

3 【事業の内容】

当行グループは、当行及び連結子会社5社で構成され、銀行業を中心にリース業、クレジットカード業等の金融サービスに係る事業を行っております。

当行グループの事業に係わる位置づけは次のとおりであります。

〔銀行業〕

当行の本・支店においては、預金業務、貸出業務、商品有価証券売買業務、有価証券投資業務、内国為替業務、外国為替業務、社債受託業務などのほか、国債等公共債、投資信託及び保険の窓口販売などの付随する業務を行い、地域の中核金融機関として地域社会の繁栄と経済の発展に積極的に取り組んでおり、当行グループの主要業務と位置づけております。

また、山梨中央保証株式会社(連結子会社)においては、貸出業務を補完する信用保証業務を行い、山梨中銀ビジネスサービス株式会社(連結子会社)においては、上記各業務における事務の集中処理を行っております。

〔リース業〕

山梨中銀リース株式会社(連結子会社)においてはリース業務を行い、総合金融サービスの一部として銀行業の補完業務と位置づけております。

〔その他の事業〕

山梨中銀ディーシーカード株式会社(連結子会社)においてはクレジットカード業務を行い、山梨中銀経営コンサルティング株式会社(連結子会社)においてはベンチャー企業への投資及びコンサルティング等の業務を行い、共に銀行業の補完業務と位置づけております。

以上述べた事項を事業系統図によって示すと、次のとおりであります。

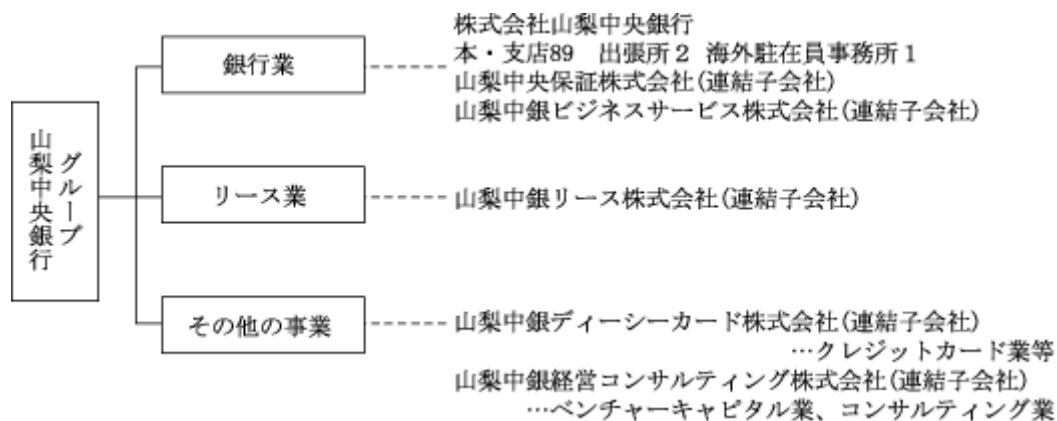

なお、山梨中銀ビジネスサービス株式会社は、平成22年3月31日付で解散いたしました。

4 【関係会社の状況】

名称	住所	資本金又は 出資金 (百万円)	主要な事業 の内容	議決権の 所有(又は 被所有) 割合(%)	当行との関係内容				
					役員の兼 任等(人)	資金 援助	営業上 の取引	設備の 賃貸借	業務 提携
(連結子会社)									
山梨中央保証 株式会社	山梨県 甲府市	1,770	銀行業	99.8 (0.1) []	4 (4)		預金取引等 保証取引等	建物の 一部賃借	無
山梨中銀リー ス株式会社	山梨県 甲府市	20	リース業	61.0 (30.7) []	4 (4)		預貸金取引等 リース取引	建物の 一部賃借	無
山梨中銀 ディーシー カード株式会 社	山梨県 甲府市	20	その他の 事業	67.5 (37.2) []	4 (4)		預貸金取引等 保証取引等	建物の 一部賃借	無
山梨中銀ビジ ネスサービス 株式会社	山梨県 甲府市	10	銀行業	100.0 () []	4 (4)		預金取引等 銀行事務受託	建物の 一部賃借	無
山梨中銀経営 コンサルティ ング株式会社	山梨県 甲府市	200	その他の 事業	85.0 (40.0) []	5 (4)		預金取引等 事務受託	建物の 一部賃借	無

- (注) 1 上記関係会社のうち、山梨中央保証株式会社は特定子会社であります。
- 2 上記関係会社のうち、有価証券届出書又は有価証券報告書を提出している会社はありません。
- 3 山梨中銀リース株式会社は、経常収益(連結会社相互間の内部経常収益を除く。)が連結経常収益の10%を超えておりますが、事業の種類別セグメントの経常収益に占める当該会社の経常収益(セグメント間の内部経常収益を含む。)の割合が90%を超えているため、主要な損益情報等の記載を省略しております。
- 4 「議決権の所有(又は被所有)割合」欄の()内は子会社による間接所有の割合(内書き)、[]内は、「自己と出資、人事、資金、技術、取引等において緊密な関係があることにより自己の意思と同一の内容の議決権を行使すると認められる者」又は「自己の意思と同一の内容の議決権を行使することに同意している者」による所有割合(外書き)であります。
- 5 「当行との関係内容」の「役員の兼任等」欄の()内は、当行の役員(内書き)であります。
- 6 山梨中央保証株式会社は、平成21年8月12日付で1,000百万円の無償減資を行い、また、平成22年3月30日付で3,500百万円の第三者割当増資(うち資本金への組入れ1,750百万円)を行い、資本金を1,770百万円といたしました。なお、第三者割当増資は全額当行が引受いたしました。
- 7 山梨中銀ビジネスサービス株式会社は、平成22年3月31日付で解散いたしました。

5 【従業員の状況】

(1) 連結会社における従業員数

平成22年3月31日現在

	銀行業	リース業	その他の事業	合計
従業員数(人)	1,610 [718]	11 [11]	22 [13]	1,643 [742]

- (注) 1 従業員数は、執行役員8人及び海外の現地採用者を含み、嘱託及び臨時従業員756人を含んでおりません。
- 2 臨時従業員数は、[]内に年間の平均人員を外書きで記載しております。

(2) 当行の従業員数

平成22年3月31日現在

従業員数(人)	平均年齢(歳)	平均勤続年数(年)	平均年間給与(千円)
1,575 [676]	36.8	14.0	6,739

- (注) 1 従業員数は、執行役員8人及び海外の現地採用者を含み、嘱託及び臨時従業員689人を含んでおりません。
- 2 臨時従業員数は、[]内に年間の平均人員を外書きで記載しております。
- 3 平均年間給与は、賞与及び基準外賃金を含んでおります。
- 4 当行の従業員組合は、山梨中央銀行職員組合と称し、組合員数は1,373人です。労使間においては特記すべき事項はありません。

第2 【事業の状況】

1 【業績等の概要】

・業績

平成21年度のわが国経済を振り返りますと、国内外における経済対策や在庫調整の進展などから輸出や生産が持ち直しましたが、設備投資において抑制基調が続いたほか、厳しい雇用・所得環境を反映し個人消費も総じて低調に推移するなど、全体として緩慢な回復に止まりました。

一方、当行グループの主たる経営基盤である山梨県経済におきましても、生産は機械工業を中心に持ち直しの動きがみられたものの、設備投資において慎重姿勢が払拭されず、個人消費も不振が続くなど、総じて低調に推移しました。

この間の金融情勢は、日経平均株価が企業業績の改善から1万1千円台を回復し、為替相場が日米金利差の縮小等を背景に円高・ドル安傾向で推移しました。

このような金融経済環境のなかで、当行は最終年度を迎えた中期経営計画「『Evolution(エボリューション)2010』」の総仕上げに向け、役職員一丸となり、収益力の強化、営業基盤の拡充、経営の合理化・効率化に取り組んでまいりました。

当行グループの営業概況及び業績は、以下のとおりであります。

当連結会計年度においても、中期経営計画で掲げた「法人ソリューション戦略」、「個人ソリューション戦略」、「地域ソリューション戦略」の3つの基本戦略に基づき、業務を遂行いたしました。

具体的には、事業を営むお客さまに対し、山梨大学、やまなし産業支援機構など、多くの外部支援機関と連携して幅広い情報を提供するとともに、「山梨中銀経営支援コーディネートサービス」により事業課題の解決に向けた適切なソリューション（問題解決策）を提供いたしました。また、昨年度に引き続き、経済産業省から「地域力連携拠点事業」の実施機関として認定を受け、地域と一体となった産業の育成・強化に取り組みました。

さらに、販路開拓・拡大のための支援として、「やまなし食のマッチングフェア」、「山梨物産商談会IN香港」、「地方銀行フードセレクション」など、ビジネス・マッチング事業を展開したほか、中小企業のみなさまの事業承継に関わるご相談に対応すべく「事業承継支援サービス」を提供いたしました。

商品面では、創業者への支援強化を目的とした「山梨中銀創業支援ローン『ファインスタート』」の利用促進を図る一方で、県内中小企業のお客さまへの金融円滑化を図るため、平成21年12月に「法人会提携ローン」を新設いたしました。

個人のお客さまに対しては、投資信託・保険の新商品の導入、各種キャンペーンの実施、セミナーの開催など、多様な資産運用ニーズにお応えしてまいりました。また、金融商品仲介業務においては、取扱商品を充実したほか、平成22年2月からは取扱店舗を県内9店舗に拡大いたしました。

さらに、生涯設計に合わせた資金ニーズにお応えするため、住宅ローン金利優遇プランや教育ローンキャンペーンを継続して実施するとともに、平成21年5月からはローンスクエア甲府支店の日曜日営業を開始いたしました。

地方公共団体に対しては、「コンビニ収納サービス」等、各種サービスの導入を提案するなど公金業務の合理化・効率化の支援に強力に取り組みました。

このほか、地域密着型金融を推進するため、引き続き、「ライフサイクルに応じた取引先企業の支援の一層の強化」、「事業価値を見極める融資手法をはじめ中小企業に適した資金供給手法の徹底」、「地域の情報集積を活用した持続可能な地域経済への貢献」の3項目に取り組みました。

また、平成21年12月に施行された「中小企業者等に対する金融の円滑化を図るための臨時措置に関する法律」については、法の趣旨に則り、中小企業のお客さまや住宅ローンを利用されているお客さまからの資金繰り等の相談にきめ細かくお応えするため、態勢を整備するなど積極的に対応いたしました。

店舗については、これまで以上にお客さまの利便性向上と更なる低コスト化を図るために、引き続き店舗改革を推進いたしました。

平成21年4月に後屋支店を、同年5月には大月支店を新築し、その他の店舗につきましても、ご来店いただけるお客さまの利便性向上のため、情報配信システムや貸金庫等の設備を充実させるとともに、お客さまに落ち着いてご相談いただけるよう相談コーナーやローカウンターを増設いたしました。

また、平成21年5月にリバーシティ出張所は有人業務を廃止いたしました。が、テレビ電話による相談受付、情報配信システムによる情報提供、各種相談会の開催等を行うなど、引き続きリバーシティプラザとしてご利用いただいております。

なお、店舗外現金自動設備は、4か所を新設する一方、6か所を廃止いたしました。この結果、期末現在の営業店舗数は89本・支店、2出張所、1海外駐在員事務所、また、店舗外現金自動設備は132か所となっております。

主要勘定について、預金は、依然として金利が低水準で推移するなか、多様化するお客さまの資産運用ニーズに迅速かつ適切にお応えすべく、商品やサービスの充実に努めてまいりました。この結果、預金の期末残高は、個人・法人預金の増加を主因として期中に139億円増加し、2兆3,137億円となりました。

また、譲渡性預金を含めた総預金は、期中に541億円増加し、期末残高は2兆4,664億円となりました。

なお、国債及び投資信託の窓口販売残高の合計は、期中に116億円増加し、期末残高は2,321億円となっております。

貸出金は、個人向けローンや中堅・中小企業向け融資の拡大に努めるとともに、地方公共団体等の資金需要にも積極的に応えてまいりました。しかし、資金需要が総じて低調に推移するなかで期中に399億円減少し、期末残高は1兆4,923億円となりました。

有価証券は、政府保証債・地方債などの公共債を引き受けるとともに、投資環境や市場動向を見極めながら効率的な運用に努めました。この結果、期中に1,517億円増加し、期末残高は1兆451億円となりました。

また、連結自己資本比率（国内基準）は、前期比1.03ポイント上昇し、15.23%となりました。

損益面については、貸出金利息の減少を主因に資金利益が減少したものの、金融マーケットが落ち着きを取り戻したことにより国債等債券関係損益が大幅に改善し、業務粗利益は増加いたしました。一方、経費面では、次期勘定系システムの移行に伴う経費や不良債権処理費用が大幅に増加いたしました。

以上の結果、連結経常収益は前期比29億10百万円減少し574億23百万円、連結経常利益は前期比4億69百万円減少し69億13百万円、連結当期純利益は前期比22億99百万円減少し34億75百万円となりました。

山梨中央銀行単体のコア業務純益は、前期比13億72百万円減少し129億65百万円となりました。また業務純益は、前期比35億19百万円増加し140億51百万円となりました。

なお、グループ会社のうち、山梨中央保証株式会社は、一昨年来の世界的景気後退の影響に伴う住宅ローン等ご利用先の収入状況の悪化などから、多額の不良債権処理を余儀なくされ、当期末には約3億円の資本欠損となる見通しとなりました。当行では、同社の財務基盤を充実し、地域のお客さまに対する安定的な保証業務を提供することが対処すべき最優先課題であると考え、同社が実施した35億円の第三者割当増資を全額引き受けました。同時に、同社においては、平成19年4月以降一時的に停止しておりました新規保証業務を再開いたしました。

また、山梨中銀ビジネスサービス株式会社は、当行グループにおける経営の合理化・効率化の観点から、平成22年3月31日付で解散いたしました。

事業の種類別セグメントの業績について、銀行業の経常収益は、貸出金利息やコールローン利息の減少などにより、前期比29億19百万円減少し510億78百万円となりました。経常利益は、預金利息や国債等債券売却損・償却が減少したものの、不良債権処理額が増加したことなどから前期比6百万円減少し、64億52百万円となりました。

リース業の経常収益は、前期比2億21百万円減少し65億85百万円、経常利益は貸倒引当金繰入額の減少により、前期比2億62百万円増加し4億28百万円となりました。

その他の事業の経常収益は、前期比64百万円減少し11億90百万円、経常利益は前期比6百万円増加し84百万円となりました。

なお、本邦以外の国又は地域に所在する連結子会社及び海外支店が無く、また、国際業務経常収益が連結経常収益の10%未満であるため、所在地別セグメント情報及び国際業務経常収益については記載していません。

・キャッシュ・フロー

営業活動によるキャッシュ・フロー

預金、譲渡性預金が541億円増加、借入金が466億円増加したことなどから、920億円のキャッシュイン（前期は1,372億円のキャッシュイン）となりました。

投資活動によるキャッシュ・フロー

有価証券の取得を2,914億円行いましたが、売却・償還が1,607億円あったことなどから、1,356億円のキャッシュアウト（前期は662億円のキャッシュアウト）となりました。

財務活動によるキャッシュ・フロー

配当金の支払いなどにより、11億円のキャッシュアウト（前期は11億円のキャッシュアウト）となりました。

以上の結果、現金及び現金同等物の期末残高は、842億円（前期比447億円減少）となりました。

(1) 国内・国際業務部門別収支

当連結会計年度の資金運用収支は、貸出金利息の減少、コールローン利息及び買入手形利息の減少等により前年比8億79百万円減少し、366億29百万円となりました。役務取引等収支は、保険販売手数料の増加を主因に前年比88百万円増加し、57億68百万円となりました。その他業務収支は、国債等債券売却損の減少などにより前年比46億56百万円増加し、15億98百万円となりました。

種類	期別	国内業務部門	国際業務部門	相殺消去額()	合計
		金額(百万円)	金額(百万円)	金額(百万円)	金額(百万円)
資金運用収支	前連結会計年度	37,268	241		37,509
	当連結会計年度	36,543	86		36,629
うち資金運用収益	前連結会計年度	43,220	1,018	74	44,165
	当連結会計年度	40,384	214	34	40,565
うち資金調達費用	前連結会計年度	5,952	777	74	6,655
	当連結会計年度	3,841	128	34	3,935
役務取引等収支	前連結会計年度	5,636	43		5,679
	当連結会計年度	5,729	38		5,768
うち役務取引等収益	前連結会計年度	7,313	72		7,386
	当連結会計年度	7,415	67		7,482
うち役務取引等費用	前連結会計年度	1,676	29		1,706
	当連結会計年度	1,686	28		1,714
その他業務収支	前連結会計年度	3,226	168		3,058
	当連結会計年度	1,477	120		1,598
うちその他業務収益	前連結会計年度	6,775	168		6,944
	当連結会計年度	6,943	120		7,064
うちその他業務費用	前連結会計年度	10,002			10,002
	当連結会計年度	5,466			5,466

(注) 1 「国内業務部門」は国内店の円建取引、「国際業務部門」は国内店の外貨建取引であります。ただし、円建対非居住者取引等は国際業務部門に含めております。

2 「相殺消去額()」は、国内業務部門と国際業務部門の間の資金貸借取引の利息であります。

(2) 国内・国際業務部門別資金運用 / 調達状況

当連結会計年度の資金運用勘定の平均残高は、有価証券の増加を主因に前年比436億20百万円増加し、2兆5,385億円となりました。資金運用勘定利息は、貸出金利息の減少、コールローン利息及び買入手形利息の減少を主因に前年比35億99百万円減少し、405億65百万円となりました。

資金調達勘定の平均残高は、預金及び譲渡性預金の増加を主因に前年比474億4百万円増加し、2兆4,408億円となりました。資金調達勘定利息は、預金利息の減少等により前年比27億20百万円減少し、39億35百万円となりました。

国内業務部門

種類	期別	平均残高	利息	利回り
		金額(百万円)	金額(百万円)	(%)
資金運用勘定	前連結会計年度	2,477,366	43,220	1.74
	当連結会計年度	2,526,168	40,384	1.59
うち貸出金	前連結会計年度	1,504,238	31,295	2.08
	当連結会計年度	1,462,959	27,951	1.91
うち商品有価証券	前連結会計年度	103	0	0.10
	当連結会計年度	56	0	0.23
うち有価証券	前連結会計年度	878,557	11,443	1.30
	当連結会計年度	973,081	12,234	1.25
うちコールローン 及び買入手形	前連結会計年度	57,457	273	0.47
	当連結会計年度	57,749	72	0.12
うち買現先勘定	前連結会計年度			
	当連結会計年度			
うち債券貸借取引 支払保証金	前連結会計年度			
	当連結会計年度			
うち預け金	前連結会計年度	2,546	2	0.10
	当連結会計年度	10,094	10	0.09
資金調達勘定	前連結会計年度	2,375,903	5,952	0.25
	当連結会計年度	2,428,610	3,841	0.15
うち預金	前連結会計年度	2,248,626	5,320	0.23
	当連結会計年度	2,278,768	3,378	0.14
うち譲渡性預金	前連結会計年度	116,490	541	0.46
	当連結会計年度	136,091	377	0.27
うちコールマネー 及び売渡手形	前連結会計年度	621	1	0.31
	当連結会計年度	410	0	0.11
うち売現先勘定	前連結会計年度			
	当連結会計年度			
うち債券貸借取引 受入担保金	前連結会計年度			
	当連結会計年度			
うちコマーシャル・ ペーパー	前連結会計年度			
	当連結会計年度			
うち借入金	前連結会計年度	10,031	73	0.73
	当連結会計年度	11,411	27	0.24

(注) 1 「平均残高」は、原則として日々の残高の平均に基づいて算出しておりますが、金融業以外の国内連結子会社については、期首と期末の残高に基づく平均残高を利用しております。

2 「国内業務部門」は国内店の円建取引であります。

ただし、円建対非居住者取引等は国際業務部門に含めております。

3 「資金運用勘定」は、無利息預け金の平均残高(前連結会計年度7,383百万円、当連結会計年度7,039百万円)を控除して表示しております。

国際業務部門

種類	期別	平均残高	利息	利回り
		金額(百万円)	金額(百万円)	(%)
資金運用勘定	前連結会計年度	37,504	1,018	2.71
	当連結会計年度	24,734	214	0.86
うち貸出金	前連結会計年度	3,512	111	3.18
	当連結会計年度	2,338	28	1.20
うち商品有価証券	前連結会計年度			
	当連結会計年度			
うち有価証券	前連結会計年度	16,460	443	2.69
	当連結会計年度	11,374	132	1.16
うちコールローン 及び買入手形	前連結会計年度	16,941	461	2.72
	当連結会計年度	9,846	52	0.53
うち買現先勘定	前連結会計年度			
	当連結会計年度			
うち債券貸借取引 支払保証金	前連結会計年度			
	当連結会計年度			
うち預け金	前連結会計年度			
	当連結会計年度	246	0	0.19
資金調達勘定	前連結会計年度	37,528	777	2.07
	当連結会計年度	24,635	128	0.52
うち預金	前連結会計年度	5,589	69	1.24
	当連結会計年度	4,605	9	0.20
うち譲渡性預金	前連結会計年度			
	当連結会計年度			
うちコールマネー 及び売渡手形	前連結会計年度	11,867	290	2.44
	当連結会計年度	7,558	54	0.72
うち売現先勘定	前連結会計年度			
	当連結会計年度			
うち債券貸借取引 受入担保金	前連結会計年度			
	当連結会計年度			
うちコマースナル・ ペーパー	前連結会計年度			
	当連結会計年度			
うち借入金	前連結会計年度			
	当連結会計年度			

(注) 1 「国際業務部門」は国内店の外貨建取引であります。

ただし、円建対非居住者取引等は国際業務部門に含めております。

2 国際業務部門の国内店外貨建取引の平均残高は月次カレント方式(前月末TT仲値を当該月のノンエクスチェンジ取引に適用する方式)により算出しております。

3 「資金運用勘定」は、無利息預け金の平均残高(前連結会計年度12百万円、当連結会計年度10百万円)を控除して表示しております。

合計

種類	期別	平均残高(百万円)			利息(百万円)			利回り (%)
		小計	相殺 消去額 ()	合計	小計	相殺 消去額 ()	合計	
資金運用勘定	前連結会計年度	2,514,871	19,991	2,494,880	44,239	74	44,165	1.77
	当連結会計年度	2,550,902	12,401	2,538,501	40,599	34	40,565	1.59
うち貸出金	前連結会計年度	1,507,751		1,507,751	31,406		31,406	2.08
	当連結会計年度	1,465,298		1,465,298	27,979		27,979	1.90
うち商品有価証券	前連結会計年度	103		103	0		0	0.10
	当連結会計年度	56		56	0		0	0.23
うち有価証券	前連結会計年度	895,017		895,017	11,886		11,886	1.32
	当連結会計年度	984,455		984,455	12,367		12,367	1.25
うちコールローン 及び買入手形	前連結会計年度	74,399		74,399	735		735	0.98
	当連結会計年度	67,595		67,595	125		125	0.18
うち買現先勘定	前連結会計年度							
	当連結会計年度							
うち債券貸借取引 支払保証金	前連結会計年度							
	当連結会計年度							
うち預け金	前連結会計年度	2,546		2,546	2		2	0.10
	当連結会計年度	10,341		10,341	10		10	0.10
資金調達勘定	前連結会計年度	2,413,431	19,991	2,393,440	6,729	74	6,655	0.27
	当連結会計年度	2,453,246	12,401	2,440,844	3,969	34	3,935	0.16
うち預金	前連結会計年度	2,254,215		2,254,215	5,389		5,389	0.23
	当連結会計年度	2,283,373		2,283,373	3,387		3,387	0.14
うち譲渡性預金	前連結会計年度	116,490		116,490	541		541	0.46
	当連結会計年度	136,091		136,091	377		377	0.27
うちコールマネー 及び売渡手形	前連結会計年度	12,489		12,489	292		292	2.34
	当連結会計年度	7,969		7,969	55		55	0.69
うち売現先勘定	前連結会計年度							
	当連結会計年度							
うち債券貸借取引 受入担保金	前連結会計年度							
	当連結会計年度							
うちコマースル・ ペーパー	前連結会計年度							
	当連結会計年度							
うち借入金	前連結会計年度	10,031		10,031	73		73	0.73
	当連結会計年度	11,411		11,411	27		27	0.24

(注) 1 「相殺消去額」は、国内業務部門と国際業務部門の間の資金貸借の平均残高及び利息であります。

2 「資金運用勘定」は、無利息預け金の平均残高(前連結会計年度7,396百万円、当連結会計年度7,049百万円)を控除して表示しております。

(3) 国内・国際業務部門別役務取引の状況

当連結会計年度の役務取引等収益は、保険販売などの代理業務手数料の増加を主因に前年比96百万円増加し、74億82百万円となりました。このうち国内業務部門は、前年比1億2百万円増加し74億15百万円、国際業務部門は、前年比5百万円減少し67百万円となりました。

役務取引等費用は、前年比8百万円増加し17億14百万円となりました。このうち国内業務部門は前年比9百万円増加し16億86百万円、国際業務部門は、前年とほぼ同水準の28百万円となりました。

種類	期別	国内業務部門	国際業務部門	合計
		金額(百万円)	金額(百万円)	金額(百万円)
役務取引等収益	前連結会計年度	7,313	72	7,386
	当連結会計年度	7,415	67	7,482
うち預金・貸出業務	前連結会計年度	2,742		2,742
	当連結会計年度	2,718		2,718
うち為替業務	前連結会計年度	2,368	71	2,440
	当連結会計年度	2,224	65	2,289
うち証券関連業務	前連結会計年度	681		681
	当連結会計年度	723		723
うち代理業務	前連結会計年度	515		515
	当連結会計年度	767		767
うち保護預り ・貸金庫業務	前連結会計年度	263		263
	当連結会計年度	258		258
うち保証業務	前連結会計年度	325	1	326
	当連結会計年度	281	2	283
役務取引等費用	前連結会計年度	1,676	29	1,706
	当連結会計年度	1,686	28	1,714
うち為替業務	前連結会計年度	680	26	707
	当連結会計年度	688	25	714

(注) 1 「国内業務部門」は国内店の円建取引、「国際業務部門」は国内店の外貨建取引であります。

ただし、円建対非居住者取引等は国際業務部門に含めております。

2 相殺消去額については、該当ありません。

(4) 国内・国際業務部門別預金残高の状況

預金の種類別残高(未残)

種類	期別	国内業務部門	国際業務部門	合計
		金額(百万円)	金額(百万円)	金額(百万円)
預金合計	前連結会計年度	2,295,424	4,415	2,299,839
	当連結会計年度	2,308,768	4,990	2,313,758
うち流動性預金	前連結会計年度	1,197,510		1,197,510
	当連結会計年度	1,222,607		1,222,607
うち定期性預金	前連結会計年度	1,057,786		1,057,786
	当連結会計年度	1,064,984		1,064,984
うちその他	前連結会計年度	40,126	4,415	44,541
	当連結会計年度	21,175	4,990	26,166
譲渡性預金	前連結会計年度	112,456		112,456
	当連結会計年度	152,658		152,658
総合計	前連結会計年度	2,407,880	4,415	2,412,296
	当連結会計年度	2,461,426	4,990	2,466,416

(注) 1 「国内業務部門」は国内店の円建取引、「国際業務部門」は国内店の外貨建取引であります。

ただし、円建対非居住者取引等は国際業務部門に含めております。

2 流動性預金 = 当座預金 + 普通預金 + 貯蓄預金 + 通知預金

定期性預金 = 定期預金 + 定期積金

3 相殺消去額については、該当ありません。

(5) 国内・海外別貸出金残高の状況
業種別貸出状況(残高・構成比)

業種別	平成21年 3月31日	
	貸出金残高(百万円)	構成比(%)
国内 (除く特別国際金融取引勘定分)	1,532,315	100.00
製造業	163,129	10.65
農業	1,158	0.07
林業	223	0.01
漁業	12	0.00
鉱業	2,240	0.15
建設業	62,511	4.08
電気・ガス・熱供給・水道業	35,514	2.32
情報通信業	16,129	1.05
運輸業	56,176	3.67
卸売・小売業	136,137	8.88
金融・保険業	69,061	4.51
不動産業	182,508	11.91
各種サービス業	182,133	11.89
国・地方公共団体	225,048	14.69
その他	400,327	26.12
海外及び特別国際金融取引勘定分		
政府等		
金融機関		
その他		
合計	1,532,315	

業種別	平成22年 3月31日	
	貸出金残高(百万円)	構成比(%)
国内 (除く特別国際金融取引勘定分)	1,492,384	100.00
製造業	162,643	10.90
農業、林業	1,352	0.09
漁業	13	0.00
鉱業、採石業、砂利採取業	2,230	0.15
建設業	50,657	3.39
電気・ガス・熱供給・水道業	32,765	2.20
情報通信業	20,968	1.41
運輸業、郵便業	66,705	4.47
卸売業、小売業	125,090	8.38
金融業、保険業	42,895	2.87
不動産業、物品賃貸業	212,139	14.22
その他のサービス業	149,591	10.02
国・地方公共団体	231,672	15.52
その他	393,658	26.38
海外及び特別国際金融取引勘定分		
政府等		
金融機関		
その他		
合計	1,492,384	

(注) 1 「国内」とは、当行及び国内連結子会社であります。

2 日本標準産業分類の改訂(平成19年11月)に伴い、当連結会計年度から業種の表示を一部変更しております。

外国政府等向け債権残高(国別)

該当ありません。

(6) 国内・国際業務部門別有価証券の状況

有価証券残高(末残)

種類	期別	国内業務部門	国際業務部門	合計
		金額(百万円)	金額(百万円)	金額(百万円)
国債	前連結会計年度	346,392		346,392
	当連結会計年度	474,603		474,603
地方債	前連結会計年度	161,743		161,743
	当連結会計年度	173,378		173,378
社債	前連結会計年度	288,745		288,745
	当連結会計年度	308,246		308,246
株式	前連結会計年度	53,226		53,226
	当連結会計年度	60,651		60,651
その他の証券	前連結会計年度	27,771	15,584	43,355
	当連結会計年度	25,833	2,461	28,295
合計	前連結会計年度	877,879	15,584	893,464
	当連結会計年度	1,042,713	2,461	1,045,175

- (注) 1 「国内業務部門」は国内店の円建取引、「国際業務部門」は国内店の外貨建取引であります。
ただし、円建対非居住者取引等は国際業務部門に含めております。
- 2 「その他の証券」には、外国債券及び外国株式を含んでおります。
- 3 相殺消去額については、該当ありません。

[次へ](#)

(単体情報)

(参考)

当行の単体情報のうち、参考として以下の情報を掲げております。

1 損益状況(単体)

(1) 損益の概要

	前事業年度 (百万円)(A)	当事業年度 (百万円)(B)	増減(百万円) (B) - (A)
業務粗利益	38,302	42,070	3,768
経費(除く臨時処理分)	27,770	28,326	556
人件費	14,823	14,860	37
物件費	11,679	12,126	447
税金	1,267	1,339	72
業務純益(一般貸倒引当金繰入前)	10,531	13,744	3,213
一般貸倒引当金繰入額		307	307
業務純益	10,531	14,051	3,520
うち債券関係損益	3,805	779	4,584
臨時損益	4,467	8,188	3,721
株式関係損益	2,981	1,009	1,972
不良債権処理損失	374	7,246	6,872
貸出金償却	17	1	16
個別貸倒引当金繰入額		6,765	6,765
債権売却損	172	213	41
その他	184	266	82
その他臨時損益	1,111	67	1,178
経常利益	6,063	5,863	200
特別損益	1,232	31	1,263
うち固定資産処分損益	166	114	52
うち減損損失	4	27	23
税引前当期純利益	7,296	5,831	1,465
法人税、住民税及び事業税	42	1,783	1,741
法人税等調整額	1,232	1,302	70
法人税等合計	1,274	3,086	1,812
当期純利益	6,021	2,744	3,277

(注) 1 業務粗利益 = 資金運用収支 + 役務取引等収支 + その他業務収支

2 業務純益 = 業務粗利益 - 経費(除く臨時処理分) - 一般貸倒引当金繰入額

3 「臨時損益」とは、損益計算書中「その他経常収益・費用」から一般貸倒引当金繰入額を除き、退職給付費用のうち臨時費用処理分等を加えたものであります。

4 債券関係損益 = 国債等債券売却益 + 国債等債券償還益 - 国債等債券売却損 - 国債等債券償還損 - 国債等債券償却

5 株式関係損益 = 株式等売却益 - 株式等売却損 - 株式等償却

(2) 営業経費の内訳

	前事業年度 (百万円)(A)	当事業年度 (百万円)(B)	増減(百万円) (B) - (A)
給料・手当	11,347	11,275	72
退職給付費用	897	932	35
福利厚生費	167	109	58
減価償却費	1,427	1,866	439
土地建物機械賃借料	1,367	911	456
営繕費	127	138	11
消耗品費	460	432	28
給水光熱費	336	304	32
旅費	65	70	5
通信費	701	701	0
広告宣伝費	247	231	16
租税公課	1,267	1,339	72
その他	9,456	10,114	658
計	27,870	28,429	559

(注) 損益計算書中「営業経費」の内訳であります。

2 利鞘(国内業務部門)(単体)

	前事業年度 (%) (A)	当事業年度 (%) (B)	増減 (%) (B) - (A)
(1) 資金運用利回	1.74	1.59	0.15
(イ)貸出金利回	2.07	1.90	0.17
(ロ)有価証券利回	1.29	1.25	0.04
(2) 資金調達原価	1.40	1.31	0.09
(イ)預金等利回	0.24	0.15	0.09
(ロ)外部負債利回	0.52	0.10	0.42
(3) 総資金利鞘	-	0.34	0.06

(注) 1 「国内業務部門」とは、国内店の円建取引であります。

2 「外部負債」 = コールマネー + 売渡手形 + 借入金

3 ROE(単体)

	前事業年度 (%) (A)	当事業年度 (%) (B)	増減 (%) (B) - (A)
業務純益ベース (一般貸倒引当金繰入前)	6.83	8.93	2.10
業務純益ベース	6.83	9.13	2.30
当期純利益ベース	3.90	1.78	2.12

[次へ](#)

4 預金・貸出金の状況(単体)

(1) 預金・貸出金の残高

	前事業年度 (百万円)(A)	当事業年度 (百万円)(B)	増減(百万円) (B) - (A)
預金(未残)	2,300,516	2,314,434	13,918
預金(平残)	2,255,170	2,284,050	28,880
貸出金(未残)	1,543,405	1,503,191	40,214
貸出金(平残)	1,519,520	1,476,246	43,274

(2) 個人・法人別預金残高(国内)

	前事業年度 (百万円)(A)	当事業年度 (百万円)(B)	増減(百万円) (B) - (A)
個人	1,722,629	1,746,448	23,819
法人	428,263	424,636	3,627
その他	149,622	143,348	6,274
合計	2,300,516	2,314,434	13,918

(注) 1 譲渡性預金を除いております。

2 「その他」は、公金、金融機関等であります。

(3) 消費者ローン残高

	前事業年度 (百万円)(A)	当事業年度 (百万円)(B)	増減(百万円) (B) - (A)
消費者ローン残高	392,192	387,151	5,041
うち住宅ローン残高	369,844	366,875	2,969
うちその他ローン残高	22,347	20,275	2,072

(4) 中小企業等貸出金

		前事業年度 (A)	当事業年度 (B)	増減 (B) - (A)
中小企業等貸出金残高	百万円	916,459	888,883	27,576
総貸出金残高	百万円	1,543,405	1,503,191	40,214
中小企業等貸出金比率	/ %	59.37	59.13	0.24
中小企業等貸出先件数	件	67,986	66,615	1,371
総貸出先件数	件	68,314	66,947	1,367
中小企業等貸出先件数比率	/ %	99.51	99.50	0.01

(注) 中小企業等とは、資本金3億円(ただし、卸売業は1億円、小売業、飲食業、物品賃貸業等は5千万円)以下の会社又は常用する従業員が300人(ただし、卸売業、物品賃貸業等は100人、小売業、飲食業は50人)以下の企業等であります。

5 債務の保証(支払承諾)の状況(単体)

支払承諾の残高内訳

種類	前事業年度		当事業年度	
	口数(件)	金額(百万円)	口数(件)	金額(百万円)
手形引受				
信用状	5	23	4	33
保証	2,096	9,859	1,850	8,282
計	2,101	9,883	1,854	8,316

6 内国為替の状況(単体)

区分		前事業年度		当事業年度	
		口数(千口)	金額(百万円)	口数(千口)	金額(百万円)
送金為替	各地へ向けた分	6,055	6,057,967	5,719	5,326,517
	各地より受けた分	6,359	5,767,507	6,192	5,344,311
代金取立	各地へ向けた分	883	967,072	739	721,493
	各地より受けた分	898	1,057,460	756	817,766

7 外国為替の状況(単体)

区分		前事業年度	当事業年度
		金額(百万米ドル)	金額(百万米ドル)
仕向為替	売渡為替	449	333
	買入為替	258	187
被仕向為替	支払為替	155	143
	取立為替	6	7
合計		869	671

[前へ](#) [次へ](#)

(自己資本比率の状況)

(参考)

自己資本比率は、銀行法第14条の2の規定に基づき、銀行がその保有する資産等に照らし自己資本の充実の状況が適当であるかどうかを判断するための基準(平成18年金融庁告示第19号。以下、「告示」という。)に定められた算式に基づき、連結ベースと単体ベースの双方について算出しております。

なお、当行は、国内基準を適用のうえ、信用リスク・アセットの算出においては標準的手法を、オペレーショナル・リスク相当額に係る額の算出においては平成21年3月期は基礎的手法を、平成22年3月期からは粗利益配分手法を採用しております。

連結自己資本比率(国内基準)

項目		平成21年3月31日	平成22年3月31日
		金額(百万円)	金額(百万円)
基本的項目 (Tier 1)	資本金	15,400	15,400
	うち非累積的永久優先株		
	新株式申込証拠金		
	資本剰余金	8,307	8,307
	利益剰余金	119,660	122,029
	自己株式()	2,497	2,507
	自己株式申込証拠金		
	社外流出予定額()	552	552
	その他有価証券の評価差損()		
	為替換算調整勘定		
	新株予約権		
	連結子法人等の少数株主持分	450	659
	うち海外特別目的会社の発行する 優先出資証券		
	営業権相当額()		
	のれん相当額()		
	企業結合等により計上される 無形固定資産相当額()		
	証券化取引に伴い増加した自己資本相当額()		
	繰延税金資産の控除前の〔基本的項目〕計 (上記各項目の合計額)		
	繰延税金資産の控除金額()		
	計 (A)	140,767	143,335
補完的項目 (Tier 2)	うちステップ・アップ金利条項付の 優先出資証券(注1)		
	土地の再評価額と再評価の直前の帳簿価額の 差額の45%相当額		
	一般貸倒引当金	8,946	9,390
	負債性資本調達手段等		
	うち永久劣後債務(注2)		
	うち期限付劣後債務及び期限付優先株(注3)		
計	8,946	9,390	
うち自己資本への算入額 (B)	6,474	6,127	
控除項目	控除項目(注4) (C)	144	126
自己資本額	(A) + (B) - (C) (D)	147,097	149,336
リスク・ アセット等	資産(オン・バランス)項目	933,360	893,023
	オフ・バランス取引等項目	15,142	13,810
	信用リスク・アセットの額 (E)	948,503	906,833
	オペレーショナル・リスク相当額に係る額 ((G)/8%) (F)	87,382	73,601
	(参考) オペレーショナル・リスク相当額 (G)	6,990	5,888
計(E) + (F) (H)	1,035,886	980,435	
連結自己資本比率(国内基準) = D / H × 100(%)		14.20	15.23
(参考) Tier 1 比率 = A / H × 100(%)		13.58	14.61

- (注) 1 告示第28条第2項に掲げるもの、すなわち、ステップ・アップ金利等の特約を付すなど償還を行う蓋然性を有する株式等(海外特別目的会社の発行する優先出資証券を含む。)であります。
- 2 告示第29条第1項第3号に掲げる負債性資本調達手段で次に掲げる性質のすべてを有するものであります。
- (1) 無担保で、かつ、他の債務に劣後する払込済のものであること
 - (2) 一定の場合を除き、償還されないものであること
 - (3) 業務を継続しながら損失の補てんに充当されるものであること
 - (4) 利払い義務の延期が認められるものであること
- 3 告示第29条第1項第4号及び第5号に掲げるものであります。ただし、期限付劣後債務は契約時における償還期間が5年を超えるものに限られております。
- 4 告示第31条第1項第1号から第6号に掲げるものであり、他の金融機関の資本調達手段の意図的な保有相当額、及び第2号に規定するものに対する投資に相当する額が含まれております。

単体自己資本比率(国内基準)

項目		平成21年3月31日	平成22年3月31日
		金額(百万円)	金額(百万円)
基本的項目 (Tier 1)	資本金	15,400	15,400
	うち非累積的永久優先株		
	新株式申込証拠金		
	資本準備金	8,287	8,287
	その他資本剰余金	19	19
	利益準備金	9,405	9,405
	その他利益剰余金	110,641	112,280
	その他		
	自己株式()	2,497	2,507
	自己株式申込証拠金		
	社外流出予定額()	552	552
	その他有価証券の評価差損()		
	新株予約権		
	営業権相当額()		
	のれん相当額()		
	企業結合により計上される無形固定資産相当額()		
	証券化取引に伴い増加した自己資本相当額()		
	繰延税金資産の控除前の〔基本的項目〕計(上記各項目の合計額)		
	繰延税金資産の控除金額()		
	計 (A)	140,703	142,331
補完的項目 (Tier 2)	うちステップ・アップ金利条項付の優先出資証券(注1)		
	うち海外特別目的会社の発行する優先出資証券		
	土地の再評価額と再評価の直前の帳簿価額の差額の45%相当額		
	一般貸倒引当金	6,127	5,820
	負債性資本調達手段等		
うち永久劣後債務(注2)			
うち期限付劣後債務及び期限付優先株(注3)			
計	6,127	5,820	
うち自己資本への算入額 (B)	6,127	5,820	
控除項目	控除項目(注4) (C)		
自己資本額	(A) + (B) - (C) (D)	146,831	148,152
リスク・アセット等	資産(オン・バランス)項目	931,089	892,952
	オフ・バランス取引等項目	15,142	13,810
	信用リスク・アセットの額 (E)	946,232	906,762
	オペレーショナル・リスク相当額に係る額 ((G)/8%) (F)	85,052	71,470
	(参考) オペレーショナル・リスク相当額 (G)	6,804	5,717
	計 (E) + (F) (H)	1,031,284	978,233
単体自己資本比率(国内基準) = D / H × 100 (%)		14.23	15.14
(参考) Tier 1 比率 = A / H × 100 (%)		13.64	14.54

- (注) 1 告示第40条第2項に掲げるもの、すなわち、ステップ・アップ金利等の特約を付すなど償還を行う蓋然性を有する株式等(海外特別目的会社の発行する優先出資証券を含む。)であります。
- 2 告示第41条第1項第3号に掲げる負債性資本調達手段で次に掲げる性質のすべてを有するものであります。
- (1) 無担保で、かつ、他の債務に劣後する払込済のものであること
 - (2) 一定の場合を除き、償還されないものであること
 - (3) 業務を継続しながら損失の補てんに充当されるものであること
 - (4) 利払い義務の延期が認められるものであること
- 3 告示第41条第1項第4号及び第5号に掲げるものであります。ただし、期限付劣後債務は契約時における償還期間が5年を超えるものに限られております。
- 4 告示第43条第1項第1号から第5号に掲げるものであり、他の金融機関の資本調達手段の意図的な保有相当額が含まれております。

[前へ](#) [次へ](#)

(資産の査定)

(参考)

資産の査定は、「金融機能の再生のための緊急措置に関する法律」(平成10年法律第132号)第6条に基づき、当行の貸借対照表の社債(当該社債を有する金融機関がその元本の償還及び利息の支払の全部又は一部について保証しているものであって、当該社債の発行が金融商品取引法(昭和23年法律第25号)第2条第3項に規定する有価証券の私募によるものに限る。)、貸出金、外国為替、その他資産中の未収利息及び仮払金、支払承諾見返の各勘定に計上されるもの並びに貸借対照表に注記することとされている有価証券の貸付けを行っている場合のその有価証券(使用貸借又は貸借契約によるものに限る。)について債務者の財政状態及び経営成績等を基礎として次のとおり区分するものであります。

1 破産更生債権及びこれらに準ずる債権

破産更生債権及びこれらに準ずる債権とは、破産手続開始、更生手続開始、再生手続開始の申立て等の事由により経営破綻に陥っている債務者に対する債権及びこれらに準ずる債権をいう。

2 危険債権

危険債権とは、債務者が経営破綻の状態には至っていないが、財政状態及び経営成績が悪化し、契約に従った債権の元本の回収及び利息の受取りができない可能性の高い債権をいう。

3 要管理債権

要管理債権とは、3ヵ月以上延滞債権及び貸出条件緩和債権をいう。

4 正常債権

正常債権とは、債務者の財政状態及び経営成績に特に問題がないものとして、上記1から3までに掲げる債権以外のものに区分される債権をいう。

資産の査定額

債権の区分	平成21年3月31日	平成22年3月31日
	金額(百万円)	金額(百万円)
破産更生債権及びこれらに準ずる債権	27,688	29,318
危険債権	35,390	33,119
要管理債権	3,178	1,404
正常債権	1,492,954	1,451,921

[前へ](#)

2 【生産、受注及び販売の状況】

「生産、受注及び販売の状況」は、銀行業における業務の特殊性のため、該当する情報がないので記載しておりません。

3 【対処すべき課題】

平成19年4月から3年間に亘って取り組んでまいりました中期経営計画「‘ Evolution(エボリューション)2010 ’」では、個人・法人・地域の皆さまに対するソリューションの提供を基本戦略として各種施策を展開し、一定の成果を収めることができました。

しかし、世界的な経済構造の変化や地球環境問題の深刻化、国内においては本格的な人口減少社会の到来など様々な変化が顕在化するとともに、金融界においては、ゆうちょ銀行の業務拡大や規制緩和の進展に伴う他業態からの参入など、勝ち残りをかけた熾烈な競争が益々激化しております。

当行では、こうした社会情勢の変化や金融界における新たな競争環境を見据えたうえで、直面する経営課題に迅速かつ的確に対応し、さらに進化・発展し続けるために、平成22年4月から向こう3か年を計画期間とする新たな中期経営計画「未来創造プラン2013」(平成22年4月～平成25年3月)を策定いたしました。

本計画では、当行の経営理念であります「地域密着と健全経営」に基づき、地域社会の繁栄と経済発展のためにこれまで以上に積極的な役割を果たし、「地域の皆さまとともに未来を創造する質の高い金融サービス業」の実現を目指してまいります。

そのために、お客さまロイヤルティ(お客さまの永続的信頼)の向上および高い健全性と低コスト・高収益体質を兼ね備えた銀行を構築すべく、「営業力の強化」、「経営基盤の強化」、「地域社会への貢献」の3つの基本戦略に取り組んでまいります。

具体的には、「営業力の強化」では、CS(お客さま満足度)の向上とソリューション営業をベースに、個人・法人営業基盤拡充戦略、地区特性に応じた地区戦略、営業チャネル戦略を推進してまいります。

「経営基盤の強化」では、市場運用力の強化、営業店業務プロセス改革、効率的な業務運営体制の構築、人材の育成と組織の活性化、内部管理態勢の充実を図ってまいります。

「地域社会への貢献」では、地域経済の活性化、地域社会への貢献、環境問題への取り組みを強化してまいります。

また、全役職員が共有し、実践する行動指針として、「感謝・謙虚」、「自信・誇り」、「誠実・清潔」、「挑戦・努力」、「親愛・信頼」の5項目を明示いたしました。これにより企業の社会的責任(CSR)とそれに基づくCS経営の推進および役職員一人ひとりの自立(律)意識の涵養を促し、本経営計画の完遂を目指してまいります。

さらに、地域密着型金融の推進に取り組むとともに、「金融円滑化に関する基本方針」に基づき、金融円滑化に向けた取り組みを適切かつ迅速に進めてまいります。

なお、現在進めております次期勘定系システム「Bank Vision(バンクビジョン)」につきましては、予定しております平成23年1月の稼働に向けて、移行作業に万全を期してまいります。

当行及びグループ各社は、今後とも、地域社会の繁栄と経済発展に貢献できるよう役職員一丸となって取り組んでまいり所存であります。

4 【事業等のリスク】

当行グループの事業その他に関するリスクについて、投資者の判断に重大な影響を及ぼす可能性があると考えられる主な事項を記載しております。

当行グループは、これらのリスクが顕在化する可能性を認識したうえで、発生の回避及び発生した場合には、迅速かつ適切な対応に努めてまいります。

なお、本項には将来に関する事項が含まれておりますが、当該事項は当連結会計年度末現在において判断したものであります。

(1) 信用リスク

不良債権の状況

景気動向等により取引先の財務内容等が悪化した場合、当行グループの不良債権及び与信関係費用が増加し、業績に悪影響を及ぼす可能性があります。

貸倒引当金の状況

当行グループでは、取引先の状況や担保価値などに基づいて貸倒引当金を計上しています。取引先の業況の悪化や担保価値の下落などにより、貸倒引当金が増加し、業績に悪影響を及ぼす可能性があります。

貸出先への対応

取引先に債務不履行等が生じた場合であっても、回収の効率・実効性等の観点から当行グループの債権者としての権利を行使しない場合や、取引先への支援のために債権放棄等を実行する場合があります。結果として貸倒引当金等の費用が増加し、業績に悪影響を及ぼす可能性があります。

(2) 市場リスク

金利リスク

資産と負債の金利または期間の不一致がある中で金利が変動した場合、収益の低下や損失が発生する可能性があります。

価格変動リスク

当行グループが保有する有価証券等の市場価格の変動により、減損や評価損が発生する可能性があります。

為替リスク

外貨建資産と負債について、為替相場の変動により損失が発生する可能性があります。

(3) 流動性リスク

当行グループの財務内容の悪化等により、資金繰りに悪影響を来したり短期借入金等の調達コストが増加し、業績に悪影響を及ぼす可能性があります。また、市場の混乱等により市場において取引ができない場合や、通常よりも高い金利での調達を余儀なくされる可能性があります。

(4) オペレーショナル・リスク

事務リスク

当行グループの役職員が正確な事務を怠る、あるいは事故・不正等を起こすことにより、損失が発生する可能性があります。

システムリスク

コンピュータシステムのダウンまたは誤作動等、コンピュータシステムの不具合や、コンピュータの不正使用、データ改ざん、情報漏洩等が発生した場合に、当行グループの信用や業績に悪影響を及ぼす可能性があります。

法務リスク

各種取引において、法令違反や不適切な契約等により損失が発生する可能性があります。

風評リスク

当行グループに対する市場やお客さまの間での否定的な世論が広まることによって、収益や資本、顧客基盤等に重大な影響を及ぼす可能性があります。

人的リスク

労務慣行の問題や職場の安全衛生環境の問題等に関連する訴訟等が発生した場合、当行グループの信用や業績に悪影響を及ぼす可能性があります。

有形資産リスク

自然災害、強盗、事故、資産管理の瑕疵等により、建物、車両、備品等の有形資産が損傷した場合、損失が発生する可能性があります。

(5) 自己資本に関するリスク

自己資本比率

平成22年3月期の連結自己資本比率は15.23%と、国内基準で要求される4%を上回っていますが、同基準を下回った場合には早期是正措置が発動され、金融庁から業務の全部または一部停止等の命令を受けることとなります。

繰延税金資産

当行グループでは、将来の課税所得の見積額を限度として、既に支払った税金のうち将来回収が可能と判断した額に係る繰延税金資産を計上していますが、課税制度の変更等により繰延税金資産の回収ができない場合には、業績に悪影響を及ぼす可能性があります。

(6) その他のリスク

戦略リスク

当行グループは「地域密着と健全経営」という経営理念に基づき、「地域の皆さまとともに未来を創造する質の高い金融サービス業」の実現を目指し、お客さまロイヤルティの向上および高い健全性と低コスト・高収益体質を兼ね備えた銀行構築に取り組んでおりますが、経営基盤とする山梨県及び西東京地区における経済情勢の悪化、あるいは他金融機関との競合激化により、戦略が想定した成果を生まない可能性があります。

固定資産の減損会計

「固定資産の減損に係る会計基準」及び「固定資産の減損に係る会計基準の適用指針」を適用し、所有する固定資産に損失が発生した場合には、業績に悪影響を及ぼす可能性があります。

大規模災害のリスク

東海地震等の大規模な災害で、当行グループの被災による損害のほか、取引先の業績悪化による信用リスクの上昇などを通じて、業績に悪影響を及ぼす可能性があります。

感染症の流行

新型インフルエンザ等感染症が大流行した場合、当行グループ役職員の欠勤の増加などにより、業務縮小などの可能性があるほか、経済活動への悪影響による取引先の業績悪化により信用リスクが増加するなど、当行の業績に悪影響を及ぼす可能性があります。

5 【経営上の重要な契約等】

該当ありません。

6 【研究開発活動】

該当ありません。

7 【財政状態、経営成績及びキャッシュ・フローの状況の分析】

当連結会計年度における財政状態、経営成績及びキャッシュ・フローの状況の分析は、以下のとおりであります。

なお、本文中における将来予想に関する記述は、有価証券報告書の提出日現在において入手可能な情報に基づき作成しており、実際の業績は環境の変化等により異なる結果となることがあります。

(1) 財政状態

総預金、国債・投資信託窓口販売残高

依然として金利が低水準で推移するなか、多様化するお客さまの資産運用ニーズに迅速かつ適切にお応えすべく、商品やサービスの充実に努めてまいりました結果、総預金(預金及び譲渡性預金)の期末残高は、個人預金、公金預金の増加(536億円)などにより、前年比541億円増加し2兆4,664億円となりました。

また、国債及び投資信託の窓口販売残高の合計は、前年比116億円増加し2,321億円となりました。

	前連結会計年度 (百万円)(A)	当連結会計年度 (百万円)(B)	増減(百万円) (B) - (A)
総預金	2,412,296	2,466,416	54,120
金融機関	56,072	47,715	8,357
公金	168,130	197,926	29,796
法人	464,848	473,693	8,845
個人	1,723,148	1,746,968	23,820
その他	95	112	17

	前連結会計年度 (百万円)(A)	当連結会計年度 (百万円)(B)	増減(百万円) (B) - (A)
国債	153,928	149,824	4,104
投資信託	66,545	82,321	15,776
合計	220,473	232,146	11,673

(注) 国債及び投資信託の残高は、売買の取扱高であり、連結貸借対照表には計上されておりません。

貸出金

個人向けローンや中堅・中小企業向け融資の拡大に努めるとともに、地方公共団体等の資金需要にも積極的にお応えしてまいりました。しかし、資金需要が総じて低調に推移するなか、期末残高は、法人・公共団体向け貸出の減少(332億円)を主因に前年比399億円減少し、1兆4,923億円となりました。

消費者ローン残高は、前年比50億円減少し3,897億円となりました。

	前連結会計年度 (百万円)(A)	当連結会計年度 (百万円)(B)	増減(百万円) (B) - (A)
貸出金	1,532,315	1,492,384	39,931

	前連結会計年度 (百万円)(A)	当連結会計年度 (百万円)(B)	増減(百万円) (B) - (A)
法人・公共団体向け貸出	1,131,987	1,098,725	33,262
中小企業等向け貸出	905,369	878,076	27,293
消費者ローン	394,845	389,776	5,069

有価証券

政府保証債・地方債などの公共債を引き受けるとともに、投資環境や市場動向を見極めながら効率的な運用に努めました。

当連結会計年度は、2,914億円(前年比908億円増)の購入・引受を行い、償還は1,025億円(前年比251億円増)となりました。また、売却は581億円(前年比35億円減)となりました。

その他有価証券の評価差額については、株式市況の回復などにより前年比210億円増加し、293億円の評価益となりました。このうち、株式は118億円(前年比72億円増)の評価益、債券は173億円(前年比108億円増)の評価益、その他は19百万円(前年比29億円増)の評価益となりました。評価差額293億円から、繰延税金負債112億円を控除した残額180億円(前年比126億円増)を、その他有価証券評価差額金に計上しております。

なお、当連結会計年度末から「金融商品に関する会計基準」(企業会計基準第10号 平成20年3月10日)及び「金融商品の時価等の開示に関する適用指針」(企業会計基準適用指針第19号 平成20年3月10日)を適用しておりますが、これによる連結財務諸表への影響は軽微であります。

	前連結会計年度 (百万円)(A)	当連結会計年度 (百万円)(B)	増減(百万円) (B) - (A)
有価証券	893,464	1,045,175	151,711
国債	346,392	474,603	128,211
地方債	161,743	173,378	11,635
社債	288,745	308,246	19,501
株式	53,226	60,651	7,425
その他	43,355	28,295	15,060

	前連結会計年度 (百万円)(A)	当連結会計年度 (百万円)(B)	増減(百万円) (B) - (A)
その他有価証券評価差額	8,219	29,302	21,083
うち株式評価差額	4,624	11,898	7,274
うち債券評価差額	6,557	17,384	10,827
うちその他評価差額	2,962	19	2,981

繰延税金資産・負債

繰延税金資産は、税務上の繰越欠損金が減少したことなどから2億円減少いたしました。また、各項目の回収スケジュールを見直した結果、評価性引当額が11億円減少いたしました。

繰延税金負債は、その他有価証券評価益の増加により82億円増加いたしました。

以上の結果、当年度末の繰延税金資産(負債)の純額は前年比96億円減少し、4億円の繰延税金負債となりました。

	前連結会計年度 (百万円)(A)	当連結会計年度 (百万円)(B)	増減(百万円) (B) - (A)
繰延税金資産			
貸倒引当金	11,140	10,956	184
有価証券償却	4,028	4,889	861
退職給付引当金	3,953	4,247	294
税務上の繰越欠損金	833	21	812
減価償却費	507	451	56
その他	3,699	3,350	349
繰延税金資産小計	24,164	23,916	248
評価性引当額	10,434	11,579	1,145
繰延税金資産合計	13,729	12,337	1,392
繰延税金負債			
その他有価証券評価差額金	2,823	11,212	8,389
その他	1,679	1,568	111
繰延税金負債合計	4,503	12,780	8,277
繰延税金資産の純額 (は繰延税金負債の純額)	9,226	443	9,669

自己資本に占める繰延税金資産(その他有価証券評価差額を除く)の割合

		前連結会計年度 (A)	当連結会計年度 (B)	増減 (B) - (A)
純資産額(連結貸借対照表)	百万円	146,722	161,976	15,254
純資産額に対する 繰延税金資産の割合	%	8.21	6.64	1.57
Tier 額	百万円	140,767	143,335	2,568
Tier 額に対する 繰延税金資産の割合	%	8.56	7.51	1.05

(注) Tier 額は、自己資本比率算定上の自己資本額のうち、基本的項目の金額であります。

不良債権残高

リスク管理債権(連結)及び金融再生法に基づく開示債権(当行単体)の状況、及びこれらの保全状況は以下の通りであります。

当連結会計年度は、景気低迷によるお取引先企業の業況悪化等があったものの、従来同様お取引先企業に対する経営相談や支援機能の強化、早期事業再生に向けた積極的な取り組みを行ったことから、不良債権残高は減少いたしました。

なお、部分直接償却は実施しておりません。

リスク管理債権(連結)

		前連結会計年度 (A)	当連結会計年度 (B)	増減 (B) - (A)
破綻先債権額	百万円	12,302	13,687	1,385
延滞債権額	百万円	52,038	50,113	1,925
3カ月以上延滞債権額	百万円	382	150	232
貸出条件緩和債権額	百万円	2,795	1,253	1,542
合計	百万円	67,518	65,205	2,313
貸出金等残高	百万円	1,534,286	1,492,384	41,902
リスク管理債権比率 ÷	%	4.40	4.36	0.04
担保・保証等による保全額	百万円	63,949	63,063	886
保全率 ÷	%	94.71	96.71	2.00
一般貸倒引当金残高	百万円	8,946	9,390	444
保全率 (+) ÷	%	107.96	111.11	3.15

部分直接償却を実施した場合のリスク管理債権残高及びリスク管理債権比率は、以下のとおりとなります。

(当連結会計年度 連結)

		実施前 (A)	実施後 (B)	増減 (B) - (A)
破綻先債権額	百万円	13,687	1,990	11,697
延滞債権額	百万円	50,113	42,597	7,516
3カ月以上延滞債権額	百万円	150	150	0
貸出条件緩和債権額	百万円	1,253	1,253	0
合計	百万円	65,205	45,991	19,214
リスク管理債権比率	%	4.36	3.12	1.24

金融再生法開示債権(単体)

		前事業年度 (A)	当事業年度 (B)	増減 (B) - (A)
破産更生債権及び これらに準ずる債権	百万円	27,688	29,318	1,630
危険債権	百万円	35,390	33,119	2,271
要管理債権	百万円	3,178	1,404	1,774
小計	百万円	66,257	63,842	2,415
正常債権	百万円	1,492,954	1,451,921	41,033
合計	百万円	1,559,211	1,515,763	43,448
開示債権比率	÷ %	4.24	4.21	0.03
担保・保証等による保全額	百万円	63,115	61,879	1,236
保全率	÷ %	95.25	96.92	1.67

(注) 「担保・保証等による保全額」に含まれている要管理債権に対する貸倒引当金は、要管理先債権に対する貸倒引当金を、要管理先債権に対する要管理債権の割合により按分し計上しております。

部分直接償却を実施した場合の金融再生法開示債権及び開示債権比率は、以下のとおりとなります。
(当事業年度 単体)

		実施前 (A)	実施後 (B)	増減 (B) - (A)
破産更生債権及び これらに準ずる債権	百万円	29,318	11,354	17,964
危険債権	百万円	33,119	33,119	0
要管理債権	百万円	1,404	1,404	0
小計	百万円	63,842	45,878	17,964
正常債権	百万円	1,451,921	1,451,921	0
合計	百万円	1,515,763	1,497,799	17,964
開示債権比率	÷ %	4.21	3.06	1.15

引当金

当連結会計年度は、景気低迷によるお取引先企業の業況悪化等により、個別貸倒引当金は30億円増加いたしました。

	前連結会計年度 (百万円)(A)	当連結会計年度 (百万円)(B)	増減(百万円) (B) - (A)
一般貸倒引当金	8,946	9,390	444
個別貸倒引当金	24,562	27,581	3,019
役員賞与引当金	22	23	1
役員退職慰労引当金	616	461	155
睡眠預金払戻損失引当金	355	226	129
偶発損失引当金	220	300	80
退職給付引当金 (連結貸借対照表計上額純額)	4,761	5,494	733
前払年金費用	2,379	1,660	719
退職給付引当金	7,141	7,155	14

自己資本比率(国内基準)

自己資本額が当期純利益の計上により22億円増加し、リスク・アセット等が貸出金の減少等により554億円減少したことから、自己資本比率は前年比1.03ポイント上昇し15.23%となりました。

また、Tier (基本的項目)比率も1.03ポイント上昇し14.61%となりました。

なお、オペレーショナル・リスク相当額に係る額の算出においては、当連結会計年度から粗利益配分手法を採用しております。

		前連結会計年度 (A)	当連結会計年度 (B)	増減 (B) - (A)
基本的項目 (Tier)	百万円	140,767	143,335	2,568
補完的項目	百万円	6,474	6,127	347
控除項目()	百万円	144	126	18
自己資本額	百万円	147,097	149,336	2,239
リスク・アセット等	百万円	1,035,886	980,435	55,451
自己資本比率	÷ %	14.20	15.23	1.03
Tier 比率	÷ %	13.58	14.61	1.03

(2) 経営成績

資金利益

資金運用収益は、貸出金利息の減少などにより前年比36億円減少し、405億円となりました。資金調達費用は、預金利息の減少などにより前年比27億円減少し39億円となりました。この結果、資金利益は前年比8億円減少し366億円となりました。

	前連結会計年度 (百万円)(A)	当連結会計年度 (百万円)(B)	増減(百万円) (B) - (A)
資金運用収益	44,165	40,565	3,600
貸出金利息	31,406	27,979	3,427
有価証券利息配当金	11,886	12,367	481
コールローン利息及び 買入手形利息	735	125	610
その他	136	93	43
資金調達費用	6,655	3,935	2,720
預金利息	5,389	3,387	2,002
譲渡性預金利息	541	377	164
コールマネー利息及び 売渡手形利息	292	55	237
その他	431	114	317
資金利益	37,509	36,629	880

役務取引等利益

保険販売手数料の増加などにより、役務取引等利益は前年比89百万円増加し57億円となりました。

	前連結会計年度 (百万円)(A)	当連結会計年度 (百万円)(B)	増減(百万円) (B) - (A)
役務取引等収益	7,386	7,482	96
受入為替手数料	2,441	2,291	150
その他の役務収益	4,944	5,191	247
役務取引等費用	1,706	1,714	8
支払為替手数料	707	714	7
その他の役務費用	998	999	1
役務取引等利益	5,679	5,768	89

その他業務利益

国債等債券関係損益が前年比45億円増加したことなどから、その他業務利益は前年比46億円増加し、15億円となりました。

	前連結会計年度 (百万円)(A)	当連結会計年度 (百万円)(B)	増減(百万円) (B) - (A)
その他業務収益	6,944	7,064	120
その他業務費用	10,002	5,466	4,536
その他業務利益	3,058	1,598	4,656

国債等債券関係損益は以下のとおりであります。

	前連結会計年度 (百万円)(A)	当連結会計年度 (百万円)(B)	増減(百万円) (B) - (A)
国債等債券売却益	975	1,098	123
国債等債券償還益			
国債等債券売却損	2,870	317	2,553
国債等債券償還損			
国債等債券償却	1,910	2	1,908
国債等債券関係損益	3,805	779	4,584

その他経常損益

株式関係損益が前年比31億円増加しましたが、不良債権処理費用が前年比79億円増加したことなどから、その他経常損益は前年比36億円減少し 78億円となりました。

	前連結会計年度 (百万円)(A)	当連結会計年度 (百万円)(B)	増減(百万円) (B) - (A)
その他経常収益	1,838	2,311	473
その他経常費用	6,007	10,150	4,143
その他経常損益	4,169	7,839	3,670

株式関係損益は以下のとおりであります。

	前連結会計年度 (百万円)(A)	当連結会計年度 (百万円)(B)	増減(百万円) (B) - (A)
株式等売却益	1,406	1,179	227
株式等売却損	393	24	369
株式等償却	3,711	739	2,972
株式関係損益	2,699	415	3,114

不良債権処理費用は以下のとおりであります。

	前連結会計年度 (百万円)(A)	当連結会計年度 (百万円)(B)	増減(百万円) (B) - (A)
一般貸倒引当金繰入額	215	444	229
個別貸倒引当金繰入額	175	7,402	7,577
貸出金償却	60	53	7
債権売却損	185	234	49
偶発損失引当金繰入額	184	266	82
その他	0		0
不良債権処理費用	471	8,402	7,931

営業経費

システム更改費用の増加等による物件費の増加により、営業経費は前年比6億円増加し292億円となりました。

	前連結会計年度 (百万円)(A)	当連結会計年度 (百万円)(B)	増減(百万円) (B) - (A)
人件費	15,735	15,776	41
物件費	11,552	12,101	549
税金	1,290	1,364	74
営業経費	28,578	29,243	665

特別損益

特別利益が13百万円減少し、特別損失も固定資産処分損の減少などにより35百万円減少したことから、特別損益は前年比23百万円増加し 28百万円となりました。

	前連結会計年度 (百万円)(A)	当連結会計年度 (百万円)(B)	増減(百万円) (B) - (A)
特別利益	126	113	13
睡眠預金払戻損失引当金戻入益		82	82
償却債権取立益	23	15	8
収用補償金	40	15	25
その他	62		62
特別損失	177	142	35
固定資産処分損	166	114	52
減損損失	4	27	23
その他	7		7
特別損益	51	28	23

(3) キャッシュ・フローの状況

営業活動によるキャッシュ・フロー

預金、譲渡性預金が541億円増加、借入金が466億円増加したことなどから、920億円のキャッシュイン（前期は1,372億円のキャッシュイン）となりました。

投資活動によるキャッシュ・フロー

有価証券の取得を2,914億円行いましたが、売却・償還が1,607億円あったことなどから、1,356億円のキャッシュアウト（前期は662億円のキャッシュアウト）となりました。

財務活動によるキャッシュ・フロー

配当金の支払いなどにより、11億円のキャッシュアウト（前期は11億円のキャッシュアウト）となりました。

以上の結果、現金及び現金同等物の期末残高は、842億円（前期比447億円減少）となりました。

	前連結会計年度 (百万円)(A)	当連結会計年度 (百万円)(B)	増減(百万円) (B) - (A)
営業活動によるキャッシュ・フロー	137,248	92,036	45,212
投資活動によるキャッシュ・フロー	66,253	135,694	69,441
財務活動によるキャッシュ・フロー	1,102	1,117	15
現金及び現金同等物の期末残高	129,018	84,251	44,767

第3 【設備の状況】

1 【設備投資等の概要】

当連結会計年度は、中期経営計画達成のための戦略的な投資や勘定系システム更改に伴う投資等、銀行業において49億40百万円、リース業において61百万円の投資を行いました。

また、当連結会計年度において、主要な設備の除却、売却等はありません。

2 【主要な設備の状況】

当連結会計年度末における主要な設備の状況は次のとおりであります。

銀行業

平成22年3月31日現在

	会社名	店舗名 その他	所在地	設備の 内容	土地		建物	動産	リース 資産	ソフト ウェア	合計	従業員数 (人)
					面積 (㎡)	帳簿価額(百万円)						
当行		本店 他24店	山梨県 甲府市	店舗	32,641 (5,532)	4,090	2,559	1,380	268		8,300	599
		吉田支店 他50店	山梨県 富士吉田 市他	店舗	73,047 (5,883)	5,641	3,146	677			9,465	625
		東京支店 他14店	東京都	店舗	8,064 (3,475)	914	377	199			1,492	190
		電算 センター	山梨県 甲府市	電算 センター	3,122 ()	87	541	424	99	5,570	6,723	106
		研修 センター	山梨県 甲府市	研修 センター	2,953 ()	1,541	855	336			2,733	1
		ローン センター	山梨県 甲府市	ローン センター	920 ()	124	433	18			576	52
		甲府寮 他61ヶ所	山梨県 甲府市他	社宅・寮	23,634 (7,299)	1,019	941	12			1,972	2
		その他	山梨県 甲府市他	その他	26,327 (2,056)	206	350	15			572	
国内連結 子会社	山梨中央 保証 株式会社	本店	山梨県 甲府市	営業所	()			1		0	1	4
	山梨中銀 ビジネス サービス 株式会社	本店 他1店	山梨県 甲府市他	営業所	()							31

リース業

平成22年3月31日現在

	会社名	店舗名 その他	所在地	設備の 内容	土地		建物	動産	リース 資産	ソフト ウェア	合計	従業員数 (人)
					面積 (㎡)	帳簿価額(百万円)						
国内連結 子会社	山梨中銀 リース 株式会社	本店 他1店	山梨県 甲府市他	営業所	()			1	10	21	33	11

その他の事業

平成22年3月31日現在

	会社名	店舗名 その他	所在地	設備の 内容	土地	建物	動産	リース 資産	ソフト ウェア	合計	従業員数 (人)
					面積 (㎡)						
国内連結 子会社	山梨中銀 ディーシー カード 株式会社	本店	山梨県 甲府市	営業所	()	0	2		3	6	12
	山梨中銀 経営コン サルティ ング 株式会社	本店	山梨県 甲府市	営業所	()		1			1	10

- (注) 1 土地の面積欄の()内は、借地の面積(うち書き)であり、その年間賃借料は建物も含め440百万円であります。
2 動産は、事務機械1,669百万円、その他1,402百万円であります。
3 当行の海外駐在員事務所1か所、店舗外現金自動設備132か所は、上記に含めて記載しております。
4 土地及び建物の帳簿価額には、その他の有形固定資産に含まれている遊休資産の帳簿価額を含んでおります。

3 【設備の新設、除却等の計画】

当行及び連結子会社の設備投資については、営業基盤の強化とともに、合理化・効率化の進展を目的として計画を策定しております。

当連結会計年度末において計画中である重要な設備の新設、除却等は次のとおりであります。

(1) 新設、改修

会社名	店舗名 その他	所在地	区分	事業の別	設備の 内容	投資予定金額 (百万円)		資金調達 方法	着手年月	完了予定 年月
						総額	既支払額			
当行	本店他	山梨県 甲府市他	改修等	銀行業	店舗等	1,087	346	自己資金		
	本店他	山梨県 甲府市他	新設等	銀行業	事務機械	609		自己資金		
	本店他	山梨県 甲府市他	更改	銀行業	勘定系 システム	10,568	6,602	自己資金	平成19年 10月	平成23年 1月

- (注) 1 上記設備計画の記載金額には、消費税及び地方消費税を含んでおります。
2 店舗等及び事務機械の主なものは、平成23年3月までに設置予定であります。

(2) 売却、除却等

該当ありません。

第4 【提出会社の状況】

1 【株式等の状況】

(1) 【株式の総数等】

【株式の総数】

種類	発行可能株式総数(株)
普通株式	398,000,000
計	398,000,000

【発行済株式】

種類	事業年度末現在 発行数(株) (平成22年3月31日)	提出日現在 発行数(株) (平成22年6月29日)	上場金融商品取引所 名又は登録認可金融 商品取引業協会名	内容
普通株式	189,915,000	184,915,000	東京証券取引所 (市場第一部)	単元株式数は1,000株であります。
計	189,915,000	184,915,000		

(注) 平成22年5月26日開催の取締役会決議に基づき、平成22年6月1日に自己株式5,000,000株の消却を実施しました。

(2) 【新株予約権等の状況】

該当ありません。

(3) 【行使価額修正条項付新株予約権付社債券等の行使状況等】

平成22年2月1日以後に開始する事業年度に係る有価証券報告書から適用されるため、記載事項はありません。

(4) 【ライツプランの内容】

該当ありません。

(5) 【発行済株式総数、資本金等の推移】

年月日	発行済株式 総数増減数 (千株)	発行済株式 総数残高 (千株)	資本金増減額 (千円)	資本金残高 (千円)	資本準備金 増減額 (千円)	資本準備金 残高 (千円)
平成11年4月1日～ 12年3月31日(注)	2,000	189,915		15,400,000		8,287,374

(注) 1 利益による株式の消却
2 平成22年5月26日開催の取締役会決議に基づき、平成22年6月1日に自己株式5,000,000株の消却を実施しました。

(6) 【所有者別状況】

平成22年3月31日現在

区分	株式の状況(1単元の株式数1,000株)								単元未満株式の状況(株)
	政府及び地方公共団体	金融機関	金融商品取引業者	その他の法人	外国法人等		個人その他	計	
					個人以外	個人			
株主数(人)	0	72	30	420	131	3	6,264	6,920	
所有株式数(単元)	0	84,413	1,233	32,479	13,480	4	56,835	188,444	1,471,000
所有株式数の割合(%)	0.00	44.80	0.65	17.24	7.15	0.00	30.16	100.00	

(注) 自己株式5,638,584株は、「個人その他」に5,638単元、「単元未満株式の状況」に584株含まれております。

(7) 【大株主の状況】

平成22年3月31日現在

氏名又は名称	住所	所有株式数(千株)	発行済株式総数に対する所有株式数の割合(%)
日本トラスティ・サービス信託銀行株式会社(信託口)	東京都中央区晴海一丁目8番11号	9,615	5.21
株式会社三菱東京UFJ銀行	東京都千代田区丸の内二丁目7番1号	8,962	4.86
明治安田生命保険相互会社(常任代理人 資産管理サービス信託銀行株式会社)	東京都千代田区丸の内二丁目1番1号 (東京都中央区晴海一丁目8番12号 晴海アイランドトリトンスクエア オフィスタワーZ棟)	6,047	3.28
東京海上日動火災保険株式会社	東京都千代田区丸の内一丁目2番1号	5,600	3.03
山梨中央銀行職員持株会	山梨県甲府市丸の内一丁目20番8号	4,913	2.66
株式会社損害保険ジャパン	東京都新宿区西新宿一丁目26番1号	3,549	1.92
日本マスタートラスト信託銀行株式会社(信託口)	東京都港区浜松町二丁目11番3号	3,395	1.84
株式会社常陽銀行(常任代理人 日本マスタートラスト信託銀行株式会社)	茨城県水戸市南町二丁目5番5号 (東京都港区浜松町二丁目11番3号)	3,217	1.74
富国生命保険相互会社(常任代理人 資産管理サービス信託銀行株式会社)	東京都千代田区内幸町二丁目2番2号 (東京都中央区晴海一丁目8番12号 晴海アイランドトリトンスクエア オフィスタワーZ棟)	3,000	1.62
学校法人帝京大学	東京都板橋区加賀二丁目11番1号	2,977	1.61
計		51,276	27.82

(注) 1 上記の信託銀行所有株式数のうち、当該銀行の信託業務に係る株式数は、次のとおりです。

日本トラスティ・サービス信託銀行株式会社(信託口) 9,615千株

日本マスタートラスト信託銀行株式会社(信託口) 3,395千株

2 当行は、平成22年3月31日現在、自己株式を5,638千株(2.96%)保有しておりますが、上記大株主から除外しております。

3 株式会社三菱UFJフィナンシャル・グループから、平成16年11月15日付で大量保有報告書の提出があり、平成16年10月31日付で以下の株式を所有している旨の報告を受けておりますが、当行として当事業年度末時点における所有株式数の確認ができませんので、上記大株主の状況では考慮しておりません。

氏名又は名称	住所	所有株式数 (千株)	発行済株式総数に対する 所有株式数の割合(%)
株式会社三菱東京UFJ銀行	東京都千代田区丸の内二丁目7番1号	8,962	4.72
三菱UFJ信託銀行株式会社	東京都千代田区丸の内一丁目4番5号	2,081	1.10
三菱UFJ証券株式会社	東京都千代田区丸の内二丁目4番1号	27	0.01
三菱UFJセキュリティーズ インターナショナル	6 Broadgate, London EC2M 2AA, United Kingdom	330	0.17
三菱UFJ投信株式会社	東京都千代田区丸の内一丁目4番5号	154	0.08
計		11,554	6.08

4 Platinum Investment Management Limitedから、平成19年12月7日付で大量保有報告書の提出があり、平成19年12月3日現在で以下の株式を所有している旨の報告を受けておりますが、当行として当事業年度末時点における所有株式数の確認ができませんので、上記大株主の状況では考慮しておりません。

氏名又は名称	住所	所有株式数 (千株)	発行済株式総数に対する 所有株式数の割合(%)
Platinum Investment Management Limited	Level 8,7 Macquarie Place, Sydney NSW 2000, Australia	8,760	4.61

(8) 【議決権の状況】

【発行済株式】

平成22年3月31日現在

区分	株式数(株)	議決権の数(個)	内容
無議決権株式			
議決権制限株式(自己株式等)			
議決権制限株式(その他)			
完全議決権株式(自己株式等)	(自己保有株式) 普通株式 5,638,000		単元株式数は1,000株であります。
完全議決権株式(その他)	普通株式 182,806,000	182,806	同上
単元未満株式	普通株式 1,471,000		1単元(1,000株)未満の株式であります。
発行済株式総数	189,915,000		
総株主の議決権		182,806	

(注) 「単元未満株式」欄の普通株式には、当行所有の自己株式584株が含まれております。

【自己株式等】

平成22年3月31日現在

所有者の氏名 又は名称	所有者の住所	自己名義 所有株式数 (株)	他人名義 所有株式数 (株)	所有株式数 の合計 (株)	発行済株式 総数に対する 所有株式数 の割合(%)
(自己保有株式) 株式会社山梨中央銀行	甲府市丸の内 一丁目20番8号	5,638,000		5,638,000	2.96
計		5,638,000		5,638,000	2.96

(9) 【ストックオプション制度の内容】

該当ありません。

2 【自己株式の取得等の状況】

【株式の種類等】 会社法第155条第3号及び第155条第7号による普通株式の取得

(1) 【株主総会決議による取得の状況】

該当ありません。

(2) 【取締役会決議による取得の状況】

会社法第155条第3号による取得

区分	株式数(株)	価額の総額(円)
取締役会(平成22年5月26日)での決議状況 (取得日平成22年5月27日)	1,793,000	638,308,000
当事業年度前における取得自己株式		
当事業年度における取得自己株式		
残存決議株式の総数及び価額の総額		
当事業年度の末日現在の未行使割合(%)		
当期間における取得自己株式	1,793,000	638,308,000
提出日現在の未行使割合(%)		

(3) 【株主総会決議又は取締役会決議に基づかないものの内容】

会社法第155条第7号による取得

区分	株式数(株)	価額の総額(円)
当事業年度における取得自己株式	26,010	12,116,623
当期間における取得自己株式	2,697	1,106,160

(注) 当期間における取得自己株式には、平成22年6月1日から本有価証券報告書提出日までの単元未満株式の買取りによる株式数は含まれておりません。

(4) 【取得自己株式の処理状況及び保有状況】

区分	当事業年度		当期間	
	株式数(株)	処分価額の総額(円)	株式数(株)	処分価額の総額(円)
引き受ける者の募集を行った取得自己株式				
消却の処分を行った取得自己株式			5,000,000	2,116,750,000
合併、株式交換、会社分割に係る移転を行った取得自己株式				
その他(単元未満株式の買増請求による売渡)	3,284	1,460,612		
保有自己株式数	5,638,584		2,434,281	

(注) 1 当期間における保有自己株式数には、平成22年6月1日から本有価証券報告書提出日までの単元未満株式の買取り及び買増しによる株式数は含まれておりません。

2 平成22年5月26日開催の取締役会決議に基づき、平成22年6月1日に自己株式5,000,000株の消却を実施しました。

3 【配当政策】

当行は、銀行業としての公共性に鑑み、健全経営を維持するため適正な内部留保の充実に努めるとともに、安定的な配当を継続実施することを基本方針としております。

また、剰余金の配当につきましては、中間配当と期末配当の年2回の配当を行うことを基本方針としております。配当の決定機関は、中間配当は取締役会、期末配当は株主総会であります。

当事業年度の剰余金の配当につきましては、1株当たり年6円（うち中間配当金3円）の普通配当といたしました。

内部留保資金につきましては、店舗設備の充実や機械化投資のほか、顧客サービスの向上や経営基盤の強化に向けて有効に活用いたします。

なお、当行は会社法第454条第5項に規定する中間配当を行うことができる旨を定款に定めております。

(注) 基準日が当事業年度に属する剰余金の配当は、以下のとおりであります。

決議年月日	配当金の総額 (百万円)	1株当たり配当額 (円)
平成21年11月13日 取締役会	552	3.0
平成22年6月29日 定時株主総会	552	3.0

4 【株価の推移】

(1) 【最近5年間の事業年度別最高・最低株価】

回次	第103期	第104期	第105期	第106期	第107期
決算年月	平成18年3月	平成19年3月	平成20年3月	平成21年3月	平成22年3月
最高(円)	976	955	820	690	542
最低(円)	610	714	551	441	359

(注) 最高・最低株価は東京証券取引所市場第一部におけるものであります。

(2) 【最近6月間の月別最高・最低株価】

月別	平成21年10月	11月	12月	平成22年1月	2月	3月
最高(円)	434	420	394	409	396	413
最低(円)	406	366	359	373	366	375

(注) 最高・最低株価は東京証券取引所市場第一部におけるものであります。

5 【役員 の 状 況】

役名	職名	氏名	生年月日	略歴	任期	所有株式数 (千株)
取締役会長	代表取締役	小野 堅太郎	昭和15年6月27日生	昭和39年4月 当行入行 平成3年7月 総合企画部副部長 兼企画課長 平成4年5月 東支店長 平成7年6月 取締役本店営業部長 平成9年6月 常務取締役東京支店長 平成11年6月 専務取締役 平成13年6月 代表取締役頭取 平成19年6月 代表取締役会長(現職)	(注)3	72
取締役頭取	代表取締役	芦澤 敏久	昭和18年3月25日生	昭和41年4月 当行入行 平成2年1月 青沼支店長 平成4年7月 富士支店長 平成7年7月 南支店長 平成11年6月 取締役吉田支店長 平成15年6月 常務取締役経営企画部長 平成17年6月 専務取締役 平成18年10月 代表取締役専務 平成19年6月 代表取締役頭取(現職)	(注)3	72
専務取締役	代表取締役	進藤 中	昭和22年8月21日生	昭和47年4月 当行入行 平成6年4月 営業本部法人部 審査グループ主任審査役 平成6年9月 後屋支店長 平成8年7月 八王子支店長 平成10年1月 本店営業部副部長兼融資課長 兼外国為替課長 平成11年11月 営業本部情報調査部長 平成13年6月 日下部支店長 平成15年6月 取締役人事部長 平成17年6月 常務取締役経営企画部長 平成21年6月 代表取締役専務(現職)	(注)3	27
常務取締役	融資審査部長	深澤 嘉彦	昭和22年11月19日生	昭和46年4月 当行入行 平成6年8月 南部支店長 平成9年6月 審査部副部長 平成12年2月 柳町支店長 平成15年6月 取締役本店営業部長 平成16年4月 取締役監査部長 平成17年6月 常務取締役営業本部長 平成19年6月 常務取締役融資審査部長(現職)	(注)3	21
常務取締役	経営企画部長	関光 良	昭和28年9月19日生	昭和52年4月 当行入行 平成10年6月 営業本部営業統括部営業開発 グループ主任調査役 平成11年6月 めじろ台支店長 平成13年11月 経営企画部部長代理兼企画課長 平成14年10月 経営企画部副部長兼企画課長 平成16年8月 経営企画部副部長 平成17年6月 営業本部営業統括部長 平成17年7月 執行役員営業本部営業統括部長 平成19年6月 取締役リスク統括部長 平成20年3月 取締役人事部長 平成21年6月 常務取締役経営企画部長(現職)	(注)3	18
取締役		細田 明男	昭和8年11月15日生	昭和56年6月 株式会社山梨放送取締役 昭和56年6月 当行監査役 昭和62年6月 当行取締役(現職)	(注)3	706

役名	職名	氏名	生年月日	略歴	任期	所有株式数 (千株)
取締役	本店営業 部長	くぬぎ 茂 夫	昭和26年1月3日生	昭和48年4月 当行入行 平成7年6月 和戸支店長 平成9年6月 青柳支店長 平成11年11月 総合企画部副部長兼企画課長 平成13年6月 営業本部情報調査部長 平成13年6月 営業本部公務部長 兼情報調査部長 平成13年7月 営業本部地域振興部長 平成15年5月 小笠原支店長 平成17年4月 営業本部西東京推進部長 兼八王子支店長 平成17年6月 取締役営業本部西東京推進部長 兼八王子支店長 平成19年6月 取締役東京支店長 兼西東京推進部長 平成21年4月 取締役本店営業部長(現職)	(注)3	20
取締役	営業統括 部長	有 井 昇	昭和27年2月18日生	昭和49年4月 当行入行 平成8年11月 八田支店長 平成11年6月 河口湖支店長 平成13年10月 長坂支店長 平成15年6月 営業本部公務・法人部長 平成16年8月 営業本部公務部長 平成17年7月 執行役員営業本部公務部長 平成19年6月 取締役営業統括部長(現職)	(注)3	18
取締役	人事部長	安 藤 昌 夫	昭和27年7月9日生	昭和51年4月 当行入行 平成9年2月 総合企画部経営管理グループ 主任調査役 平成9年7月 総合企画部主計グループ主任調査 役兼収益管理グループ主任調査役 平成12年10月 総合企画部部長代理兼主計グル ープ主任調査役兼収益管理グル ープ主任調査役 平成13年6月 総合企画部副部長兼主計グル ープ主任調査役兼収益管理グル ープ主任調査役 平成13年9月 経営企画部副部長兼主計グル ープ主任調査役兼収益管理グル ープ主任調査役 平成15年11月 白根支店長 平成17年6月 金融市場部長 平成17年7月 執行役員金融市場部長 平成19年6月 取締役金融市場部長 平成21年6月 取締役人事部長(現職)	(注)3	20
取締役	総務部長	田 中 正 信	昭和28年11月28日生	昭和51年4月 当行入行 平成11年1月 明見支店長 平成13年6月 都留支店長 平成16年4月 大月支店長 平成17年7月 執行役員大月支店長 平成18年9月 執行役員大月支店長 兼猿橋支店長 平成19年6月 取締役吉田支店長 兼明見支店長 平成20年6月 取締役吉田支店長 平成21年6月 取締役総務部長(現職)	(注)3	15
取締役	事務統括 部長	井 上 明 彦	昭和28年1月1日生	昭和50年4月 当行入行 平成11年7月 忍野支店長 平成13年10月 河口湖支店長 平成16年6月 貢川支店長 平成18年1月 貢川支店長兼西支店長 兼美術館前支店長 平成19年6月 事務統括部長 平成19年7月 執行役員事務統括部長 平成21年6月 取締役事務統括部長(現職)	(注)3	11

役名	職名	氏名	生年月日	略歴	任期	所有株式数 (千株)
取締役	吉田支店長	荻原政行	昭和28年7月13日生	昭和51年4月 当行入行 平成13年1月 東山梨支店長 平成15年6月 営業統括部副部長兼営業統括グループ主任調査役 平成16年6月 営業統括部副部長兼営業統括グループ主任調査役兼国際グループ主任調査役 平成16年8月 営業統括部副部長 平成17年4月 小笠原支店長 平成18年1月 小笠原支店長兼若草支店長兼甲西支店長 平成19年6月 貢川支店長兼西支店長兼美術館前支店長 平成19年7月 執行役員貢川支店長兼西支店長兼美術館前支店長 平成21年6月 執行役員吉田支店長 平成21年6月 取締役吉田支店長(現職)	(注)3	17
取締役	東京支店長	加藤正	昭和30年1月23日生	昭和53年4月 当行入行 平成13年6月 中央市場支店長 平成15年2月 融資審査部副部長兼審査グループ主任審査役 平成17年6月 柳町支店長 平成17年12月 柳町支店長兼東支店長 平成19年6月 八王子支店長 平成19年7月 執行役員八王子支店長 平成21年4月 執行役員東京支店長兼西東京推進部長 平成21年6月 取締役東京支店長(現職)	(注)3	11
常勤監査役		佐野武彦	昭和17年7月29日生	昭和41年4月 当行入行 平成2年4月 人事部副部長兼人事課長 平成5年3月 市川支店長 平成7年6月 新宿支店長 平成10年6月 常勤監査役(現職)	(注)4	38
常勤監査役		岩間美則	昭和29年1月10日生	昭和51年4月 当行入行 平成8年9月 審査部審査グループ主任審査役 平成9年7月 審査部審査第1グループ主任審査役 平成12年6月 上野原支店長 平成14年4月 融資審査部主任調査役 平成16年5月 本店営業部副部長兼融資課長兼外国為替課長 平成17年6月 監査部長 平成17年7月 執行役員監査部長 平成19年6月 常勤監査役(現職)	(注)4	18
監査役		武田與光	昭和16年6月28日生	平成10年3月 株式会社テンヨ武田代表取締役社長 平成10年3月 武田食品株式会社代表取締役社長(現職) 平成13年6月 当行監査役(現職) 平成16年3月 株式会社テンヨ武田代表取締役会長(現職)	(注)4	27
監査役		高野孫左衛門	昭和31年7月22日生	平成7年5月 株式会社吉字屋本店代表取締役社長(現職) 平成13年5月 ネットヨタ山梨株式会社代表取締役社長 平成16年6月 当行監査役(現職) 平成17年3月 山梨トヨペット株式会社代表取締役社長(現職)	(注)4	10
監査役		古屋俊仁	昭和20年8月4日生	昭和51年4月 古屋法律会計事務所開設弁護士、公認会計士、税理士各登録(現職) 平成20年6月 当行監査役(現職)	(注)4	13
計						1,134

- (注) 1 取締役 細田明男氏は、会社法第2条第15号に定める社外取締役であります。
- 2 監査役 武田與光、高野孫左衛門(高野総一から改名)及び古屋俊仁の各氏は、会社法第2条第16号に定める社外監査役であります。
- 3 任期は、平成21年3月期に係る定時株主総会終結の時から平成23年3月期に係る定時株主総会終結の時までであります。
- 4 任期は、平成20年3月期に係る定時株主総会終結の時から平成24年3月期に係る定時株主総会終結の時までであります。
- 5 平成22年7月1日付で、以下の通り取締役の異動を予定しております。

氏名	現役職名		新役職名	
	役名	職名	役名	職名
くぬぎ 茂夫	取締役	本店営業部長	取締役	営業統括部長
有井 昇	取締役	営業統括部長	取締役	本店営業部長

- 6 当行では、経営の意思決定の迅速化と業務執行機能の拡充により経営の効率化を図るとともに、人材の抜擢・登用により、常に「進化」を目指す銀行として組織の活性化を図り、もって環境の変化に迅速・的確に対応し、コーポレート・ガバナンスの実効性を確保することを目的として、執行役員制度を導入しております。

執行役員は、以下の通りであります。(平成22年7月1日就任予定)

- 渡辺 喜春 (融資審査部主任調査役)
- 降矢 英文 (業務集中部長)
- 広瀬 猛弘 (八王子支店長)
- 三宅 辰幸 (金融市場部長)
- 田辺 公久 (次期システム移行統括部長)
- 浅川 文明 (監査部長)
- 小泉 真 (経営管理部長)

6 【コーポレート・ガバナンスの状況等】

(1) 【コーポレート・ガバナンスの状況】

コーポレート・ガバナンスに関する基本的な考え方

当行は、銀行業としての社会的責任と公共的使命を認識し、健全経営の維持や経営の透明性の確保などを通じて地域社会からの信頼を確立し、地域社会の繁栄と経済の発展に貢献したいと考えております。

その実現のために、経営効率を高めるためのより強固な組織体制と内部統制の仕組みを構築し、役職員全員が高い倫理観を維持するとともに企業内容の積極的な開示に取り組むなど、コーポレート・ガバナンスの充実に向けた各種施策を継続的に実施してまいります。

企業統治の体制の概要

当行の取締役会は、有価証券報告書の提出日現在、取締役13名により構成し、当行の経営方針その他の重要事項を決定するとともに、取締役の業務執行状況を監督しております。なお、取締役のうち、社外取締役1名が業務執行から独立した立場で取締役会に加わることにより、取締役会の経営監督機能の強化を図っております。

なお、当行の取締役は15名以内とする旨を定款で定めております。

当行は監査役会設置会社であり、監査役会は、現在、監査役5名により構成し、うち社外監査役は3名であります。

なお、当行の監査役は5名以内とする旨を定款で定めております。

業務執行においては、代表取締役頭取が、取締役会の決定した基本方針に基づき、業務執行上の最高責任者として当行の業務を統括しております。なお、常務取締役以上の取締役および常勤監査役等が出席し、取締役会の決定した経営の基本方針に基づき、当行の全般的経営管理および業務執行に関わる重要事項について審議および決議する機関である常務会、また、常勤取締役、常勤監査役および執行役員が出席し、当行の経営に関わる諸問題について情報を共有し、経営の方向性を確認することを目的とする常勤役員会を設置しております。また、頭取の命によって、ALM委員会、内部統制委員会、コンプライアンス委員会、リスク管理委員会等、各種委員会を組成し、頭取の諮問事項および本部横断的に検討すべき課題等について研究・審議を行い、主要な会議体の運営を補完しております。

また、経営の効率化や組織の活性化を図るため、銀行の重要な業務執行を分担する最高位の職員として執行役員を任命しております。

当行は、総合的な金融機能を提供するため、保証、リース、クレジットカード、コンサルティング等を事業内容とする4つのグループ会社を擁し、グループとしての一体的な運営にあたっております。

当該体制を採用する理由

取締役会は、各取締役の業務執行状況を監督しており、その中で、業務執行を行う経営陣から独立性を有している社外取締役は客観的かつ大局的な視点に立ち、十分な助言を行っております。

一方、社外監査役は、経営全般の監視と有効な助言を行っております。また、監査役会は、内部監査部門及び会計監査人と相互に連携を図っており、ガバナンス体制が有効に機能する体制を敷いております。

内部統制システムの整備の状況及びリスク管理体制の整備の状況

A 取締役および使用人の職務執行が法令・定款に適合することを確保するための体制

- a 当行は、法令等遵守を経営の最重要課題と位置付け、全ての取締役および職員の行動規範として制定したコンプライアンス規定に則り、職務を執行しております。あわせて、具体的な手引きとしてコンプライアンスマニュアルを、また実践計画としてコンプライアンスプログラムを作成し、態勢を強化しております。さらに内部通報制度を有効に活用し、組織の自浄機能の向上に努めております。
- b コンプライアンス委員会は、当行全体のコンプライアンスに係る事項を統括・管理しております。
コンプライアンスに係る統括部署は、コンプライアンス委員会事務局を務め、各部所管業務に関するコンプライアンスへの取り組みについて統括・管理するとともに、同部署は法令等に違反する行為または違反の疑いがある行為について取締役会へ報告を行っております。
- c 各部所店に配置されたコンプライアンス責任者は、日常業務での違法性のチェックを行うとともに、違反行為等を発見した場合は当該業務に係る所管部またはコンプライアンス担当に報告しております。
- d 市民社会の秩序や安全に脅威を与える反社会的勢力とは、断固として対決します。
反社会的勢力への対応を統括する部署を定めるなど組織として対応する態勢を整備するとともに、警察や弁護士等の外部専門機関と連携し、不当要求に対しては毅然とした態度で臨みます。

B 取締役の職務の執行に係る情報の保存および管理に関する体制

- a 当行は、取締役の職務の執行に係る重要文書を、文書管理規定に則って保存することを義務付けております。
- b 特に株主総会議事録および取締役会議事録については、10年間の保存を義務付け、必要に応じて閲覧可能な状態を維持しております。
- c また、各取締役が関わるその他の重要な会議議事録および各種稟議書・回議書等についても、文書管理規定の定めるところに則り保存しております。
- d 情報の漏洩・滅失・紛失が生じた場合、顧客情報安全管理要領等に則り対応しております。

C 損失の危険の管理に関する規程その他の体制

- a 当行は、リスク・カテゴリー毎にリスク管理部署を定め、各種リスク管理規定に則った適正なりリスク管理に努めております。
- b リスク管理委員会は、当行全体の各種リスクに係る事項を統括・管理しております。
リスク管理に係る統括部署は、リスク管理委員会事務局を務め、各部所管業務に関するリスク管理への取り組みについて統括・管理するとともに、全てのリスクの把握に努めております。また、同部署はリスク管理状況について、必要に応じて取締役会へ報告を行っております。
- c 危機が表面化した場合、コンティンジェンシープラン等に則り、円滑な業務の遂行および事業の継続性確保に努めております。

D 取締役の職務の執行が効率的に行われることを確保するための体制

- a 当行は、執行役員制度に基づき執行役員を置き、取締役の補佐にあたらせる等、取締役の職務の効率的執行の確保に努めております。
- b 主要会議体の役割および付議基準を明確に定め、各種会議の効率的な運営を通して、取締役による迅速かつ合理的な意思決定に努めております。

- c 業務執行を委嘱された取締役および執行役員は、各種基本規定のもと所管する各種業務に必要な規定を制定し、それらの規定に則った適正な業務を執行いたします。
 - d 取締役は、常勤役員会、常務会、部長会等の会議に出席し、当行の全般的経営管理および業務執行に関わる重要事項について協議検討を行い、業務執行の適正化および迅速化に努めております。
 - e 取締役は、各業務執行部門に中期経営計画、総合予算計画および教育研修計画を策定させるとともに、それらの達成に向けて各業務への取り組みを促し、経営計画のマネジメントにあっております。
 - f 業務執行の適正を確保するため、監査部門は取締役会の定める内部監査規定等に則り、内部管理体制の有効性を検証しております。
- E 当行および子会社から成る企業集団における業務の適正を確保するための体制
- a グループ各社は、「グループ会社運営管理規定」に基づき各種業務に取り組むとともに、同規定内に記載した親会社である当行への協議・報告に関する取り決めに徹底することにより、グループ全体の業務の適正性の確保と連携強化に努めております。
 - b 当行の代表取締役頭取、代表取締役専務および所管部部長等は、グループ各社の非常勤取締役としての職務遂行を通して、企業集団としての一体性保持に努めております。
 - c グループ会社運営に関する統括部署およびコンプライアンス統括部署は、各社の代表取締役から定期的に業況およびコンプライアンスの状況等の報告をそれぞれ受けるとともに、適時指導・管理を行い、企業集団としての一体性保持に努めております。
 - d 当行内部監査部門は、グループ各社との業務監査委託契約に基づき監査を実施し、業務の適正化に努めております。
- F 財務報告の信頼性を確保するための体制
- 当行及びグループ各社は財務報告に係る内部統制の基本方針を定め、内部統制統括部署を経営企画部内に設置するなど財務報告に係る内部統制の態勢を構築するとともに、整備及び運用状況の有効性を評価することにより、財務報告の信頼性を確保しております。
- G 監査役職務を補助すべき使用人の配置およびその使用人の取締役からの独立性に関する事項
- a 当行は、監査役職務の実効性を高めるため、監査役室を設置するとともに専任の監査役スタッフを置き、監査役職務の補助にあたらせております。
 - b また、その使用人の取締役からの独立性を確保するため、専任の監査役スタッフの人事異動・考課については、監査役会の意見を尊重しております。
- H 取締役および使用人が監査役に報告をするための体制その他の監査役への報告に関する体制
- a 取締役は、業務または経営に重大な影響を与える事項を監査役に遅滞なく報告しております。
 - b 使用人は、業務または経営に重大な影響を与える事項を監査役の出席する重要な会議において適時適切に報告するとともに、その他必要な都度遅滞なく監査役へ報告しております。
- I その他監査役職務の監査が実効的に行われることを確保するための体制
- a 当行は、監査役が取締役会・常務会・その他重要な会議に出席し必要があると認めるときは意見を述べることを規定する等、監査役職務の監査の実効性確保に努めております。
 - b 監査役は、代表取締役および会計監査人等と定期的に意見交換を行い、内部監査部門との連携を強化し、必要と判断される要請を行う等、相互認識を深めるよう努めております。

(内部統制システム体制図)

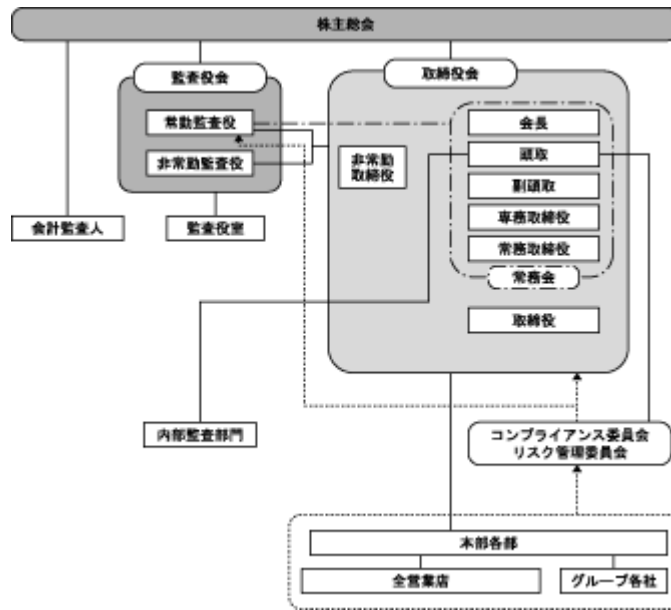

内部監査及び監査役監査の状況

当行の内部監査部門については、代表取締役頭取の直轄とし、被監査部門からの独立性を確保した監査部(平成22年3月31日現在、31名が在籍)を設置しております。監査部は、当行グループの内部統制の適切性、有効性を検証し、被監査部署における内部事務処理等の問題点の発見・指摘、内部管理態勢の評価及び問題点の改善方法の提言等を行っております。なお、内部監査の結果は、取締役会に定期的にあるいは随時報告しております。

当行は監査役会設置会社として、社外監査役3名と当行の業務に精通した常勤監査役2名によって監査役会を構成しております。なお、社外監査役1名は、弁護士、公認会計士、税理士として培われた高度な専門的知識と豊富な経験を有しております。監査役は、取締役会へ出席し、経営全般の監視と有効な助言を行っており、常勤監査役は、重要な意思決定の過程及び業務の執行状況を把握するため、常務会・常勤役員会・部長会及びリスク管理委員会等の重要な会議に出席し、必要に応じ意見を述べる等、適切な監査のための権限行使を行っております。また、監査役の職務を補助するため監査役室を設置し専任の監査役スタッフ2名を置いております。

会計監査人は、定期的に当行の主要業務について内部統制が有効に整備及び運用されているか監査を実施しております。

常勤監査役と監査部は、定期的な意見交換会、内部監査結果の監査役への報告、及び時宜に合った情報交換を実施しております。監査役と監査部および会計監査人は、定期的に意見交換を実施し、監査計画や実施した監査結果に係る情報を共有しております。

社外取締役及び社外監査役

社外取締役 細田明男氏とは、通常の銀行取引を行っております。

社外監査役 武田與光氏とは、同氏が代表取締役を務める株式会社テンヨ武田及び武田食品株式会社と共に、通常の銀行取引を行っております。

社外監査役 高野孫左工門(高野総一から改名)氏とは、同氏が代表取締役を務める株式会社吉字屋本店及び山梨トヨペット株式会社と共に、通常の銀行取引を行っております。

社外監査役 古屋俊仁氏とは、通常の銀行取引を行っております。また、当行の顧問弁護士として顧問契約を締結し、報酬を支払っております。

社外取締役は、県内複数の企業の取締役を歴任し、その豊富な経験と見識を活かし、外部の立場から客観的かつ大局的な視点に立った十分な助言を期待して選任しております。なお、一般株主と利益相反が生じるおそれがないものと判断し、東京証券取引所の有価証券上場規程に定める独立役員に指定しております。

社外監査役は、企業経営者としての豊富な経験、幅広い知見を活かし、あるいは、弁護士、公認会計士、税理士として培われた高度な専門的知識と豊富な経験等を活かし、経営全般の監視と有効な助言を期待し、選任しております。

社外取締役または社外監査役は適切に監督または監査することができるよう、取締役会において、毎月の業務執行状況、重要な事項の報告を受けております。また、社外監査役は、監査役会において、常勤監査役から重要な会議等の状況及び監査実施状況等の報告を受けております。

役員の報酬等の内容

当行の役員に対する報酬等は、「役員報酬」、「役員賞与金」、「役員退職慰労金」で構成されております。

「役員報酬」は、別途定める「役員報酬内規」に基づき決定した金額としております。

具体的には、株主総会で決議された取締役および監査役の報酬月額の内額を限度として、支給対象者の役位、経験等を総合的に勘案し、取締役に対しては取締役会の決議により、監査役に対しては監査役の協議により、各々の役員の報酬額を決定しております。

「役員賞与金」は、別途定める「役員賞与金内規」に基づき決定した金額としております。

具体的には、株主総会で決議された役員賞与金総額について、当該事業年度の業績等を総合的に勘案し、取締役に対しては取締役会の決議により、監査役に対しては監査役の協議により、各々の役員の賞与金額を決定しております。

「役員退職慰労金」は、別途定める「役員退職慰労金内規」に基づき決定した金額としております。

具体的には、株主総会で決議された内容に基づき、支給対象者の役位、在籍期間等を総合的に勘案し、取締役に対しては取締役会の決議により、監査役に対しては監査役の協議により、各々の役員の退職慰労金額を決定しております。

なお、役員ごとの連結報酬等の総額は、連結報酬等の総額が1億円以上である者が存在しないため、記載しておりません。

当事業年度(自 平成21年4月1日 至 平成22年3月31日)

役員区分	員数 (名)	報酬等の総額 (百万円)	報酬等の総額		
			基本報酬 (百万円)	賞与 (百万円)	退職慰労金 (百万円)
取締役 (社外取締役を除く。)	15	220	133	17	69
監査役 (社外監査役を除く。)	2	39	28	4	6
社外役員	4	15	9	1	4

(注) 使用人兼務役員の使用人給与額は90百万円、員数は9人であり、その内容は基本報酬81百万円、賞与9百万円です。

株式の保有状況

当行の保有する株式のうち、保有目的が純投資目的以外の目的の投資株式は119銘柄、その貸借対照表計上額は43,677百万円です。

保有目的が純投資目的以外の目的の投資株式(みなし保有株式及び非上場株式を除く)のうち、当事業年度の貸借対照表計上額の大きい順の10銘柄は次のとおりです。

銘柄	株式数 (株)	貸借対照表計上額 (百万円)	保有目的
東京電力株式会社	1,506,888	3,755	総合取引の推進、取引関係強化のため
東京海上ホールディングス株式会社	1,212,000	3,191	経営戦略上の緊密な関係の維持、強化のため
小田急電鉄株式会社	3,569,315	2,776	総合取引の推進、取引関係強化のため
住友不動産株式会社	1,214,290	2,160	総合取引の推進、取引関係強化のため
株式会社三菱UFJフィナンシャルグループ	4,203,150	2,059	経営戦略上の緊密な関係の維持、強化のため
株式会社常陽銀行	4,905,000	2,045	経営戦略上の緊密な関係の維持、強化のため
東海旅客鉄道株式会社	2,000	1,424	総合取引の推進、取引関係強化のため
三菱地所株式会社	844,789	1,292	総合取引の推進、取引関係強化のため
電源開発株式会社	391,080	1,204	総合取引の推進、取引関係強化のため
富士急行株式会社	2,473,668	1,125	総合取引の推進、取引関係強化のため

保有目的が純投資目的である投資株式の貸借対照表計上額、受取配当金、売却損益及び評価損益

	前事業年度	当事業年度					
	貸借対照表計上額(百万円)	貸借対照表計上額(百万円)	受取配当金(百万円)	売却損益(百万円)	評価損益(百万円)	貸借対照表計上額と取得原価の差額(百万円)	減損処理額(百万円)
上場株式	15,139	20,372	325	1,154	3,695	3,553	141
非上場株式							

当事業年度中に投資株式のうち、保有目的を純投資目的から純投資目的以外の目的に変更したものが該当ありません。

当事業年度中に投資株式のうち、保有目的を純投資目的以外の目的から純投資目的に変更したものの

銘柄	株式数(株)	貸借対照表計上額(百万円)
株式会社東芝	1,549,858	748
株式会社日清製粉グループ本社	602,307	726
オリンパス株式会社	212,000	636
株式会社三菱UFJフィナンシャルグループ	1,051,000	514
株式会社みずほフィナンシャルグループ	1,534,870	283
株式会社損害保険ジャパン	208,000	136
株式会社百十四銀行	370,000	134
新電元工業株式会社	121,000	42

会計監査の状況

当行は、会社法及び金融商品取引法に基づく監査契約を、有限責任監査法人トーマツと締結しており、会計監査業務を執行した公認会計士は、野中俊、園生裕之の両氏であります。

監査業務に係る補助者は公認会計士6名、公認会計士試験合格者8名、その他11名であります。

取締役の選任の決議要件

当行は、取締役の選任決議は、議決権を行使することができる株主の議決権の3分の1以上を有する株主が出席し、その議決権の過半数をもって行う旨、及び累積投票によらない旨を定款で定めております。

株主総会決議事項を取締役会で決議することができることとしている事項

A 自己株式の取得

当行は、機動的な資本政策を遂行することが可能となるよう、会社法第165条第2項の規定により、取締役会の決議によって市場取引等により自己の株式を取得することができる旨を定款で定めております。

B 中間配当

当行は、株主の皆様への利益還元を機動的に行うため、会社法第454条第5項の規定により、取締役会の決議によって、毎年9月30日の最終の株主名簿に記載または記録された株主または登録株式質権者に対し、中間配当を行うことができる旨を定款で定めております。

株主総会の特別決議要件

当行は、株主総会の円滑な運営を行うため、会社法第309条第2項に定める決議は、議決権を行使することができる株主の議決権の3分の1以上を有する株主が出席し、その議決権の3分の2以上をもって行う旨を定款で定めております。

(2) 【監査報酬の内容等】

【監査公認会計士等に対する報酬の内容】

区分	前連結会計年度		当連結会計年度	
	監査証明業務に基づく報酬(百万円)	非監査業務に基づく報酬(百万円)	監査証明業務に基づく報酬(百万円)	非監査業務に基づく報酬(百万円)
提出会社	63	14	63	3
連結子会社	9		8	
計	72	14	71	3

【その他重要な報酬の内容】

該当ありません。

【監査公認会計士等の提出会社に対する非監査業務の内容】

(前連結会計年度)

当行が監査公認会計士等に対して報酬を支払っている非監査業務の内容は、財務報告に係る内部統制に関する助言・指導であります。

(当連結会計年度)

当行が監査公認会計士等に対して報酬を支払っている非監査業務の内容は、金融商品の時価等の開示に関する助言・指導であります。

【監査報酬の決定方針】

該当ありません。

第5 【経理の状況】

1 当行の連結財務諸表は、「連結財務諸表の用語、様式及び作成方法に関する規則」(昭和51年大蔵省令第28号、以下「連結財務諸表規則」という。)に基づいて作成しておりますが、資産及び負債の分類並びに収益及び費用の分類は、「銀行法施行規則」(昭和57年大蔵省令第10号)に準拠しております。

ただし、前連結会計年度(自平成20年4月1日 至平成21年3月31日)は改正前の連結財務諸表規則に基づき作成し、当連結会計年度(自平成21年4月1日 至平成22年3月31日)は改正後の連結財務諸表規則に基づき作成しております。

2 当行の財務諸表は、「財務諸表等の用語、様式及び作成方法に関する規則」(昭和38年大蔵省令第59号、以下「財務諸表等規則」という。)に基づいて作成しておりますが、資産及び負債の分類並びに収益及び費用の分類は、「銀行法施行規則」(昭和57年大蔵省令第10号)に準拠しております。

ただし、前事業年度(自平成20年4月1日 至平成21年3月31日)は改正前の財務諸表等規則に基づき作成し、当事業年度(自平成21年4月1日 至平成22年3月31日)は改正後の財務諸表等規則に基づき作成しております。

3 当行は、金融商品取引法第193条の2第1項の規定に基づき、前連結会計年度(自平成20年4月1日 至平成21年3月31日)及び前事業年度(自平成20年4月1日 至平成21年3月31日)の連結財務諸表及び財務諸表については、監査法人トーマツの監査証明を受け、当連結会計年度(自平成21年4月1日 至平成22年3月31日)及び当事業年度(自平成21年4月1日 至平成22年3月31日)の連結財務諸表及び財務諸表については、有限責任監査法人トーマツの監査証明を受けております。

なお、従来から当行が監査証明を受けている監査法人トーマツは、監査法人の種類の変更により、平成21年7月1日をもって有限責任監査法人トーマツに名称変更しております。

4 当行は、連結財務諸表の適正性を確保するための特段の取組みを以下のとおり行っております。

会計基準等の内容を適切に把握できる体制を整備するため、公益財団法人財務会計基準機構へ加入し、同機構の行う研修や民間企業の行う研修等に参加しております。

1【連結財務諸表等】

(1)【連結財務諸表】

【連結貸借対照表】

(単位：百万円)

	前連結会計年度 (平成21年3月31日)	当連結会計年度 (平成22年3月31日)
資産の部		
現金預け金	129,280	84,472
コールローン及び買入手形	2,017	53,153
買入金銭債権	9,382	10,041
商品有価証券	92	8
有価証券	1, 7, 12 893,464	1, 7, 12 1,045,175
貸出金	2, 3, 4, 5, 6, 9 1,532,315	2, 3, 4, 5, 6, 9 1,492,384
外国為替	6 361	6 459
その他資産	7, 8 22,277	7, 8 18,551
有形固定資産	10, 11 27,995	10, 11 26,574
建物	8,966	9,121
土地	13,441	13,420
リース資産	589	269
建設仮勘定	726	399
その他の有形固定資産	4,272	3,363
無形固定資産	2,743	6,272
ソフトウェア	256	943
ソフトウェア仮勘定	1,893	4,652
リース資産	52	109
その他の無形固定資産	541	567
繰延税金資産	9,226	761
支払承諾見返	9,883	8,316
貸倒引当金	33,509	36,972
資産の部合計	2,605,532	2,709,198
負債の部		
預金	7 2,299,839	7 2,313,758
譲渡性預金	112,456	152,658
コールマネー及び売渡手形	7 11,591	-
借入金	7, 8 901	7, 8 47,528
外国為替	98	92
その他負債	15,683	15,494
役員賞与引当金	22	23
退職給付引当金	7,141	7,155
役員退職慰労引当金	616	461
睡眠預金払戻損失引当金	355	226
偶発損失引当金	220	300
繰延税金負債	-	1,204
支払承諾	9,883	8,316
負債の部合計	2,458,810	2,547,221

	前連結会計年度 (平成21年3月31日)	当連結会計年度 (平成22年3月31日)
純資産の部		
資本金	15,400	15,400
資本剰余金	8,307	8,307
利益剰余金	119,660	122,029
自己株式	2,497	2,507
株主資本合計	140,870	143,229
その他有価証券評価差額金	5,402	18,088
繰延ヘッジ損益	0	0
評価・換算差額等合計	5,402	18,088
少数株主持分	450	659
純資産の部合計	146,722	161,976
負債及び純資産の部合計	2,605,532	2,709,198

【連結損益計算書】

(単位：百万円)

	前連結会計年度 (自 平成20年 4月 1日 至 平成21年 3月31日)	当連結会計年度 (自 平成21年 4月 1日 至 平成22年 3月31日)
経常収益	60,333	57,423
資金運用収益	44,165	40,565
貸出金利息	31,406	27,979
有価証券利息配当金	11,886	12,367
コールローン利息及び買入手形利息	735	125
預け金利息	2	10
その他の受入利息	134	82
役務取引等収益	7,386	7,482
その他業務収益	6,944	7,064
その他経常収益	¹ 1,838	¹ 2,311
経常費用	52,950	50,509
資金調達費用	6,655	3,935
預金利息	5,389	3,387
譲渡性預金利息	541	377
コールマネー利息及び売渡手形利息	292	55
借入金利息	73	27
その他の支払利息	358	86
役務取引等費用	1,706	1,714
その他業務費用	² 10,002	5,466
営業経費	28,578	29,243
その他経常費用	6,007	10,150
貸倒引当金繰入額	39	7,847
その他の経常費用	³ 5,967	2,303
経常利益	7,383	6,913
特別利益	126	113
睡眠預金払戻損失引当金戻入益	-	82
償却債権取立益	23	15
固定資産処分益	0	-
収用補償金	40	15
その他の特別利益	62	-
特別損失	177	142
固定資産処分損	166	114
減損損失	4	27
その他の特別損失	7	-
税金等調整前当期純利益	7,331	6,885
法人税、住民税及び事業税	260	1,927
法人税等調整額	1,323	1,280
法人税等合計	1,583	3,208
少数株主利益又は少数株主損失()	26	201
当期純利益	5,774	3,475

【連結株主資本等変動計算書】

(単位：百万円)

	前連結会計年度 (自 平成20年 4月 1日 至 平成21年 3月31日)	当連結会計年度 (自 平成21年 4月 1日 至 平成22年 3月31日)
株主資本		
資本金		
前期末残高	15,400	15,400
当期変動額		
当期変動額合計	-	-
当期末残高	15,400	15,400
資本剰余金		
前期末残高	8,294	8,307
当期変動額		
自己株式の処分	12	0
当期変動額合計	12	0
当期末残高	8,307	8,307
利益剰余金		
前期末残高	114,900	119,660
当期変動額		
剰余金の配当	1,014	1,105
当期純利益	5,774	3,475
当期変動額合計	4,760	2,369
当期末残高	119,660	122,029
自己株式		
前期末残高	2,397	2,497
当期変動額		
自己株式の取得	175	12
自己株式の処分	75	1
当期変動額合計	99	10
当期末残高	2,497	2,507
株主資本合計		
前期末残高	136,196	140,870
当期変動額		
剰余金の配当	1,014	1,105
当期純利益	5,774	3,475
自己株式の取得	175	12
自己株式の処分	88	1
当期変動額合計	4,673	2,359
当期末残高	140,870	143,229

	前連結会計年度 (自 平成20年 4月 1日 至 平成21年 3月31日)	当連結会計年度 (自 平成21年 4月 1日 至 平成22年 3月31日)
評価・換算差額等		
その他有価証券評価差額金		
前期末残高	25,112	5,402
当期変動額		
株主資本以外の項目の当期変動額（純額）	19,709	12,685
当期変動額合計	19,709	12,685
当期末残高	5,402	18,088
繰延ヘッジ損益		
前期末残高	0	0
当期変動額		
株主資本以外の項目の当期変動額（純額）	0	0
当期変動額合計	0	0
当期末残高	0	0
評価・換算差額等合計		
前期末残高	25,111	5,402
当期変動額		
株主資本以外の項目の当期変動額（純額）	19,709	12,685
当期変動額合計	19,709	12,685
当期末残高	5,402	18,088
少数株主持分		
前期末残高	490	450
当期変動額		
株主資本以外の項目の当期変動額（純額）	40	209
当期変動額合計	40	209
当期末残高	450	659
純資産合計		
前期末残高	161,799	146,722
当期変動額		
剰余金の配当	1,014	1,105
当期純利益	5,774	3,475
自己株式の取得	175	12
自己株式の処分	88	1
株主資本以外の項目の当期変動額（純額）	19,749	12,894
当期変動額合計	15,076	15,253
当期末残高	146,722	161,976

【連結キャッシュ・フロー計算書】

(単位：百万円)

	前連結会計年度 (自 平成20年 4月 1日 至 平成21年 3月31日)	当連結会計年度 (自 平成21年 4月 1日 至 平成22年 3月31日)
営業活動によるキャッシュ・フロー		
税金等調整前当期純利益	7,331	6,885
減価償却費	2,156	2,186
減損損失	4	27
貸倒引当金の増減()	9,112	3,462
役員賞与引当金の増減額(は減少)	2	1
退職給付引当金の増減額(は減少)	33	14
役員退職慰労引当金の増減額(は減少)	76	154
睡眠預金払戻損失引当金の増減()	206	129
偶発損失引当金の増減()	111	79
資金運用収益	44,165	40,565
資金調達費用	6,655	3,935
有価証券関係損益()	6,504	1,194
為替差損益(は益)	271	667
固定資産処分損益(は益)	166	114
貸出金の純増()減	2,180	39,931
預金の純増減()	37,591	13,919
譲渡性預金の純増減()	3,620	40,201
借入金の純増減()	589	46,627
預け金(日銀預け金を除く)の純増()減	41	40
コールローン等の純増()減	107,643	51,794
コールマネー等の純増減()	291	11,591
外国為替(資産)の純増()減	104	98
外国為替(負債)の純増減()	41	5
資金運用による収入	44,385	41,567
資金調達による支出	6,337	4,303
その他	3,843	911
小計	142,949	90,738
法人税等の支払額又は還付額(は支払)	5,700	1,298
営業活動によるキャッシュ・フロー	137,248	92,036
投資活動によるキャッシュ・フロー		
有価証券の取得による支出	200,580	291,404
有価証券の売却による収入	61,730	58,144
有価証券の償還による収入	77,453	102,555
有形固定資産の取得による支出	3,514	1,662
有形固定資産の売却による収入	0	12
無形固定資産の取得による支出	1,342	3,341
無形固定資産の売却による収入	1	0
投資活動によるキャッシュ・フロー	66,253	135,694

	前連結会計年度 (自 平成20年 4月 1日 至 平成21年 3月31日)	当連結会計年度 (自 平成21年 4月 1日 至 平成22年 3月31日)
財務活動によるキャッシュ・フロー		
配当金の支払額	1,014	1,105
少数株主への配当金の支払額	1	1
自己株式の取得による支出	175	12
自己株式の売却による収入	88	1
財務活動によるキャッシュ・フロー	1,102	1,117
現金及び現金同等物に係る換算差額	16	7
現金及び現金同等物の増減額（は減少）	69,876	44,767
現金及び現金同等物の期首残高	59,142	129,018
現金及び現金同等物の期末残高	129,018	84,251

【連結財務諸表作成のための基本となる重要な事項】

	前連結会計年度 (自 平成20年4月1日 至 平成21年3月31日)	当連結会計年度 (自 平成21年4月1日 至 平成22年3月31日)
1 連結の範囲に関する事項	<p>(1) 連結子会社 5社 連結子会社名は、「第1 企業の概況 4 関係会社の状況」に記載しているため省略しました。</p> <p>(2) 非連結子会社 1社 やまなしベンチャー育成投資事業有限責任組合 非連結子会社は、その資産、経常収益、当期純損益(持分に見合う額)及び利益剰余金(持分に見合う額)等からみて、連結の範囲から除いても企業集団の財政状態及び経営成績に関する合理的な判断を妨げない程度に重要性が乏しいため、連結の範囲から除外しております。</p>	<p>(1) 連結子会社 5社 連結子会社名は、「第1 企業の概況 4 関係会社の状況」に記載しているため省略しました。 なお、山梨中銀ビジネスサービス株式会社は、平成22年3月31日付で解散いたしました。</p> <p>(2) 非連結子会社 1社 同左</p>
2 持分法の適用に関する事項	<p>(1) 持分法適用の非連結子会社 該当ありません。</p> <p>(2) 持分法適用の関連会社 該当ありません。</p> <p>(3) 持分法非適用の非連結子会社 1社 やまなしベンチャー育成投資事業有限責任組合 持分法非適用の非連結子会社は、当期純損益(持分に見合う額)及び利益剰余金(持分に見合う額)等からみて、持分法の対象から除いても連結財務諸表に重要な影響を与えないため、持分法の対象から除いております。</p> <p>(4) 持分法非適用の関連会社 該当ありません。</p>	<p>(1) 持分法適用の非連結子会社 同左</p> <p>(2) 持分法適用の関連会社 同左</p> <p>(3) 持分法非適用の非連結子会社 同左</p> <p>(4) 持分法非適用の関連会社 同左</p>
3 連結子会社の事業年度等に関する事項	すべての連結子会社の決算日は連結決算日と一致しております。	同左
4 開示対象特別目的会社に関する事項		
5 会計処理基準に関する事項	<p>(1) 商品有価証券の評価基準及び評価方法 商品有価証券の評価は、時価法(売却原価は移動平均法により算定)により行っております。</p>	<p>(1) 商品有価証券の評価基準及び評価方法 同左</p>

	前連結会計年度 (自 平成20年4月1日 至 平成21年3月31日)	当連結会計年度 (自 平成21年4月1日 至 平成22年3月31日)
	<p>(2) 有価証券の評価基準及び評価方法 有価証券の評価は、満期保有目的の債券については移動平均法による償却原価法(定額法)、その他有価証券のうち時価のあるものについては、連結決算日の市場価格等に基づく時価法(売却原価は移動平均法により算定)、時価のないものについては、移動平均法による原価法又は償却原価法により行っております。</p> <p>なお、その他有価証券の評価差額については、全部純資産直入法により処理しております。</p>	<p>(2) 有価証券の評価基準及び評価方法 有価証券の評価は、満期保有目的の債券については移動平均法による償却原価法(定額法)、その他有価証券については連結決算日の市場価格等に基づく時価法(売却原価は移動平均法により算定)により行っております。ただし、その他有価証券のうち時価を把握することが極めて困難と認められるものについては移動平均法による原価法により行っております。</p> <p>なお、その他有価証券の評価差額については、全部純資産直入法により処理しております。</p>
	<p>(3) デリバティブ取引の評価基準及び評価方法 デリバティブ取引の評価は、時価法により行っております。</p>	<p>(3) デリバティブ取引の評価基準及び評価方法 同 左</p>
	<p>(4) 減価償却の方法 有形固定資産(リース資産を除く。) 有形固定資産は、主として定率法(ただし、平成10年4月1日以後に取得した建物(建物附属設備を除く。))については定額法)を採用しております。</p> <p>なお、主な耐用年数は次のとおりであります。</p> <p>建物 3年～50年 その他の有形固定資産 2年～20年</p> <p>また、有形固定資産に計上した連結子会社所有のリース投資資産については、リース期間を償却年数とし、リース期間満了時の見積処分価額を残存価額とする定額法により償却しております。</p> <p>無形固定資産(リース資産を除く。) 無形固定資産は、定額法を採用しております。</p> <p>また、無形固定資産に計上した連結子会社所有のリース投資資産については、リース期間を償却年数とし、リース期間満了時の見積処分価額を残存価額とする定額法により償却しております。</p>	<p>(4) 減価償却の方法 有形固定資産(リース資産を除く。) 同 左</p> <p>無形固定資産(リース資産を除く。) 同 左</p>

	前連結会計年度 (自 平成20年4月1日 至 平成21年3月31日)	当連結会計年度 (自 平成21年4月1日 至 平成22年3月31日)
	<p>リース資産</p> <p>所有権移転外ファイナンス・リース取引に係る「有形固定資産」及び「無形固定資産」中のリース資産は、リース期間を耐用年数とした定額法によっております。</p> <p>なお、残存価額については、リース契約上に残価保証の取決めがあるものは当該残価保証額とし、それ以外のものは零としております。</p>	<p>リース資産</p> <p>同 左</p>
	<p>(5) 貸倒引当金の計上基準</p> <p>当行の貸倒引当金は、予め定めている償却・引当基準に則り、次のとおり計上しております。</p> <p>破産、特別清算等、法的に経営破綻の事実が発生している債務者(破綻先)に係る債権及びそれと同等の状況にある債務者(実質破綻先)に係る債権については、債権額から、担保の処分可能見込額及び保証による回収可能見込額を控除し、その残額を計上しております。</p> <p>また、現在は経営破綻の状況にないが、今後経営破綻に陥る可能性が大きいと認められる債務者(破綻懸念先)に係る債権については、債権額から、担保の処分可能見込額及び保証による回収可能見込額を控除し、その残額のうち、債務者の支払能力を総合的に判断し必要と認める額を計上しております。</p> <p>上記以外の債権(正常先債権・要注意先債権)については、過去の一定期間における貸倒実績から算出した貸倒実績率等に基づき計上しております。</p> <p>すべての債権は、資産の自己査定基準に基づき、営業関連部署が資産査定を実施し、当該部署から独立した資産監査部署が査定結果を監査しており、その査定結果に基づいて上記の引当を行っております。</p> <p>連結子会社の貸倒引当金も、主として当行と同一の方法により計上しております。</p>	<p>(5) 貸倒引当金の計上基準</p> <p>同 左</p>
	<p>(6) 役員賞与引当金の計上基準</p> <p>役員賞与引当金は、役員への賞与の支払いに備えるため、役員に対する賞与の支給見込額のうち、当連結会計年度に帰属する額を計上しております。</p>	<p>(6) 役員賞与引当金の計上基準</p> <p>同 左</p>

	前連結会計年度 (自 平成20年4月1日 至 平成21年3月31日)	当連結会計年度 (自 平成21年4月1日 至 平成22年3月31日)
	<p>(7) 退職給付引当金の計上基準 退職給付引当金は、従業員の退職給付に備えるため、当連結会計年度末における退職給付債務及び年金資産の見込額に基づき、必要額を計上しております。</p> <p>また、過去勤務債務及び数理計算上の差異の費用処理方法は、以下のとおりであります。</p> <p>過去勤務債務：その発生時の従業員の平均残存勤務期間内の一定の年数(10年)による定額法により損益処理</p> <p>数理計算上の差異：各連結会計年度の発生時の従業員の平均残存勤務期間内の一定の年数(10年)による定額法により按分した額を、それぞれ発生の翌連結会計年度から損益処理</p>	<p>(7) 退職給付引当金の計上基準 退職給付引当金は、従業員の退職給付に備えるため、当連結会計年度末における退職給付債務及び年金資産の見込額に基づき、必要額を計上しております。</p> <p>また、過去勤務債務及び数理計算上の差異の費用処理方法は、以下のとおりであります。</p> <p>過去勤務債務：その発生時の従業員の平均残存勤務期間内の一定の年数(10年)による定額法により損益処理</p> <p>数理計算上の差異：各連結会計年度の発生時の従業員の平均残存勤務期間内の一定の年数(10年)による定額法により按分した額を、それぞれ発生の翌連結会計年度から損益処理</p> <p>(会計方針の変更) 当連結会計年度末から「『退職給付に係る会計基準』の一部改正(その3)」(企業会計基準第19号 平成20年7月31日)を適用しております。</p> <p>なお、従来の方法による割引率と同一の割引率を使用することとなったため、当連結会計年度の連結財務諸表に与える影響はありません。</p>
	<p>(8) 役員退職慰労引当金の計上基準 役員退職慰労引当金は、役員への退職慰労金の支払いに備えるため、役員退職慰労金内規に基づく連結会計年度末現在の要支給額を計上しております。</p>	<p>(8) 役員退職慰労引当金の計上基準 同 左</p>
	<p>(9) 睡眠預金払戻損失引当金の計上基準 睡眠預金払戻損失引当金は、負債計上を中止した預金について、預金者からの払戻請求に備えるため、将来の払戻請求に応じて発生する損失を見積り、必要と認める額を計上しております。</p>	<p>(9) 睡眠預金払戻損失引当金の計上基準 同 左</p>
	<p>(10) 偶発損失引当金の計上基準 偶発損失引当金は、偶発的に発生する損失に備えるため、将来発生する可能性のある損失の見込額を計上しております。</p>	<p>(10) 偶発損失引当金の計上基準 偶発損失引当金は、偶発的に発生する損失に備えるため、将来発生する損失を見積り、必要と認める額を計上しております。</p>
	<p>(11) 外貨建資産・負債の換算基準 外貨建資産・負債は、連結決算日の為替相場による円換算額を付しております。</p>	<p>(11) 外貨建資産・負債の換算基準 同 左</p>

	前連結会計年度 (自 平成20年4月1日 至 平成21年3月31日)	当連結会計年度 (自 平成21年4月1日 至 平成22年3月31日)
	<p>(12) リース取引の処理方法 (貸手側)</p> <p>所有権移転外ファイナンス・リース取引については、通常の売買取引に係る方法に準じた会計処理によっております。</p> <p>また、ファイナンス・リース取引に係る収益の計上基準は、リース料受取時に売上高と売上原価を計上する方法によっております。</p> <p>なお、リース取引開始日が適用初年度開始前の所有権移転外ファイナンス・リース取引については、期首に前連結会計年度末における固定資産の減価償却累計額控除後の額で契約したものとして、リース投資資産に計上する方法によっております。</p> <p>(会計方針の変更)</p> <p>所有権移転外ファイナンス・リース取引については、従来、賃貸借取引に係る方法に準じた会計処理によっておりましたが、「リース取引に関する会計基準」(企業会計基準第13号 平成19年3月30日)及び「リース取引に関する会計基準の適用指針」(企業会計基準適用指針第16号 同前)が平成20年4月1日以後開始する連結会計年度から適用されることになったことに伴い、当連結会計年度から同会計基準及び適用指針を適用しております。</p> <p>なお、当該取引については、通常の賃貸借取引に係る方法に準じた会計処理から通常の売買取引に係る方法に準じた会計処理に変更し、「その他資産」中のリース投資資産として計上しております。</p> <p>これによる連結貸借対照表及び連結損益計算書への影響は軽微であります。</p> <p>セグメント情報に与える影響については、(セグメント情報)に記載しております。</p>	
		<p>(13) リース取引の収益・費用の計上基準 (貸手側)</p> <p>ファイナンス・リース取引に係る収益・費用の計上基準は、リース料受取時に売上高と売上原価を計上する方法によっております。</p>

	前連結会計年度 (自 平成20年4月1日 至 平成21年3月31日)	当連結会計年度 (自 平成21年4月1日 至 平成22年3月31日)
	<p>(14) 重要なヘッジ会計の方法 外貨建金融資産・負債から生じる為替変動リスクに対するヘッジ会計の方法は、「銀行業における外貨建取引等の会計処理に関する会計上及び監査上の取扱い」(日本公認会計士協会業種別監査委員会報告第25号)に規定する繰延ヘッジによっております。 繰延ヘッジの採用にあたっては、外貨建金銭債権債務等の為替変動リスクを減殺する目的で行う為替スワップ取引等をヘッジ手段として指定し、当該ヘッジ手段の残存期間を通じて、ヘッジ対象である外貨建金銭債権債務等に見合うヘッジ手段の外貨ポジション相当額が存在することを確認することにより、ヘッジの有効性を評価しております。</p>	<p>(14) 重要なヘッジ会計の方法 外貨建金融資産・負債から生じる為替変動リスクに対するヘッジ会計の方法は、「銀行業における外貨建取引等の会計処理に関する会計上及び監査上の取扱い」(日本公認会計士協会業種別監査委員会報告第25号)に規定する繰延ヘッジによっております。 繰延ヘッジの採用にあたっては、外貨建金銭債権債務等の為替変動リスクを減殺する目的で行う為替スワップ取引等をヘッジ手段として指定し、当該ヘッジ手段の残存期間を通じて、ヘッジ対象である外貨建金銭債権債務等に見合うヘッジ手段の外貨ポジション相当額が存在することを確認しております。</p>
	<p>(15) 消費税等の会計処理 消費税及び地方消費税(以下、「消費税等」という。)の会計処理は、税抜方式によっております。 ただし、有形固定資産に係る控除対象外消費税等は当連結会計年度の費用に計上しております。</p>	<p>(15) 消費税等の会計処理 同左</p>
6 連結子会社の資産及び負債の評価に関する事項	連結子会社の資産及び負債の評価については、全面時価評価法を採用しております。	同左
7 のれん及び負ののれんの償却に関する事項		
8 連結キャッシュ・フロー計算書における資金の範囲	連結キャッシュ・フロー計算書における資金の範囲は、連結貸借対照表上の「現金預け金」のうち現金及び日本銀行への預け金であります。	同左

【連結財務諸表作成のための基本となる重要な事項の変更】

前連結会計年度 (自 平成20年4月1日 至 平成21年3月31日)	当連結会計年度 (自 平成21年4月1日 至 平成22年3月31日)
	<p>(金融商品に関する会計基準) 当連結会計年度末から「金融商品に関する会計基準」(企業会計基準第10号 平成20年3月10日)及び「金融商品の時価等の開示に関する適用指針」(企業会計基準適用指針第19号 平成20年3月10日)を適用しております。 これによる連結財務諸表への影響は軽微であります。</p>

【注記事項】

(連結貸借対照表関係)

前連結会計年度 (平成21年3月31日)	当連結会計年度 (平成22年3月31日)
<p>1 有価証券には、非連結子会社への出資金144百万円を含んでおります。</p> <p>2 貸出金のうち、破綻先債権額は12,302百万円、延滞債権額は52,038百万円であります。</p> <p>なお、破綻先債権とは、元本又は利息の支払の遅延が相当期間継続していることその他の事由により元本又は利息の取立て又は弁済の見込みがないものとして未収利息を計上しなかった貸出金(貸倒償却を行った部分を除く。以下「未収利息不計上貸出金」という。)のうち、法人税法施行令(昭和40年政令第97号)第96条第1項第3号のイからホまでに掲げる事由又は同項第4号に規定する事由が生じている貸出金であります。</p> <p>また、延滞債権とは、未収利息不計上貸出金であって、破綻先債権及び債務者の経営再建又は支援を図ることを目的として利息の支払を猶予した貸出金以外の貸出金であります。</p> <p>3 貸出金のうち、3カ月以上延滞債権額は382百万円であります。</p> <p>なお、3カ月以上延滞債権とは、元本又は利息の支払が、約定支払日の翌日から3月以上遅延している貸出金で破綻先債権及び延滞債権に該当しないものであります。</p> <p>4 貸出金のうち、貸出条件緩和債権額は2,795百万円であります。</p> <p>なお、貸出条件緩和債権とは、債務者の経営再建又は支援を図ることを目的として、金利の減免、利息の支払猶予、元本の返済猶予、債権放棄その他の債務者に有利となる取決めを行った貸出金で、破綻先債権、延滞債権及び3カ月以上延滞債権に該当しないものであります。</p> <p>5 破綻先債権額、延滞債権額、3カ月以上延滞債権額及び貸出条件緩和債権額の合計額は67,518百万円であります。</p> <p>なお、上記2から5に掲げた債権額は、貸倒引当金控除前の金額であります。</p> <p>6 手形割引は、「銀行業における金融商品会計基準適用に関する会計上及び監査上の取扱い」(日本公認会計士協会業種別監査委員会報告第24号)に基づき金融取引として処理しております。これにより受け入れた商業手形及び買入外国為替は、売却又は担保という方法で自由に処分できる権利を有しておりますが、その額面金額は10,607百万円であります。</p>	<p>1 有価証券には、非連結子会社への出資金126百万円を含んでおります。</p> <p>2 貸出金のうち、破綻先債権額は13,687百万円、延滞債権額は50,113百万円であります。</p> <p>なお、破綻先債権とは、元本又は利息の支払の遅延が相当期間継続していることその他の事由により元本又は利息の取立て又は弁済の見込みがないものとして未収利息を計上しなかった貸出金(貸倒償却を行った部分を除く。以下「未収利息不計上貸出金」という。)のうち、法人税法施行令(昭和40年政令第97号)第96条第1項第3号のイからホまでに掲げる事由又は同項第4号に規定する事由が生じている貸出金であります。</p> <p>また、延滞債権とは、未収利息不計上貸出金であって、破綻先債権及び債務者の経営再建又は支援を図ることを目的として利息の支払を猶予した貸出金以外の貸出金であります。</p> <p>3 貸出金のうち、3カ月以上延滞債権額は150百万円であります。</p> <p>なお、3カ月以上延滞債権とは、元本又は利息の支払が、約定支払日の翌日から3月以上遅延している貸出金で破綻先債権及び延滞債権に該当しないものであります。</p> <p>4 貸出金のうち、貸出条件緩和債権額は1,253百万円であります。</p> <p>なお、貸出条件緩和債権とは、債務者の経営再建又は支援を図ることを目的として、金利の減免、利息の支払猶予、元本の返済猶予、債権放棄その他の債務者に有利となる取決めを行った貸出金で、破綻先債権、延滞債権及び3カ月以上延滞債権に該当しないものであります。</p> <p>5 破綻先債権額、延滞債権額、3カ月以上延滞債権額及び貸出条件緩和債権額の合計額は65,205百万円であります。</p> <p>なお、上記2から5に掲げた債権額は、貸倒引当金控除前の金額であります。</p> <p>6 手形割引は、「銀行業における金融商品会計基準適用に関する会計上及び監査上の取扱い」(日本公認会計士協会業種別監査委員会報告第24号)に基づき金融取引として処理しております。これにより受け入れた商業手形及び買入外国為替は、売却又は担保という方法で自由に処分できる権利を有しておりますが、その額面金額は7,897百万円であります。</p>

前連結会計年度 (平成21年3月31日)	当連結会計年度 (平成22年3月31日)																
<p>7 担保に供している資産は次のとおりであります。担保に供している資産</p> <table border="0"> <tr> <td>有価証券</td> <td>15,262百万円</td> </tr> <tr> <td>その他資産(現金)</td> <td>38百万円</td> </tr> </table> <p>担保資産に対応する債務</p> <table border="0"> <tr> <td>預金</td> <td>945百万円</td> </tr> <tr> <td>コールマネー及び 売渡手形</td> <td>11,591百万円</td> </tr> <tr> <td>借入金</td> <td>50百万円</td> </tr> </table> <p>上記のほか、為替決済等の取引の担保等として、有価証券156,340百万円及びその他資産(現金)5百万円を差し入れております。</p> <p>また、その他資産のうち保証金は285百万円であります。</p>	有価証券	15,262百万円	その他資産(現金)	38百万円	預金	945百万円	コールマネー及び 売渡手形	11,591百万円	借入金	50百万円	<p>7 担保に供している資産は次のとおりであります。担保に供している資産</p> <table border="0"> <tr> <td>有価証券</td> <td>149,923百万円</td> </tr> </table> <p>担保資産に対応する債務</p> <table border="0"> <tr> <td>預金</td> <td>14,020百万円</td> </tr> <tr> <td>借入金</td> <td>46,850百万円</td> </tr> </table> <p>上記のほか、為替決済等の取引の担保等として、有価証券66,886百万円を差し入れております。</p> <p>また、その他資産のうち保証金は302百万円であります。</p>	有価証券	149,923百万円	預金	14,020百万円	借入金	46,850百万円
有価証券	15,262百万円																
その他資産(現金)	38百万円																
預金	945百万円																
コールマネー及び 売渡手形	11,591百万円																
借入金	50百万円																
有価証券	149,923百万円																
預金	14,020百万円																
借入金	46,850百万円																
<p>8 借入金のうち691百万円の担保として、未経過リース期間に係るリース契約債権(「その他資産」に含まれるリース投資資産とリース投資資産に係る受取利息相当額の合計額)1,187百万円を供しております。</p>	<p>8 借入金のうち558百万円の担保として、未経過リース期間に係るリース契約債権(「その他資産」に含まれるリース投資資産とリース投資資産に係る受取利息相当額の合計額)1,180百万円を供しております。</p>																
<p>9 当座貸越契約及び貸付金に係るコミットメントライン契約は、顧客からの融資実行の申し出を受けた場合に、契約上規定された条件について違反がない限り、一定の限度額まで資金を貸付けることを約する契約であります。これらの契約に係る融資未実行残高は365,315百万円であります。このうち原契約期間が1年以内のもの又は任意の時期に無条件で取消可能なものが350,540百万円あります。</p> <p>なお、これらの契約の多くは、融資実行されずに終了するものであるため、融資未実行残高そのものが必ずしも当行及び連結子会社の将来のキャッシュ・フローに影響を与えるものではありません。これらの契約の多くには、金融情勢の変化、債権の保全及びその他相当の事由があるときは、当行及び連結子会社が実行申し込みを受けた融資の拒絶又は契約極度額の減額をすることができる旨の条項が付けられております。また、契約時において必要に応じて不動産・有価証券等の担保を徴求するほか、契約後も定期的に予め定めている行内(社内)手続きに基づき顧客の業況等を把握し、必要に応じて契約の見直し、与信保全上の措置等を講じております。</p>	<p>9 当座貸越契約及び貸付金に係るコミットメントライン契約は、顧客からの融資実行の申し出を受けた場合に、契約上規定された条件について違反がない限り、一定の限度額まで資金を貸付けることを約する契約であります。これらの契約に係る融資未実行残高は368,989百万円あります。このうち原契約期間が1年以内のもの又は任意の時期に無条件で取消可能なものが353,884百万円あります。</p> <p>なお、これらの契約の多くは、融資実行されずに終了するものであるため、融資未実行残高そのものが必ずしも当行及び連結子会社の将来のキャッシュ・フローに影響を与えるものではありません。これらの契約の多くには、金融情勢の変化、債権の保全及びその他相当の事由があるときは、当行及び連結子会社が実行申し込みを受けた融資の拒絶又は契約極度額の減額をすることができる旨の条項が付けられております。また、契約時において必要に応じて不動産・有価証券等の担保を徴求するほか、契約後も定期的に予め定めている行内(社内)手続きに基づき顧客の業況等を把握し、必要に応じて契約の見直し、与信保全上の措置等を講じております。</p>																
<p>10 有形固定資産の減価償却累計額 32,343百万円</p>	<p>10 有形固定資産の減価償却累計額 33,353百万円</p>																
<p>11 有形固定資産の圧縮記帳額 1,073百万円 (当連結会計年度圧縮記帳額 百万円)</p>	<p>11 有形固定資産の圧縮記帳額 1,062百万円 (当連結会計年度圧縮記帳額 百万円)</p>																
<p>12 「有価証券」中の社債のうち、有価証券の私募(金融商品取引法第2条第3項)による社債に対する保証債務の額は4,314百万円あります。</p>	<p>12 「有価証券」中の社債のうち、有価証券の私募(金融商品取引法第2条第3項)による社債に対する保証債務の額は2,920百万円あります。</p>																

(連結損益計算書関係)

前連結会計年度 (自 平成20年4月1日 至 平成21年3月31日)	当連結会計年度 (自 平成21年4月1日 至 平成22年3月31日)
1 「その他経常収益」には、株式等売却益1,406百万円を含んでおります。 2 「その他業務費用」には、国債等債券売却損2,870百万円、国債等債券償却1,910百万円を含んでおります。 3 「その他の経常費用」には、株式等償却3,711百万円を含んでおります。	1 「その他経常収益」には、株式等売却益1,179百万円を含んでおります。

(連結株主資本等変動計算書関係)

前連結会計年度(自 平成20年4月1日 至 平成21年3月31日)

1 発行済株式の種類及び総数並びに自己株式の種類及び株式数に関する事項

	前連結会計年度末 株式数 (千株)	当連結会計年度 増加株式数 (千株)	当連結会計年度 減少株式数 (千株)	当連結会計年度末 株式数 (千株)	摘要
発行済株式					
普通株式	189,915			189,915	
自己株式					
普通株式	5,450	335	170	5,615	(注)

(注) 当連結会計年度中の変動事由は、単元未満株式の買取請求による増加及び買増請求による減少であります。

2 配当に関する事項

(1) 当連結会計年度中の配当金支払額

(決議)	株式の種類	配当金の総額 (百万円)	1株当たりの金額 (円)	基準日	効力発生日
平成20年6月27日 定時株主総会	普通株式	461	2.5	平成20年3月31日	平成20年6月30日
平成20年11月14日 取締役会	普通株式	553	3.0	平成20年9月30日	平成20年12月8日

(2) 基準日が当連結会計年度に属する配当のうち、配当の効力発生日が当連結会計年度の末日後となるもの

(決議)	株式の種類	配当金の総額 (百万円)	配当の原資	1株当たりの 金額(円)	基準日	効力発生日
平成21年6月26日 定時株主総会	普通株式	552	利益剰余金	3.0	平成21年3月31日	平成21年6月29日

当連結会計年度(自 平成21年 4月 1日 至 平成22年 3月31日)

1 発行済株式の種類及び総数並びに自己株式の種類及び株式数に関する事項

	前連結会計年度末 株式数 (千株)	当連結会計年度 増加株式数 (千株)	当連結会計年度 減少株式数 (千株)	当連結会計年度末 株式数 (千株)	摘要
発行済株式					
普通株式	189,915			189,915	
自己株式					
普通株式	5,615	26	3	5,638	(注)

(注) 当連結会計年度中の変動事由は、単元未満株式の買取請求による増加及び買増請求による減少であります。

2 配当に関する事項

(1) 当連結会計年度中の配当金支払額

(決議)	株式の種類	配当金の総額 (百万円)	1株当たり配当額 (円)	基準日	効力発生日
平成21年 6月26日 定時株主総会	普通株式	552	3.0	平成21年 3月31日	平成21年 6月29日
平成21年11月13日 取締役会	普通株式	552	3.0	平成21年 9月30日	平成21年12月 7日

(2) 基準日が当連結会計年度に属する配当のうち、配当の効力発生日が当連結会計年度の末日後となるもの

(決議)	株式の種類	配当金の総額 (百万円)	配当の原資	1株当たり 配当額(円)	基準日	効力発生日
平成22年 6月29日 定時株主総会	普通株式	552	利益剰余金	3.0	平成22年 3月31日	平成22年 6月30日

(連結キャッシュ・フロー計算書関係)

前連結会計年度 (自 平成20年 4月 1日 至 平成21年 3月31日)	当連結会計年度 (自 平成21年 4月 1日 至 平成22年 3月31日)
1 現金及び現金同等物の期末残高と連結貸借対照表 に掲記されている科目の金額との関係 平成21年 3月31日現在	1 現金及び現金同等物の期末残高と連結貸借対照表 に掲記されている科目の金額との関係 平成22年 3月31日現在
現金預け金勘定 129,280百万円	現金預け金勘定 84,472百万円
日本銀行以外への預け金 261百万円	日本銀行以外への預け金 221百万円
現金及び現金同等物 129,018百万円	現金及び現金同等物 84,251百万円

(リース取引関係)

前連結会計年度 (自 平成20年4月1日 至 平成21年3月31日)	当連結会計年度 (自 平成21年4月1日 至 平成22年3月31日)
ファイナンス・リース取引 (借手側) 所有権移転外ファイナンス・リース取引 1 リース資産の内容 (1) 有形固定資産 主として事務機器等であります。 (2) 無形固定資産 ソフトウェアであります。 2 リース資産の減価償却の方法 連結財務諸表作成のための基本となる重要な事項 「5 会計処理基準に関する事項」の「(4) 減価償却の方法」に記載のとおりであります。 (貸手側) 1 リース投資資産の内訳 リース料債権部分 11,297百万円 見積残存価額部分 百万円 受取利息相当額 1,317百万円 リース投資資産 9,979百万円 2 リース投資資産に係るリース料債権部分の連結会計年度末日後の回収予定額 1年以内 3,786百万円 1年超2年以内 3,008百万円 2年超3年以内 2,202百万円 3年超4年以内 1,371百万円 4年超5年以内 581百万円 5年超 347百万円 合計 11,297百万円	ファイナンス・リース取引 (借手側) 所有権移転外ファイナンス・リース取引 1 リース資産の内容 (1) 有形固定資産 同 左 (2) 無形固定資産 同 左 2 リース資産の減価償却の方法 同 左 (貸手側) 1 リース投資資産の内訳 リース料債権部分 9,845百万円 見積残存価額部分 百万円 受取利息相当額 1,093百万円 リース投資資産 8,751百万円 2 リース投資資産に係るリース料債権部分の連結会計年度末日後の回収予定額 1年以内 3,411百万円 1年超2年以内 2,676百万円 2年超3年以内 1,892百万円 3年超4年以内 1,098百万円 4年超5年以内 475百万円 5年超 291百万円 合計 9,845百万円

(金融商品関係)

当連結会計年度(自 平成21年4月1日 至 平成22年3月31日)

1 金融商品の状況に関する事項

(1) 金融商品に対する取組方針

当行グループは、銀行業を中心にリース業、クレジットカード業等の金融サービスに係る事業を行っております。銀行業では、預金業務、貸出業務、商品有価証券売買業務、有価証券投資業務等のほか、国債等公共債、投資信託及び保険の窓口販売等の付随する業務を行っております。また、短期的な資金繰りの調整のために、インターバンク市場においてコールローン及びコールマネー取引等を行っております。このほか、デリバティブ取引としては、為替リスクのヘッジ及び異なる通貨での資金調達・運用のために、先物外国為替予約取引及び資金関連スワップ取引を行っておりますが、仕組みが複雑で投機的な取引は行わない方針であります。このように、主として金利変動リスクを伴う金融資産及び金融負債を有しているため、金利変動による不利な影響を被らないように、資産及び負債の総合的管理(A L M)を行っております。

(2) 金融商品の内容及びそのリスク

当行グループが保有する金融資産は、主として国内の取引先に対する貸出金及び国内の有価証券であります。貸出金には、貸出先の契約不履行によってもたらされる信用リスクがあります。有価証券は、主に債券、株式及び投資信託であり、満期保有目的、純投資目的及び政策投資目的(営業推進目的等)で保有しております。また、ごく一部の有価証券(商品有価証券)は、売買目的で保有しております。これらには、それぞれ発行体の信用リスク、金利の変動リスク及び市場価格の変動リスクがあります。

当行グループは、お客さまからの預金を主な調達原資としており、財務内容の健全性を維持することで、安定的な資金調達を確保しておりますが、予期せぬ資金の流出により、必要な資金確保ができなくなる流動性リスクがあります。

デリバティブ取引は、主として資金関連スワップ取引を行っておりますが、「銀行業における外貨建取引等の会計処理に関する会計上及び監査上の取扱い」(日本公認会計士協会業種別監査委員会報告第25号)等に準拠する行内基準に基づき、ヘッジ会計を適用しております。なお、ごく一部ではありますが、ヘッジ会計の要件を満たしていない取引には、為替の変動リスクがあります。

(3) 金融商品に係るリスク管理体制

信用リスクの管理

当行グループは、信用リスクへの対応として、審査体制の整備や人材の育成を進めるとともに、信用リスク管理の高度化に積極的に取り組んでおります。審査体制については、審査部門の独立性を堅持し、事前審査・中間審査・債権保全における厳格な審査及び与信実行後の管理を行っております。日々の業務運営では、営業部門と審査部門あるいは本部と営業店が相互牽制機能を発揮するなかで、融資規定の遵守と適切な運用に努めるほか、融資支援システムの活用などのシステムサポートの充実にも努めております。さらに、刻々と変動するリスクに対応するために、定期的あるいは随時行う信用格付及び自己査定を通して、取引先の実態把握に努めております。また、地方銀行協会加盟行の共同事業である信用リスク情報統合サービスを導入し、バリュー・アット・リスク(過去のデータ等に基づき、今後の一定期間において、特定の確率で、保有する金融商品に生じ得る損失額の推計値。以下「V a R」という。)のより精緻な計量化を目指すなど、信用リスク管理の高度化に積極的に取り組んでおります。

有価証券の発行体の信用リスク及びデリバティブ取引のカウンターパーティーリスクに関しては、リスク管理部署において、信用情報、時価及びV a Rの把握を行うことで管理しております。

これらの管理状況につきましては、定期的にA L M委員会及び取締役会等において経営陣に報告しております。

市場リスクの管理

(A) 金利リスクの管理

当行グループは、多様な金融サービスに対するお客さまのニーズに適切に対応するとともに、銀行全体の収益力向上に資するべく、銀行勘定全体の金利リスク管理を行うことを基本方針としております。具体的には、経営陣を主要メンバーとするA L M委員会において、金利リスクを適切にコントロールするため、「金利リスクヘッジに関する基本方針」を原則半期毎に策定し、金利変動に対する施策の検討を行い、定期的に見直しております。また、毎月開催されるA L M委員会においては、金利予測委員会の作成した金利予測レポートについて検討を行うほか、銀行勘定全体の金利リスク量の推移を注視しております。リスク管理部署においては、銀行勘定の金利リスク量について、V a R及びベシス・ポイント・バリュー(例えば、金利が1ベシス・ポイント(0.01%)変化したときの価値の変動。)を算出して管理しております。このほか、各リスクカテゴリーにまたがるストレスシナリオ及び金利変動についてのモンテカルロ・シミュレーションによるストレステストも併せて実施しており、定期的にA L M委員会及び取締役会等において経営陣に報告しております。

(B) 為替リスクの管理

当行グループは、リスク管理部署において、為替の変動リスクを外国為替持高及びV a Rの把握により管理し、定期的にA L M委員会及び取締役会等において経営陣に報告しております。為替リスクの大半は、資金関連スワップ取引等によりヘッジしております。

(C) 価格変動リスクの管理

有価証券を含む運用商品の保有については、「市場取引業務を行う上で、公正性の確保と迅速な対応を図るなか、計測かつ管理が可能なリスクについては、収益や自己資本等経営体力の裏付けを前提に能動的に一定のリスクを取り収益機会を捉えていくことを基本とする」というリスク管理の基本運営方針に則り、リスク管理を行っております。運用計画については、先行きの金利及び株式相場の見通しに基づく期待収益率、相場変動リスク並びに運用対象間の相関関係を考慮した市場部門のリスク・リターンを検討し、A L M委員会の協議を経て常務会にて決定しております。株式等の価格変動リスクの計測は、V a Rによって行っております。A L M委員会において、リスク限度額に対するV a R及びストレステストの結果をモニタリングし、健全性の確保及び収益の獲得の両立に努めております。

(D) デリバティブ取引

デリバティブ取引に関しては、当行のリスク管理基準に基づき、ポジション限度額の設定及びロスカットルールの厳正な運用等に努め、損益に大きな影響を及ぼさないよう強固な管理態勢の維持を図っており、定期的にA L M委員会及び取締役会等において経営陣に報告しております。

資金調達に係る流動性リスクの管理

当行グループは、金利動向の分析及び資金の運用・調達期間のミスマッチの管理等によって流動性リスクを管理しております。不測の資金流出に備えた流動性の高い支払準備資産の保持等により、資金繰りリスクを回避し、円滑な資金繰りを確保しており、定期的にリスク管理委員会及び取締役会等において経営陣に報告しております。

(4) 金融商品の時価等に関する事項についての補足説明

金融商品の時価には、市場価格に基づく価額のほか、市場価格がない場合には合理的に算定された価額が含まれております。当該価額の算定においては一定の前提条件等を採用しているため、異なる前提条件等によった場合、当該価額が異なることもあります。

2 金融商品の時価等に関する事項

平成22年3月31日における連結貸借対照表計上額、時価及びこれらの差額は、次のとおりであります。なお、時価を把握することが極めて困難と認められる非上場株式等は、次表には含めておりません（(注2)参照）。

	連結貸借対照表 計上額(百万円)	時価(百万円)	差額(百万円)
(1) 現金預け金	84,472	84,472	
(2) コールローン及び買入手形	53,153	53,153	
(3) 商品有価証券 売買目的有価証券	8	8	
(4) 有価証券 満期保有目的の債券	2,918	2,931	12
其他有価証券	1,041,738	1,041,738	
(5) 貸出金 未収収益(貸出金利息)	1,492,384		
前受収益(貸出金利息及び保証料)(1)	1,139		
貸倒引当金(2)	2,029		
	35,777		
	1,455,715	1,470,753	15,037
資産計	2,638,007	2,653,058	15,050
(1) 預金 未払費用(預金利息)	2,313,758		
	2,054		
	2,315,813	2,316,772	959
(2) 譲渡性預金 未払費用(譲渡性預金利息)	152,658		
	94		
	152,752	152,850	98
(3) 借入金	47,528	47,532	4
負債計	2,516,094	2,517,156	1,061
デリバティブ取引(3) ヘッジ会計が適用されていないもの	2	2	
ヘッジ会計が適用されているもの	(24)	(24)	
デリバティブ取引計	(22)	(22)	

(1) 貸出金の前受利息及び保証業務を行っている連結子会社の前受保証料であります。

(2) 貸出金に対応する一般貸倒引当金及び個別貸倒引当金を控除しております。

(3) その他資産又はその他負債に計上しているデリバティブ取引を一括して純額表示しております。なお、負債計上額が資産計上額を上回る項目については、()で表示しております。

(注1) 金融商品の時価の算定方法

資産

(1) 現金預け金

預け金はすべて満期のないものであり、時価は取得原価又は償却原価と近似していることから、当該価額を時価としております。

(2) コールローン及び買入手形

約定期間が短期間(1年以内)であり、時価は取得原価又は償却原価と近似していることから、当該価額を時価としております。

(3) 商品有価証券

ディーリング業務のために保有している債券等の有価証券については、取引所の価格又は取引金融機関から提示された価格によっております。

(4) 有価証券

株式は取引所の価格、債券は取引所の価格又は取引金融機関から提示された価格によっております。投資信託は、公表されている基準価格によっております。

非上場事業債券は、発行体の内部格付、期間に基づく区分ごとの見積将来キャッシュ・フローを、無リスクの利率に信用リスクや経費率等を反映させた利率で割り引いて時価を算出しております。

なお、保有目的ごとの有価証券に関する注記事項については「(有価証券関係)」に記載してあります。

(5) 貸出金

貸出金のうち、変動金利によるものは、短期間で市場金利を反映するため、貸出先の信用状態が実行後大きく異なっていない限り、時価は取得原価又は償却原価と近似していることから、当該価額を時価としております。

固定金利によるものは、貸出金の種類及び内部格付、期間に基づく区分ごとの見積将来キャッシュ・フローを、同様の新規貸出を行った場合に想定される利率若しくは無リスクの利率に信用リスクや経費率等を反映させた利率で割り引いて時価を算出しております。

なお、約定期間が短期間(1年以内)のものは、時価は取得原価又は償却原価と近似していることから、当該価額を時価としております。

また、破綻先、実質破綻先及び破綻懸念先に対する債権等については、担保及び保証による回収見込額等に基づいて貸倒見積高を算定しているため、時価は連結決算日における取得原価又は償却原価から現在の貸倒見積高を控除した金額に近似しており、当該価額を時価としております。

貸出金のうち、当該貸出を担保資産の範囲内に限るなどの特性により、返済期限を設けていないものについては、返済見込期間及び金利条件等により、時価は取得原価又は償却原価と近似していることから、当該価額を時価としております。

負債

(1) 預金、及び (2) 譲渡性預金

要求払預金については、連結決算日に要求された場合の支払額(帳簿価額)を時価とみなしております。また、定期預金及び譲渡性預金の時価は、期間に基づく区分ごとの見積将来キャッシュ・フローを割り引いて現在価値を算定しております。その割引率は、新規に預金を受け入れる際に使用する利率を用いております。なお、預入期間が短期間(1年以内)のものは、時価は帳簿価額と近似していることから、当該帳簿価額を時価としております。

(3) 借入金

借入金のうち、変動金利によるものは、短期間で市場金利を反映し、また、当行及び連結子会社の信用状態は実行後大きく異なっていないことから、時価は帳簿価額と近似していると考えられるため、当該帳簿価額を時価としております。固定金利によるものは、当該借入金の元利金の合計額を、同様の借入において想定される利率で割り引いて現在価値を算定しております。なお、約定期間が短期間(1年以内)のものは、時価は帳簿価額と近似していることから、当該帳簿価額を時価としております。

デリバティブ取引

デリバティブ取引は、通貨関連取引(為替予約)であり、インターバンク、ディーラー間市場等での気配値により時価を算出しております。

(注2) 時価を把握することが極めて困難と認められる金融商品は次のとおりであり、金融商品の時価等に関する事項の「資産(4)有価証券」には含まれておりません。

区分	連結貸借対照表計上額(百万円)
非上場株式 (* 1) (* 2)	391
組合出資金 (* 1) (* 3)	126
合計	517

- (1) 市場価格がなく、時価を把握することが極めて困難と認められることから、時価開示の対象とはしておりません。
- (2) その他有価証券に区分しており、当連結会計年度において、15百万円減損処理を行っております。
- (3) 非連結子会社に該当する組合への出資金であります。

(注3) 金銭債権及び満期のある有価証券の連結決算日後の償還予定額

	1年以内 (百万円)	1年超3年以内 (百万円)	3年超5年以内 (百万円)	5年超7年以内 (百万円)	7年超10年以内 (百万円)	10年超 (百万円)
預け金	54,469					
コールローン及び 買入手形	53,153					
有価証券	94,331	167,465	235,294	227,381	187,092	20,000
満期保有目的の 債券	664	1,629	436	140		
うち社債	664	1,629	436	140		
その他有価証券 のうち満期があ るもの	93,667	165,836	234,857	227,240	187,092	20,000
うち国債	45,007	87,366	91,067	104,503	114,200	20,000
地方債	18,639	32,432	43,903	29,456	44,076	
社債	30,021	46,037	99,421	91,281	28,816	
その他			465	2,000		
貸出金()	319,253	291,353	234,603	107,730	132,998	218,329
合計	521,208	458,819	469,897	335,111	320,090	238,329

() 貸出金のうち、破綻先、実質破綻先及び破綻懸念先に対する債権等、償還予定額が見込めないもの63,801百万円、期間の定めのないもの124,191百万円は含めておりません。

(注4) 有利子負債の連結決算日後の返済予定額

	1年以内 (百万円)	1年超3年以内 (百万円)	3年超5年以内 (百万円)	5年超7年以内 (百万円)	7年超10年以内 (百万円)	10年超 (百万円)
預金()	2,070,003	168,459	13,327			
譲渡性預金	141,673	10,985				
借入金	47,187	288	52			
合計	2,258,864	179,733	13,380			

() 預金のうち、当座預金等無利息の預金は含めておりません。
また、要求払預金については、「1年以内」に含めて開示しております。

(有価証券関係)

- 1 連結貸借対照表の「有価証券」のほか、「商品有価証券」を含めて記載しております。
- 2 「子会社株式及び関連会社株式」については、財務諸表における注記事項として記載していません。

前連結会計年度

1 売買目的有価証券(平成21年3月31日現在)

	連結貸借対照表計上額(百万円)	当連結会計年度の損益に含まれた評価差額(百万円)
売買目的有価証券	92	0

2 満期保有目的の債券で時価のあるもの(平成21年3月31日現在)

該当ありません。

3 その他有価証券で時価のあるもの(平成21年3月31日現在)

	取得原価(百万円)	連結貸借対照表計上額(百万円)	評価差額(百万円)	うち益(百万円)	うち損(百万円)
株式	48,235	52,860	4,624	7,927	3,302
債券	785,910	792,467	6,557	9,292	2,735
国債	343,940	346,392	2,452	4,842	2,389
地方債	160,297	161,743	1,445	1,476	30
社債	281,672	284,331	2,658	2,973	314
その他	46,173	43,210	2,962	1,279	4,241
合計	880,318	888,538	8,219	18,499	10,279

(注) 1 連結貸借対照表計上額は、当連結会計年度末日における市場価格等に基づく時価により計上したものであります。

2 「うち益」「うち損」はそれぞれ「評価差額」の内訳であります。

3 その他有価証券で時価のあるもののうち、当該有価証券の時価が取得原価に比べて著しく下落しており、時価が取得原価まで回復する見込みがあると認められないものについては、当該時価をもって連結貸借対照表価額とするとともに、評価差額を当連結会計年度の損失として処理(以下「減損処理」という。)しております。当連結会計年度における減損処理額は、5,613百万円(うち株式3,702百万円、その他1,910百万円)であります。また、時価が「著しく下落した」と判断し、減損処理する基準は以下のとおりであります。

連結決算日における当該有価証券の時価の取得原価に対する下落率が50%以上の銘柄については一律減損処理。

下落率が30%以上50%未満の銘柄については、過去1年間の時価水準を勘案したうえで、回復の可能性がない銘柄について減損処理。

下落率が30%未満の銘柄については、発行者の財政状態等を勘案し、必要と認める場合に減損処理。

4 当連結会計年度中に売却した満期保有目的の債券(自 平成20年4月1日 至 平成21年3月31日)

該当ありません。

5 当連結会計年度中に売却したその他有価証券(自 平成20年4月1日 至 平成21年3月31日)

	売却額(百万円)	売却益の合計額(百万円)	売却損の合計額(百万円)
その他有価証券	48,878	2,381	2,111

6 時価評価されていない主な有価証券の内容及び連結貸借対照表計上額(平成21年3月31日現在)

	金額(百万円)
満期保有目的の債券	
非上場事業債券	4,314
その他有価証券	
非上場株式	366
非上場事業債券	100
投資事業有限責任組合出資金	144

7 保有目的を変更した有価証券

該当ありません。

8 その他有価証券のうち満期があるもの及び満期保有目的の債券の償還予定額(平成21年3月31日現在)

	1年以内(百万円)	1年超5年以内 (百万円)	5年超10年以内 (百万円)	10年超(百万円)
債券	86,200	370,429	321,211	19,040
国債	43,643	189,633	94,075	19,040
地方債	25,277	68,505	67,960	
社債	17,279	112,290	159,175	
その他			15,584	
合計	86,200	370,429	336,795	19,040

当連結会計年度

1 売買目的有価証券(平成22年3月31日現在)

	当連結会計年度の損益に含まれた評価差額 (百万円)
売買目的有価証券	0

2 満期保有目的の債券(平成22年3月31日現在)

	種類	連結貸借対照表 計上額(百万円)	時価 (百万円)	差額 (百万円)
時価が連結貸借対照 表計上額を超えるもの	社債	1,647	1,669	22
時価が連結貸借対照 表計上額を超えないもの	社債	1,271	1,262	9
合計		2,918	2,931	12

3 その他有価証券(平成22年3月31日現在)

	種類	連結貸借対照表 計上額(百万円)	取得原価 (百万円)	差額 (百万円)
連結貸借対照表計上 額が取得原価を超えるもの	株式	50,246	36,674	13,572
	債券	873,273	855,453	17,820
	国債	402,736	396,657	6,078
	地方債	171,335	166,216	5,119
	社債	299,201	292,579	6,621
	その他	11,133	9,290	1,842
	小計	934,653	901,418	33,235
連結貸借対照表計上 額が取得原価を超えないもの	株式	10,014	11,687	1,673
	債券	80,035	80,471	435
	国債	71,866	72,264	398
	地方債	2,042	2,056	14
	社債	6,126	6,150	23
	その他	17,035	18,858	1,823
	小計	107,085	111,017	3,932
合計		1,041,738	1,012,435	29,302

(注) 上記には、時価を把握することが極めて困難と認められる非上場株式(連結貸借対照表計上額及び取得原価391百万円)を含めておりません。

4 当連結会計年度中に売却した満期保有目的の債券(自 平成21年4月1日 至 平成22年3月31日)

	売却原価(百万円)	売却額(百万円)	売却損益(百万円)
社債	40	41	1

(売却の理由) 買入消却によるものであります。

5 当連結会計年度中に売却したその他有価証券(自 平成21年4月1日 至 平成22年3月31日)

	売却額(百万円)	売却益の合計額(百万円)	売却損の合計額(百万円)
株式	3,429	1,179	24
債券	49,330	1,097	
国債	3,035	93	
地方債	23,301	315	
社債	22,994	688	
その他	805		194
合計	53,566	2,276	218

6 保有目的を変更した有価証券

該当ありません。

7 減損処理を行った有価証券

その他有価証券で時価のあるもののうち、当該有価証券の時価が取得原価に比べて著しく下落しており、時価が取得原価まで回復する見込みがあると認められないものについては、当該時価をもって連結貸借対照表計上額とするとともに、評価差額を当連結会計年度の損失として処理(以下「減損処理」という。)しております。

当連結会計年度における減損処理額は、727百万円(全額が株式)であります。

また、時価が「著しく下落した」と判断し、減損処理する基準は以下のとおりであります。

連結決算日における当該有価証券の時価の取得原価に対する下落率が50%以上の銘柄については一律減損処理。

下落率が30%以上50%未満の銘柄については、過去1年間の時価水準を勘案したうえで、回復の可能性がない銘柄について減損処理。

下落率が30%未満の銘柄については、発行者の財政状態等を勘案し、必要と認める場合に減損処理。

(金銭の信託関係)

前連結会計年度

該当ありません。

当連結会計年度

該当ありません。

(その他有価証券評価差額金)

前連結会計年度

その他有価証券評価差額金(平成21年3月31日現在)

連結貸借対照表に計上されているその他有価証券評価差額金の内訳は、次のとおりであります。

	金額(百万円)
評価差額	8,219
その他有価証券	8,219
()繰延税金負債	2,823
その他有価証券評価差額金(持分相当額調整前)	5,396
()少数株主持分相当額	6
その他有価証券評価差額金	5,402

当連結会計年度

その他有価証券評価差額金(平成22年3月31日現在)

連結貸借対照表に計上されているその他有価証券評価差額金の内訳は、次のとおりであります。

	金額(百万円)
評価差額	29,302
その他有価証券	29,302
()繰延税金負債	11,212
その他有価証券評価差額金(持分相当額調整前)	18,090
()少数株主持分相当額	2
その他有価証券評価差額金	18,088

[次へ](#)

(デリバティブ取引関係)

前連結会計年度

1 取引の状況に関する事項

(1) 取引の内容

当行は、先物外国為替予約取引を利用しております。また状況に応じて、金利スワップ取引、金利や債券の先物取引及びオプション取引を利用しております。

(2) 取引に対する取組方針

当行は、お客さまの多様なニーズにお応えするとともに、金利や為替の変動等によって生じるリスクを回避するために、慎重な姿勢でデリバティブ取引に取り組んでおります。また、一部の取引については、当行が規定する一定の契約限度額の範囲内で、トレーディング取引を行っております。なお、仕組みが複雑で投機的な取引は取り扱わない方針であります。

(3) 取引の利用目的

当行は、(2)の取組方針に基づき、デリバティブ取引を行っております。

なお、一部のデリバティブ取引についてはヘッジ会計を適用しております。

当連結会計年度にヘッジ会計を適用したデリバティブ取引は、以下のとおりであります。

ヘッジ会計の方法

「繰延ヘッジ処理」によっております。

ヘッジ取引の方針

「金融商品会計に関する実務指針」(日本公認会計士協会会計制度委員会報告第14号)等に準拠する行内基準に基づき、為替変動リスクを減殺することを目的としております。なお、ヘッジ対象及びヘッジ手段は、以下のとおりであります。

・ヘッジ対象...外貨貸出金、外貨コールローン

・ヘッジ手段...為替スワップ

ヘッジの有効性の評価方法

ヘッジ手段の残存期間を通じて、ヘッジ対象である外貨建金銭債権債務等に見合うヘッジ手段の外貨ポジション相当額が存在することを確認することにより、ヘッジの有効性を評価しております。

(4) 取引に係るリスクの内容

当行が利用しているデリバティブ取引に内在する代表的なリスクは、信用リスクと市場リスクであります。信用リスクとは、取引先が契約不履行に陥った場合に被る可能性のあるリスクであります。当行では、一定の基準の下で取引先を限定しており、信用リスクの減少に努めております。また、市場リスクとは金利や為替等の変動から被る可能性のあるリスクであります。デリバティブ取引のほとんどがヘッジ目的であるため、大きな損失を被る可能性は少ないと認識しております。

(5) 取引に係るリスク管理体制

デリバティブ取引の取扱いは、当行のリスク管理基準に基づき、ポジション限度額の設定やロスカットルール等の厳正な運用等につとめ、損益に大きな影響を及ぼさないよう強固な管理体制の維持を図っております。

(6) その他

「取引の時価等に関する事項」における契約額等は、この金額自体がデリバティブ取引に係る市場リスク量または信用リスク量を示すものではありません。

なお、連結子会社は、デリバティブ取引を行っておりません。

2 取引の時価等に関する事項

(1) 金利関連取引(平成21年3月31日現在)

該当ありません。

(2) 通貨関連取引(平成21年3月31日現在)

区分	種類	契約額等 (百万円)	契約額等のうち1年 超のもの(百万円)	時価 (百万円)	評価損益 (百万円)
金融商品 取引所	通貨先物				
	売建				
	買建				
	通貨オプション				
	売建				
	買建				
店頭	通貨スワップ				
	為替予約				
	売建	184		6	6
	買建	259		6	6
	通貨オプション				
	売建				
	買建				
	その他				
	売建				
	買建				
	合計			0	0

(注) 1 上記取引については時価評価を行い、評価損益を連結損益計算書に計上しております。

なお、「銀行業における外貨建取引等の会計処理に関する会計上及び監査上の取扱い」(日本公認会計士協会業種別監査委員会報告第25号)等に基づきヘッジ会計を適用している通貨スワップ取引等及び外貨建金銭債権債務等に付されたもので当該外貨建金銭債権債務等の連結貸借対照表表示に反映されているもの、又は当該外貨建金銭債権債務等が連結手続上消去されたものについては、上記記載から除いております。

2 時価の算定

割引現在価値等により算定しております。

(3) 株式関連取引(平成21年3月31日現在)

該当ありません。

(4) 債券関連取引(平成21年3月31日現在)

該当ありません。

(5) 商品関連取引(平成21年3月31日現在)

該当ありません。

(6) クレジットデリバティブ取引(平成21年3月31日現在)

該当ありません。

当連結会計年度

1 ヘッジ会計が適用されていないデリバティブ取引

ヘッジ会計が適用されていないデリバティブ取引について、取引の対象物の種類ごとの連結決算日における契約額又は契約において定められた元本相当額、時価及び評価損益並びに当該時価の算定方法は、次のとおりであります。なお、契約額等については、その金額自体がデリバティブ取引に係る市場リスクを示すものではありません。

(1) 金利関連取引(平成22年3月31日現在)

該当ありません。

(2) 通貨関連取引(平成22年3月31日現在)

区分	種類	契約額等 (百万円)	契約額等のうち1年 超のもの(百万円)	時価 (百万円)	評価損益 (百万円)
金融商品 取引所	通貨先物				
	売建				
	買建				
	通貨オプション				
店頭	売建				
	買建				
	通貨スワップ				
	為替予約				
	売建	178		5	5
	買建	219		7	7
	通貨オプション				
	売建				
	買建				
	その他				
売建					
買建					
	合計			2	2

(注) 1 上記取引については時価評価を行い、評価損益を連結損益計算書に計上しております。

2 時価の算定

割引現在価値等により算定しております。

(3) 株式関連取引(平成22年3月31日現在)

該当ありません。

(4) 債券関連取引(平成22年3月31日現在)

該当ありません。

(5) 商品関連取引(平成22年3月31日現在)

該当ありません。

(6) クレジットデリバティブ取引(平成22年3月31日現在)

該当ありません。

2 ヘッジ会計が適用されているデリバティブ取引

ヘッジ会計が適用されているデリバティブ取引について、取引の対象物の種類ごと、ヘッジ会計の方法別の連結決算日における契約額又は契約において定められた元本相当額及び時価並びに当該時価の算定方法は、次のとおりであります。なお、契約額等については、その金額自体がデリバティブ取引に係る市場リスクを示すものではありません。

(1) 金利関連取引(平成22年3月31日現在)

該当ありません。

(2) 通貨関連取引(平成22年3月31日現在)

ヘッジ会計の方法	種類	主なヘッジ対象	契約額等 (百万円)	契約額等のうち 1年超のもの (百万円)	時価 (百万円)
原則的処理方法	為替予約	外貨建の貸出金、 コールローン等	763		24
	合計				24

(注) 1 主として「銀行業における外貨建取引等の会計処理に関する会計上及び監査上の取扱い」(日本公認会計士協会業種別監査委員会報告第25号)に基づき、繰延ヘッジによっております。

2 時価の算定

割引現在価値等により算定しております。

(3) 株式関連取引(平成22年3月31日現在)

該当ありません。

(4) 債券関連取引(平成22年3月31日現在)

該当ありません。

[次へ](#)

(退職給付関係)

1 採用している退職給付制度の概要

当行は、確定給付型の制度として、企業年金基金及び退職一時金制度を設けております。
また、当行は退職給付信託を設定しております。

2 退職給付債務に関する事項

区分		前連結会計年度 (平成21年3月31日)	当連結会計年度 (平成22年3月31日)
		金額(百万円)	金額(百万円)
退職給付債務	(A)	21,158	22,143
年金資産	(B)	11,155	12,871
未積立退職給付債務	(C) = (A) + (B)	10,002	9,271
未認識数理計算上の差異	(D)	5,697	4,161
未認識過去勤務債務	(E)	456	385
連結貸借対照表計上額純額	(F) = (C) + (D) + (E)	4,761	5,494
前払年金費用	(G)	2,379	1,660
退職給付引当金	(F) - (G)	7,141	7,155

3 退職給付費用に関する事項

区分		前連結会計年度 (自平成20年4月1日 至平成21年3月31日)	当連結会計年度 (自平成21年4月1日 至平成22年3月31日)
		金額(百万円)	金額(百万円)
勤務費用	(A)	694	688
利息費用	(B)	421	423
期待運用収益	(C)	218	178
過去勤務債務の費用処理額	(D)	71	71
数理計算上の差異の費用処理額	(E)	439	776
退職給付費用	(F) = (A) + (B) + (C) + (D) + (E)	1,265	1,637

4 退職給付債務等の計算の基礎に関する事項

区分	前連結会計年度 (自 平成20年4月1日 至 平成21年3月31日)	当連結会計年度 (自 平成21年4月1日 至 平成22年3月31日)
(1) 割引率	2.0%	同 左
(2) 期待運用収益率	2.0%	同 左
(3) 退職給付見込額の期間配 分方法	期間定額基準	同 左
(4) 過去勤務債務の額の処理 年数	10年(その発生時の従業員の平均残存 勤務期間内の一定の年数による定額法 による。)	同 左
(5) 数理計算上の差異の処理 年数	10年(各連結会計年度の発生時の従業 員の平均残存勤務期間内の一定の年数 による定額法により按分した額を、そ れぞれ発生翌連結会計年度から損益 処理することとしている。)	同 左

(ストック・オプション等関係)

前連結会計年度(自 平成20年4月1日 至 平成21年3月31日)

該当ありません。

当連結会計年度(自 平成21年4月1日 至 平成22年3月31日)

該当ありません。

(税効果会計関係)

前連結会計年度 (自 平成20年 4月 1日 至 平成21年 3月31日)	当連結会計年度 (自 平成21年 4月 1日 至 平成22年 3月31日)																																																																																				
<p>1 繰延税金資産及び繰延税金負債の発生の主な原因別の内訳</p> <p>繰延税金資産</p> <table style="width: 100%; border-collapse: collapse;"> <tr><td>貸倒引当金</td><td style="text-align: right;">11,140百万円</td></tr> <tr><td>有価証券償却</td><td style="text-align: right;">4,028百万円</td></tr> <tr><td>退職給付引当金</td><td style="text-align: right;">3,953百万円</td></tr> <tr><td>税務上の繰越欠損金</td><td style="text-align: right;">833百万円</td></tr> <tr><td>減価償却費</td><td style="text-align: right;">507百万円</td></tr> <tr><td>その他</td><td style="text-align: right;">3,699百万円</td></tr> <tr><td>繰延税金資産小計</td><td style="text-align: right;">24,164百万円</td></tr> <tr><td>評価性引当額</td><td style="text-align: right;">10,434百万円</td></tr> <tr><td>繰延税金資産合計</td><td style="text-align: right;">13,729百万円</td></tr> <tr><td>繰延税金負債</td><td></td></tr> <tr><td> その他有価証券評価差額金</td><td style="text-align: right;">2,823百万円</td></tr> <tr><td> その他</td><td style="text-align: right;">1,679百万円</td></tr> <tr><td>繰延税金負債合計</td><td style="text-align: right;">4,503百万円</td></tr> <tr><td>繰延税金資産の純額</td><td style="text-align: right;">9,226百万円</td></tr> </table> <p>2 連結財務諸表提出会社の法定実効税率と税効果会計適用後の法人税等の負担率との間に重要な差異があるときの、当該差異の原因となった主な項目別の内訳</p> <table style="width: 100%; border-collapse: collapse;"> <tr><td>法定実効税率</td><td style="text-align: right;">40.2%</td></tr> <tr><td>(調整)</td><td></td></tr> <tr><td> 評価性引当額</td><td style="text-align: right;">16.3%</td></tr> <tr><td> 受取配当金等永久に益金に算入されない項目</td><td style="text-align: right;">3.7%</td></tr> <tr><td> 交際費等永久に損金に算入されない項目</td><td style="text-align: right;">0.5%</td></tr> <tr><td> その他</td><td style="text-align: right;">0.9%</td></tr> <tr><td>税効果会計適用後の法人税等の負担率</td><td style="text-align: right;">21.6%</td></tr> </table>	貸倒引当金	11,140百万円	有価証券償却	4,028百万円	退職給付引当金	3,953百万円	税務上の繰越欠損金	833百万円	減価償却費	507百万円	その他	3,699百万円	繰延税金資産小計	24,164百万円	評価性引当額	10,434百万円	繰延税金資産合計	13,729百万円	繰延税金負債		その他有価証券評価差額金	2,823百万円	その他	1,679百万円	繰延税金負債合計	4,503百万円	繰延税金資産の純額	9,226百万円	法定実効税率	40.2%	(調整)		評価性引当額	16.3%	受取配当金等永久に益金に算入されない項目	3.7%	交際費等永久に損金に算入されない項目	0.5%	その他	0.9%	税効果会計適用後の法人税等の負担率	21.6%	<p>1 繰延税金資産及び繰延税金負債の発生の主な原因別の内訳</p> <p>繰延税金資産</p> <table style="width: 100%; border-collapse: collapse;"> <tr><td>貸倒引当金</td><td style="text-align: right;">10,956百万円</td></tr> <tr><td>有価証券償却</td><td style="text-align: right;">4,889百万円</td></tr> <tr><td>退職給付引当金</td><td style="text-align: right;">4,247百万円</td></tr> <tr><td>減価償却費</td><td style="text-align: right;">451百万円</td></tr> <tr><td>その他</td><td style="text-align: right;">3,371百万円</td></tr> <tr><td>繰延税金資産小計</td><td style="text-align: right;">23,916百万円</td></tr> <tr><td>評価性引当額</td><td style="text-align: right;">11,579百万円</td></tr> <tr><td>繰延税金資産合計</td><td style="text-align: right;">12,337百万円</td></tr> <tr><td>繰延税金負債</td><td></td></tr> <tr><td> その他有価証券評価差額金</td><td style="text-align: right;">11,212百万円</td></tr> <tr><td> その他</td><td style="text-align: right;">1,568百万円</td></tr> <tr><td>繰延税金負債合計</td><td style="text-align: right;">12,780百万円</td></tr> <tr><td>繰延税金負債の純額</td><td style="text-align: right;">443百万円</td></tr> </table> <p>2 連結財務諸表提出会社の法定実効税率と税効果会計適用後の法人税等の負担率との間に重要な差異があるときの、当該差異の原因となった主な項目別の内訳</p> <table style="width: 100%; border-collapse: collapse;"> <tr><td>法定実効税率</td><td style="text-align: right;">40.2%</td></tr> <tr><td>(調整)</td><td></td></tr> <tr><td> 評価性引当額</td><td style="text-align: right;">16.7%</td></tr> <tr><td> 受取配当金等永久に益金に算入されない項目</td><td style="text-align: right;">2.9%</td></tr> <tr><td> 交際費等永久に損金に算入されない項目</td><td style="text-align: right;">0.5%</td></tr> <tr><td> 連結子会社株式の償却に伴う連結上の調整</td><td style="text-align: right;">8.5%</td></tr> <tr><td> その他</td><td style="text-align: right;">0.6%</td></tr> <tr><td>税効果会計適用後の法人税等の負担率</td><td style="text-align: right;">46.6%</td></tr> </table>	貸倒引当金	10,956百万円	有価証券償却	4,889百万円	退職給付引当金	4,247百万円	減価償却費	451百万円	その他	3,371百万円	繰延税金資産小計	23,916百万円	評価性引当額	11,579百万円	繰延税金資産合計	12,337百万円	繰延税金負債		その他有価証券評価差額金	11,212百万円	その他	1,568百万円	繰延税金負債合計	12,780百万円	繰延税金負債の純額	443百万円	法定実効税率	40.2%	(調整)		評価性引当額	16.7%	受取配当金等永久に益金に算入されない項目	2.9%	交際費等永久に損金に算入されない項目	0.5%	連結子会社株式の償却に伴う連結上の調整	8.5%	その他	0.6%	税効果会計適用後の法人税等の負担率	46.6%
貸倒引当金	11,140百万円																																																																																				
有価証券償却	4,028百万円																																																																																				
退職給付引当金	3,953百万円																																																																																				
税務上の繰越欠損金	833百万円																																																																																				
減価償却費	507百万円																																																																																				
その他	3,699百万円																																																																																				
繰延税金資産小計	24,164百万円																																																																																				
評価性引当額	10,434百万円																																																																																				
繰延税金資産合計	13,729百万円																																																																																				
繰延税金負債																																																																																					
その他有価証券評価差額金	2,823百万円																																																																																				
その他	1,679百万円																																																																																				
繰延税金負債合計	4,503百万円																																																																																				
繰延税金資産の純額	9,226百万円																																																																																				
法定実効税率	40.2%																																																																																				
(調整)																																																																																					
評価性引当額	16.3%																																																																																				
受取配当金等永久に益金に算入されない項目	3.7%																																																																																				
交際費等永久に損金に算入されない項目	0.5%																																																																																				
その他	0.9%																																																																																				
税効果会計適用後の法人税等の負担率	21.6%																																																																																				
貸倒引当金	10,956百万円																																																																																				
有価証券償却	4,889百万円																																																																																				
退職給付引当金	4,247百万円																																																																																				
減価償却費	451百万円																																																																																				
その他	3,371百万円																																																																																				
繰延税金資産小計	23,916百万円																																																																																				
評価性引当額	11,579百万円																																																																																				
繰延税金資産合計	12,337百万円																																																																																				
繰延税金負債																																																																																					
その他有価証券評価差額金	11,212百万円																																																																																				
その他	1,568百万円																																																																																				
繰延税金負債合計	12,780百万円																																																																																				
繰延税金負債の純額	443百万円																																																																																				
法定実効税率	40.2%																																																																																				
(調整)																																																																																					
評価性引当額	16.7%																																																																																				
受取配当金等永久に益金に算入されない項目	2.9%																																																																																				
交際費等永久に損金に算入されない項目	0.5%																																																																																				
連結子会社株式の償却に伴う連結上の調整	8.5%																																																																																				
その他	0.6%																																																																																				
税効果会計適用後の法人税等の負担率	46.6%																																																																																				

(賃貸等不動産関係)

当連結会計年度(自 平成21年 4月 1日 至 平成22年 3月31日)

該当ありません。

[前へ](#)

(セグメント情報)

【事業の種類別セグメント情報】

前連結会計年度(自 平成20年4月1日 至 平成21年3月31日)

	銀行業 (百万円)	リース業 (百万円)	その他の事業 (百万円)	計(百万円)	消去 又は全社 (百万円)	連結 (百万円)
経常収益						
(1) 外部顧客に対する 経常収益	53,651	5,817	865	60,333		60,333
(2) セグメント間の内部 経常収益	347	989	389	1,726	(1,726)	
計	53,998	6,807	1,254	62,060	(1,726)	60,333
経常費用	47,539	6,641	1,177	55,358	(2,407)	52,950
経常利益	6,458	165	77	6,701	681	7,383
資産、減価償却費、減損 損失及び資本的支出						
資産	2,604,008	13,480	10,715	2,628,203	(22,671)	2,605,532
減価償却費	2,137	13	5	2,156		2,156
減損損失	4			4		4
資本的支出	4,783	72	1	4,856		4,856

(注) 1 一般企業の売上高及び営業利益に代えて、それぞれ経常収益及び経常利益を記載しております。

2 各事業の主な内容は次のとおりであります。

- (1) 銀行業・・・銀行業
- (2) リース業・・・リース業
- (3) その他の事業・・・クレジットカード業、ベンチャーキャピタル業、コンサルティング業

3 会計方針の変更

「連結財務諸表作成のための基本となる重要な事項」5 (12)に記載のとおり、当連結会計年度から「リース取引に関する会計基準」(企業会計基準第13号 平成19年3月30日)及び「リース取引に関する会計基準の適用指針」(企業会計基準適用指針第16号 同前)を適用しております。

これにより、従来の方によった場合に比べ、「銀行業」の資産は1,467百万円増加、減価償却費は97百万円増加、資本的支出は1,632百万円増加しております。経常損益に与える影響は軽微であります。

また、「リース業」の経常費用は118百万円減少、経常利益は同額増加、減価償却費は3,912百万円減少、資本的支出は3,977百万円減少しております。資産に与える影響は軽微であります。

「その他の事業」に与える影響はありません。

当連結会計年度(自 平成21年4月1日 至 平成22年3月31日)

	銀行業 (百万円)	リース業 (百万円)	その他の事業 (百万円)	計(百万円)	消去 又は全社 (百万円)	連結 (百万円)
経常収益						
(1) 外部顧客に対する 経常収益	50,763	5,840	819	57,423		57,423
(2) セグメント間の内部 経常収益	315	744	370	1,430	(1,430)	
計	51,078	6,585	1,190	58,854	(1,430)	57,423
経常費用	44,626	6,157	1,106	51,889	(1,379)	50,509
経常利益	6,452	428	84	6,964	(51)	6,913
資産、減価償却費、減損 損失及び資本的支出						
資産	2,708,684	13,263	10,378	2,732,326	(23,128)	2,709,198
減価償却費	2,170	11	4	2,186		2,186
減損損失	27			27		27
資本的支出	4,940	61	1	5,003		5,003

(注) 1 一般企業の売上高及び営業利益に代えて、それぞれ経常収益及び経常利益を記載しております。

2 各事業の主な内容は次のとおりであります。

(1) 銀行業・・・銀行業

(2) リース業・・・リース業

(3) その他の事業・・・クレジットカード業、ベンチャーキャピタル業、コンサルティング業

【所在地別セグメント情報】

本邦以外の国または地域に所在する連結子会社及び海外支店を有していないため、所在地別セグメント情報は前連結会計年度、当連結会計年度とも記載しておりません。

【国際業務経常収益】

国際業務経常収益が連結経常収益の10%未満のため、国際業務経常収益は前連結会計年度、当連結会計年度とも記載を省略しております。

【関連当事者情報】

前連結会計年度(自 平成20年4月1日 至 平成21年3月31日)

(追加情報)

当連結会計年度より、「関連当事者の開示に関する会計基準」(企業会計基準第11号 平成18年10月17日)及び「関連当事者の開示に関する会計基準の適用指針」(企業会計基準適用指針第13号 平成18年10月17日)を適用しております。

なお、これによる開示対象範囲への影響はありません。

1 関連当事者との取引

(1) 連結財務諸表提出会社と関連当事者との取引

(ア) 連結財務諸表提出会社の親会社及び主要株主(会社等の場合に限る。)等
該当ありません。

(イ) 連結財務諸表提出会社の非連結子会社及び関連会社等
該当ありません。

(ウ) 連結財務諸表提出会社と同一の親会社を持つ会社等及び連結財務諸表提出会社のその他の関係会社の子会社等
該当ありません。

(エ) 連結財務諸表提出会社の役員及び主要株主(個人の場合に限る。)等

種類	会社等の名称又は氏名	所在地	資本金又は出資金(百万円)	事業の内容又は職業	議決権等の所有(被所有)割合(%)	関連当事者との関係	取引の内容	取引金額(百万円)	科目	期末残高(百万円)
役員	古屋俊仁			当行監査役 顧問弁護士	(被所有) 直接 0.00	資金の貸付 顧問契約の締結	資金の貸付 利息の受取 弁護士報酬	5 2	貸出金	264

取引条件及び取引条件の決定方針等

(注) 1 取引条件は、一般の取引先と同様に決定しております。

2 取引金額は、就任時(平成20年6月27日)から連結会計年度末日(平成21年3月31日)までの取引金額を記載しております。

(2) 連結財務諸表提出会社の連結子会社と関連当事者との取引
該当ありません。

2 親会社又は重要な関連会社に関する注記

該当ありません。

当連結会計年度(自 平成21年4月1日 至 平成22年3月31日)

1 関連当事者との取引

(1) 連結財務諸表提出会社と関連当事者との取引

(ア) 連結財務諸表提出会社の親会社及び主要株主(会社等の場合に限る。)等

該当ありません。

(イ) 連結財務諸表提出会社の非連結子会社及び関連会社等

該当ありません。

(ウ) 連結財務諸表提出会社と同一の親会社を持つ会社等及び連結財務諸表提出会社のその他の関係会社の子会社等

該当ありません。

(エ) 連結財務諸表提出会社の役員及び主要株主(個人の場合に限る。)等

種類	会社等の名称 又は氏名	所在地	資本金又は出資金 (百万円)	事業の内容 又は職業	議決権等の被所有割合 (%)	関連当事者との関係	取引の内容	取引金額 (百万円)	科目	期末残高 (百万円)
役員及びその近親者	古屋俊仁			当行監査役 顧問弁護士	0.00	資金の貸付 顧問契約の締結	資金の貸付 利息の受取 弁護士報酬	5 2	貸出金	245
役員及びその近親者	荻原ゆう子			当行取締役 の配偶者		資金の貸付	資金の貸付 利息の受取	0	貸出金	32

取引条件及び取引条件の決定方針等

(注) 取引条件は、一般の取引先と同様に決定しております。

(2) 連結財務諸表提出会社の連結子会社と関連当事者との取引

該当ありません。

2 親会社又は重要な関連会社に関する注記

該当ありません。

(企業結合等関係)

前連結会計年度(自 平成20年 4月 1日 至 平成21年 3月31日)

該当ありません。

当連結会計年度(自 平成21年 4月 1日 至 平成22年 3月31日)

該当ありません。

(1株当たり情報)

		前連結会計年度 (自 平成20年 4月 1日 至 平成21年 3月31日)	当連結会計年度 (自 平成21年 4月 1日 至 平成22年 3月31日)
1株当たり純資産額	円	793.66	875.40
1株当たり当期純利益金額	円	31.31	18.85

(注) 1 1株当たり当期純利益金額の算定上の基礎は、次のとおりであります。

		前連結会計年度 (自 平成20年 4月 1日 至 平成21年 3月31日)	当連結会計年度 (自 平成21年 4月 1日 至 平成22年 3月31日)
当期純利益	百万円	5,774	3,475
普通株主に帰属しない金額	百万円		
普通株式に係る当期純利益	百万円	5,774	3,475
普通株式の期中平均株式数	千株	184,387	184,285

- 2 潜在株式調整後1株当たり当期純利益金額については、潜在株式が存在しないため記載しておりません。
3 1株当たり純資産額の算定上の基礎は、次のとおりであります。

		前連結会計年度末 (平成21年 3月31日)	当連結会計年度末 (平成22年 3月31日)
純資産の部の合計額	百万円	146,722	161,976
純資産の部の合計額から 控除する金額	百万円	450	659
うち少数株主持分	百万円	450	659
普通株式に係る期末の純資産額	百万円	146,272	161,317
1株当たり純資産額の算定に 用いられた期末の普通株式の数	千株	184,299	184,276

(重要な後発事象)

前連結会計年度 (自 平成20年4月1日 至 平成21年3月31日)	当連結会計年度 (自 平成21年4月1日 至 平成22年3月31日)
	<p>(自己株式の取得)</p> <p>当行は、平成22年5月26日開催の取締役会において、会社法第165条第3項の規定により読み替えて適用される同法第156条の規定に基づき、自己株式を取得することを決議し、実施いたしました。</p> <p>1 決議内容</p> <p>(1) 理由 経営環境の変化に対応した機動的な資本政策の遂行及び株主の皆さまへの利益還元を図るため</p> <p>(2) 取得する株式の種類 普通株式</p> <p>(3) 取得する株式の総数 1,793,000株(上限)</p> <p>(4) 株式の取得価額の総額 638百万円(上限)</p> <p>(5) 株式の取得期間 平成22年5月27日(1日間)</p> <p>2 取得結果</p> <p>(1) 取得した株式の種類 普通株式</p> <p>(2) 取得した株式の総数 1,793,000株</p> <p>(3) 取得価額 638百万円</p> <p>(4) 取得日 平成22年5月27日</p> <p>(自己株式の消却)</p> <p>当行は、平成22年5月26日開催の取締役会において、会社法第178条の規定に基づき、1株当たり株式価値の向上を図るため、自己株式の消却を行うことを決議し、実施いたしました。</p> <p>1 決議内容</p> <p>(1) 消却する株式の種類及び総数 普通株式 5,000,000株</p> <p>(2) 消却の時期 平成22年6月1日</p> <p>2 実施結果</p> <p>(1) 消却した株式の種類及び総数 普通株式 5,000,000株</p> <p>(2) 消却の時期 平成22年6月1日</p> <p>(3) 消却価額の総額 2,116百万円</p> <p>(4) 消却後の発行済株式総数 184,915,000株</p>

【連結附属明細表】

【社債明細表】

該当ありません。

【借入金等明細表】

区分	前期末残高 (百万円)	当期末残高 (百万円)	平均利率 (%)	返済期限
借入金	901	47,528	1.01	
再割引手形				
借入金	901	47,528	1.01	平成22年4月～ 平成26年10月
リース債務	677	326	4.59	平成22年4月～ 平成25年9月

(注) 1 「平均利率」は、期末日現在の「利率」及び「当期末残高」により算出(加重平均)しております。

2 借入金及びリース債務の連結決算日後5年以内における返済額は次のとおりであります。

	1年以内	1年超2年以内	2年超3年以内	3年超4年以内	4年超5年以内
借入金(百万円)	47,187	174	113	34	18
リース債務 (百万円)	267	53	3	1	

銀行業は、預金の受入れ、コール・手形市場からの資金の調達・運用等を営業活動として行っているため、借入金等明細表については、連結貸借対照表中「負債の部」の「借入金」及び「その他負債」中のリース債務の内訳を記載しております。

(参考) なお、営業活動として資金調達を行っている約束手形方式によるコマーシャル・ペーパーについては、前連結会計年度末、当連結会計年度末とも、残高はありません。

(2) 【その他】

当連結会計年度における四半期情報

	第1四半期 (自平成21年4月1日 至平成21年6月30日)	第2四半期 (自平成21年7月1日 至平成21年9月30日)	第3四半期 (自平成21年10月1日 至平成21年12月31日)	第4四半期 (自平成22年1月1日 至平成22年3月31日)
経常収益 (百万円)	14,647	13,981	14,989	13,805
税金等調整前四半期純利益金額 (百万円)	2,690	321	708	3,165
四半期純利益金額又は 四半期純損失金額() (百万円)	1,419	375	124	1,804
1株当たり四半期純利益 金額又は1株当たり四半 期純損失金額() (円)	7.70	2.03	0.67	9.79

(注) 一般企業の売上高に代えて、経常収益を記載しております。

その他

該当ありません。

2【財務諸表等】

(1)【財務諸表】

【貸借対照表】

(単位：百万円)

	前事業年度 (平成21年3月31日)	当事業年度 (平成22年3月31日)
資産の部		
現金預け金	129,277	84,469
現金	33,682	30,001
預け金	95,594	54,467
コールローン	2,017	53,153
買入金銭債権	7,412	8,027
商品有価証券	92	8
商品国債	92	8
有価証券	894,711	1,048,515
国債	346,392	474,603
地方債	161,743	173,378
社債	288,645	308,197
株式	54,584	64,050
その他の証券	43,345	28,286
貸出金	1,543,405	1,503,191
割引手形	10,600	7,883
手形貸付	75,425	63,561
証書貸付	1,295,107	1,300,025
当座貸越	162,271	131,721
外国為替	361	459
外国他店預け	314	417
買入外国為替	6	14
取立外国為替	40	28
その他資産	10,372	7,169
未決済為替貸	52	20
前払費用	74	90
前払年金費用	2,379	1,660
未収収益	2,894	2,930
金融派生商品	18	12
その他の資産	4,952	2,454
有形固定資産	26,750	26,171
建物	8,966	9,121
土地	13,441	13,420
リース資産	1,361	1,219
建設仮勘定	726	399
その他の有形固定資産	2,254	2,011
無形固定資産	2,525	6,137
ソフトウェア仮勘定	1,893	4,652
リース資産	105	933
その他の無形固定資産	526	550
繰延税金資産	8,489	-
支払承諾見返	9,883	8,316
貸倒引当金	28,475	31,203
資産の部合計	2,606,822	2,714,416

	前事業年度 (平成21年3月31日)	当事業年度 (平成22年3月31日)
負債の部		
預金	7 2,300,516	7 2,314,434
当座預金	64,456	61,967
普通預金	1,104,424	1,134,370
貯蓄預金	24,413	23,636
通知預金	4,843	3,209
定期預金	1,051,218	1,064,860
定期積金	6,618	223
その他の預金	44,541	26,166
譲渡性預金	115,956	159,458
コールマネー	7 11,591	-
借入金	-	7 46,800
借入金	-	46,800
外国為替	98	92
売渡外国為替	45	75
未払外国為替	52	17
その他負債	13,779	15,016
未決済為替借	43	44
未払法人税等	77	1,779
未払費用	4,482	4,269
前受収益	713	635
給付補てん備金	12	-
金融派生商品	36	35
リース債務	1,556	2,233
その他の負債	6,856	6,017
役員賞与引当金	22	23
退職給付引当金	7,141	7,155
役員退職慰労引当金	605	452
睡眠預金払戻損失引当金	355	226
偶発損失引当金	220	300
繰延税金負債	-	1,186
支払承諾	9,883	8,316
負債の部合計	2,460,170	2,553,462

	前事業年度 (平成21年3月31日)	当事業年度 (平成22年3月31日)
純資産の部		
資本金	15,400	15,400
資本剰余金	8,307	8,307
資本準備金	8,287	8,287
その他資本剰余金	19	19
利益剰余金	120,046	121,685
利益準備金	9,405	9,405
その他利益剰余金	110,641	112,280
固定資産圧縮積立金	101	101
別途積立金	102,801	107,801
繰越利益剰余金	7,738	4,377
自己株式	2,497	2,507
株主資本合計	141,256	142,884
その他有価証券評価差額金	5,396	18,068
繰延ヘッジ損益	0	0
評価・換算差額等合計	5,396	18,068
純資産の部合計	146,652	160,953
負債及び純資産の部合計	2,606,822	2,714,416

【損益計算書】

(単位：百万円)

	前事業年度 (自 平成20年 4月 1日 至 平成21年 3月31日)	当事業年度 (自 平成21年 4月 1日 至 平成22年 3月31日)
経常収益	53,710	50,830
資金運用収益	44,289	40,678
貸出金利息	31,536	28,095
有価証券利息配当金	11,880	12,364
コールローン利息	735	125
預け金利息	2	10
その他の受入利息	134	82
役務取引等収益	6,452	6,617
受入為替手数料	2,447	2,298
その他の役務収益	4,005	4,319
その他業務収益	1,159	1,227
外国為替売買益	168	120
商品有価証券売買益	14	7
国債等債券売却益	975	1,098
その他の業務収益	0	0
その他経常収益	1,808	2,306
株式等売却益	1,397	1,179
その他の経常収益	411	1,127
経常費用	47,646	44,967
資金調達費用	6,651	3,996
預金利息	5,391	3,388
譲渡性預金利息	550	381
コールマネー利息	292	55
借入金利息	47	10
その他の支払利息	370	160
役務取引等費用	2,166	2,137
支払為替手数料	707	714
その他の役務費用	1,459	1,423
その他業務費用	4,780	319
国債等債券売却損	2,870	317
国債等債券償却	1,910	2
営業経費	27,870	28,429
その他経常費用	6,177	10,085
貸倒引当金繰入額	-	6,457
貸出金償却	17	1
株式等売却損	393	24
株式等償却	3,985	2,164
債権売却損	172	213
退職給付費用	367	704
睡眠預金払戻損失引当金繰入額	206	-
偶発損失引当金繰入額	184	266
その他の経常費用	849	252
経常利益	6,063	5,863

	前事業年度 (自 平成20年 4月 1日 至 平成21年 3月31日)	当事業年度 (自 平成21年 4月 1日 至 平成22年 3月31日)
特別利益	1,403	110
睡眠預金払戻損失引当金戻入益	-	82
貸倒引当金戻入益	1,341	-
収用補償金	40	15
償却債権取立益	21	12
固定資産処分益	0	-
特別損失	170	142
固定資産処分損	166	114
減損損失	4	27
税引前当期純利益	7,296	5,831
法人税、住民税及び事業税	42	1,783
法人税等調整額	1,232	1,302
法人税等合計	1,274	3,086
当期純利益	6,021	2,744

【株主資本等変動計算書】

(単位：百万円)

	前事業年度 (自 平成20年 4月 1日 至 平成21年 3月31日)	当事業年度 (自 平成21年 4月 1日 至 平成22年 3月31日)
株主資本		
資本金		
前期末残高	15,400	15,400
当期変動額		
当期変動額合計	-	-
当期末残高	15,400	15,400
資本剰余金		
資本準備金		
前期末残高	8,287	8,287
当期変動額		
当期変動額合計	-	-
当期末残高	8,287	8,287
その他資本剰余金		
前期末残高	6	19
当期変動額		
自己株式の処分	12	0
当期変動額合計	12	0
当期末残高	19	19
資本剰余金合計		
前期末残高	8,294	8,307
当期変動額		
自己株式の処分	12	0
当期変動額合計	12	0
当期末残高	8,307	8,307
利益剰余金		
利益準備金		
前期末残高	9,405	9,405
当期変動額		
当期変動額合計	-	-
当期末残高	9,405	9,405
その他利益剰余金		
固定資産圧縮積立金		
前期末残高	101	101
当期変動額		
当期変動額合計	-	-
当期末残高	101	101
別途積立金		
前期末残高	99,101	102,801
当期変動額		
別途積立金の積立	3,700	5,000
当期変動額合計	3,700	5,000
当期末残高	102,801	107,801

	前事業年度 (自 平成20年 4月 1日 至 平成21年 3月31日)	当事業年度 (自 平成21年 4月 1日 至 平成22年 3月31日)
繰越利益剰余金		
前期末残高	6,431	7,738
当期変動額		
剰余金の配当	1,014	1,105
別途積立金の積立	3,700	5,000
当期純利益	6,021	2,744
当期変動額合計	1,307	3,360
当期末残高	7,738	4,377
利益剰余金合計		
前期末残高	115,039	120,046
当期変動額		
剰余金の配当	1,014	1,105
別途積立金の積立	-	-
当期純利益	6,021	2,744
当期変動額合計	5,007	1,639
当期末残高	120,046	121,685
自己株式		
前期末残高	2,397	2,497
当期変動額		
自己株式の取得	175	12
自己株式の処分	75	1
当期変動額合計	99	10
当期末残高	2,497	2,507
株主資本合計		
前期末残高	136,335	141,256
当期変動額		
剰余金の配当	1,014	1,105
当期純利益	6,021	2,744
自己株式の取得	175	12
自己株式の処分	88	1
当期変動額合計	4,920	1,628
当期末残高	141,256	142,884

	前事業年度 (自 平成20年 4月 1日 至 平成21年 3月31日)	当事業年度 (自 平成21年 4月 1日 至 平成22年 3月31日)
評価・換算差額等		
その他有価証券評価差額金		
前期末残高	25,086	5,396
当期変動額		
株主資本以外の項目の当期変動額（純額）	19,690	12,672
当期変動額合計	19,690	12,672
当期末残高	5,396	18,068
繰延ヘッジ損益		
前期末残高	0	0
当期変動額		
株主資本以外の項目の当期変動額（純額）	0	0
当期変動額合計	0	0
当期末残高	0	0
評価・換算差額等合計		
前期末残高	25,085	5,396
当期変動額		
株主資本以外の項目の当期変動額（純額）	19,689	12,672
当期変動額合計	19,689	12,672
当期末残高	5,396	18,068
純資産合計		
前期末残高	161,421	146,652
当期変動額		
剰余金の配当	1,014	1,105
当期純利益	6,021	2,744
自己株式の取得	175	12
自己株式の処分	88	1
株主資本以外の項目の当期変動額（純額）	19,689	12,672
当期変動額合計	14,769	14,301
当期末残高	146,652	160,953

【重要な会計方針】

	前事業年度 (自 平成20年4月1日 至 平成21年3月31日)	当事業年度 (自 平成21年4月1日 至 平成22年3月31日)
1 商品有価証券の評価基準及び評価方法	商品有価証券の評価は、時価法(売却原価は移動平均法により算定)により行っております。	同 左
2 有価証券の評価基準及び評価方法	有価証券の評価は、満期保有目的の債券については移動平均法による償却原価法(定額法)、子会社株式については移動平均法による原価法、その他有価証券のうち時価のあるものについては、決算日の市場価格等に基づく時価法(売却原価は移動平均法により算定)、時価のないものについては、移動平均法による原価法又は償却原価法により行っております。 なお、その他有価証券の評価差額については、全部純資産直入法により処理しております。	有価証券の評価は、満期保有目的の債券については移動平均法による償却原価法(定額法)、子会社株式については移動平均法による原価法、その他有価証券については決算日の市場価格等に基づく時価法(売却原価は移動平均法により算定)により行っております。ただし、その他有価証券のうち時価を把握することが極めて困難と認められるものについては移動平均法による原価法により行っております。 なお、その他有価証券の評価差額については、全部純資産直入法により処理しております。
3 デリバティブ取引の評価基準及び評価方法	デリバティブ取引の評価は、時価法により行っております。	同 左
4 固定資産の減価償却の方法	(1) 有形固定資産(リース資産を除く。) 有形固定資産は、主として定率法(ただし、平成10年4月1日以後に取得した建物(建物附属設備を除く。))については定額法)を採用しております。 なお、主な耐用年数は次のとおりであります。 建物 3年～50年 その他の有形固定資産 2年～20年	(1) 有形固定資産(リース資産を除く。) 同 左
	(2) 無形固定資産(リース資産を除く。) 無形固定資産は、定額法を採用しております。	(2) 無形固定資産(リース資産を除く。) 同 左
	(3) リース資産 所有権移転外ファイナンス・リース取引に係る「有形固定資産」及び「無形固定資産」中のリース資産は、リース期間を耐用年数とした定額法によっております。 なお、残存価額については、リース契約上に残価保証の取決めがあるものは当該残価保証額とし、それ以外のものは零としております。	(3) リース資産 同 左
5 外貨建資産及び負債の本邦通貨への換算基準	外貨建資産・負債は、決算日の為替相場による円換算額を付しております。	同 左

	前事業年度 (自 平成20年4月1日 至 平成21年3月31日)	当事業年度 (自 平成21年4月1日 至 平成22年3月31日)
6 引当金の計上基準	<p>(1) 貸倒引当金</p> <p>貸倒引当金は、予め定めている償却・引当基準に則り、次のとおり計上しております。</p> <p>破産、特別清算等、法的に経営破綻の事実が発生している債務者(破綻先)に係る債権及びそれと同等の状況にある債務者(実質破綻先)に係る債権については、債権額から、担保の処分可能見込額及び保証による回収可能見込額を控除し、その残額を計上しております。</p> <p>また、現在は経営破綻の状況にないが、今後経営破綻に陥る可能性が大きいと認められる債務者(破綻懸念先)に係る債権については、債権額から、担保の処分可能見込額及び保証による回収可能見込額を控除し、その残額のうち、債務者の支払能力を総合的に判断し必要と認める額を計上しております。</p> <p>上記以外の債権(正常先債権・要注意先債権)については、過去の一定期間における貸倒実績から算出した貸倒実績率等に基づき計上しております。</p> <p>すべての債権は、資産の自己査定基準に基づき、営業関連部署が資産査定を実施し、当該部署から独立した資産監査部署が査定結果を監査しており、その査定結果に基づいて上記の引当を行っております。</p>	<p>(1) 貸倒引当金</p> <p style="text-align: center;">同 左</p>
	<p>(2) 役員賞与引当金</p> <p>役員賞与引当金は、役員への賞与の支払いに備えるため、役員に対する賞与の支給見込額のうち、当事業年度に帰属する額を計上しております。</p>	<p>(2) 役員賞与引当金</p> <p style="text-align: center;">同 左</p>

	前事業年度 (自 平成20年4月1日 至 平成21年3月31日)	当事業年度 (自 平成21年4月1日 至 平成22年3月31日)
	<p>(3) 退職給付引当金</p> <p>退職給付引当金は、従業員の退職給付に備えるため、当事業年度末における退職給付債務及び年金資産の見込額に基づき、必要額を計上しております。</p> <p>また、過去勤務債務及び数理計算上の差異の費用処理方法は、以下のとおりであります。</p> <p>過去勤務債務：その発生年度の従業員の平均残存勤務期間内の一定の年数(10年)による定額法により損益処理</p> <p>数理計算上の差異：各発生年度の従業員の平均残存勤務期間内の一定の年数(10年)による定額法により按分した額を、それぞれ発生の翌事業年度から損益処理</p>	<p>(3) 退職給付引当金</p> <p>退職給付引当金は、従業員の退職給付に備えるため、当事業年度末における退職給付債務及び年金資産の見込額に基づき、必要額を計上しております。</p> <p>また、過去勤務債務及び数理計算上の差異の費用処理方法は、以下のとおりであります。</p> <p>過去勤務債務：その発生年度の従業員の平均残存勤務期間内の一定の年数(10年)による定額法により損益処理</p> <p>数理計算上の差異：各発生年度の従業員の平均残存勤務期間内の一定の年数(10年)による定額法により按分した額を、それぞれ発生の翌事業年度から損益処理 (会計方針の変更)</p> <p>当事業年度末から「『退職給付に係る会計基準』の一部改正(その3)」(企業会計基準第19号 平成20年7月31日)を適用しております。</p> <p>なお、従来の方法による割引率と同一の割引率を使用することとなったため、当事業年度の財務諸表に与える影響はありません。</p>
	<p>(4) 役員退職慰労引当金</p> <p>役員退職慰労引当金は、役員への退職慰労金の支払いに備えるため、役員退職慰労金内規に基づく期末現在の要支給額を計上しております。</p>	<p>(4) 役員退職慰労引当金</p> <p>同 左</p>
	<p>(5) 睡眠預金払戻損失引当金</p> <p>睡眠預金払戻損失引当金は、負債計上を中止した預金について、預金者からの払戻請求に備えるため、将来の払戻請求に応じて発生する損失を見積り、必要と認める額を計上しております。</p>	<p>(5) 睡眠預金払戻損失引当金</p> <p>同 左</p>
	<p>(6) 偶発損失引当金</p> <p>偶発損失引当金は、偶発的に発生する損失に備えるため、将来発生する可能性のある損失の見込額を計上しております。</p>	<p>(6) 偶発損失引当金</p> <p>偶発損失引当金は、偶発的に発生する損失に備えるため、将来発生する損失を見積り、必要と認める額を計上しております。</p>

	前事業年度 (自 平成20年4月1日 至 平成21年3月31日)	当事業年度 (自 平成21年4月1日 至 平成22年3月31日)
7 リース取引の処理方法	<p>所有権移転外ファイナンス・リース取引のうち、リース取引開始日が平成20年4月1日前に開始する事業年度に属するものについては、通常の賃貸借取引に準じた会計処理によっております。</p> <p>(会計方針の変更)</p> <p>所有権移転外ファイナンス・リース取引については、従来、賃貸借取引に係る方法に準じた会計処理によっておりましたが、「リース取引に関する会計基準」(企業会計基準第13号 平成19年3月30日)及び「リース取引に関する会計基準の適用指針」(企業会計基準適用指針第16号 同前)が平成20年4月1日以後開始する事業年度から適用されることになったことに伴い、当事業年度から同会計基準及び適用指針を適用しております。</p> <p>これにより、従来の方法に比べ、「有形固定資産」中のリース資産は1,361百万円、「無形固定資産」中のリース資産は105百万円、「その他負債」中のリース債務は1,556百万円増加しております。</p> <p>なお、損益に与える影響は軽微であります。</p>	<p>所有権移転外ファイナンス・リース取引のうち、リース取引開始日が平成20年4月1日前に開始する事業年度に属するものについては、通常の賃貸借取引に準じた会計処理によっております。</p>
8 ヘッジ会計の方法	<p>外貨建金融資産・負債から生じる為替変動リスクに対するヘッジ会計の方法は、「銀行業における外貨建取引等の会計処理に関する会計上及び監査上の取扱い」(日本公認会計士協会業種別監査委員会報告第25号)に規定する繰延ヘッジによっております。</p> <p>繰延ヘッジの採用にあたっては、外貨建金銭債権債務等の為替変動リスクを減殺する目的で行う為替スワップ取引等をヘッジ手段として指定し、当該ヘッジ手段の残存期間を通じて、ヘッジ対象である外貨建金銭債権債務等に見合うヘッジ手段の外貨ポジション相当額が存在することを確認することにより、ヘッジの有効性を評価しております。</p>	<p>外貨建金融資産・負債から生じる為替変動リスクに対するヘッジ会計の方法は、「銀行業における外貨建取引等の会計処理に関する会計上及び監査上の取扱い」(日本公認会計士協会業種別監査委員会報告第25号)に規定する繰延ヘッジによっております。</p> <p>繰延ヘッジの採用にあたっては、外貨建金銭債権債務等の為替変動リスクを減殺する目的で行う為替スワップ取引等をヘッジ手段として指定し、当該ヘッジ手段の残存期間を通じて、ヘッジ対象である外貨建金銭債権債務等に見合うヘッジ手段の外貨ポジション相当額が存在することを確認しております。</p>
9 消費税等の会計処理	<p>消費税及び地方消費税(以下、「消費税等」という。)の会計処理は、税抜方式によっております。</p> <p>ただし、有形固定資産に係る控除対象外消費税等は当事業年度の費用に計上しております。</p>	同 左

【会計方針の変更】

前事業年度 (自 平成20年 4月 1日 至 平成21年 3月31日)	当事業年度 (自 平成21年 4月 1日 至 平成22年 3月31日)
	(金融商品に関する会計基準) 当事業年度末から「金融商品に関する会計基準」(企業会計基準第10号 平成20年 3月10日)を適用しております。 これによる財務諸表への影響は軽微であります。

【注記事項】

(貸借対照表関係)

前事業年度 (平成21年 3月31日)	当事業年度 (平成22年 3月31日)
<p>1 関係会社の株式及び出資額総額 1,655百万円</p> <p>2 貸出金のうち、破綻先債権額は12,052百万円、延滞債権額は50,277百万円であります。 なお、破綻先債権とは、元本又は利息の支払の遅延が相当期間継続していることその他の事由により元本又は利息の取立て又は弁済の見込みがないものとして未収利息を計上しなかった貸出金(貸倒償却を行った部分を除く。以下「未収利息不計上貸出金」という。)のうち、法人税法施行令(昭和40年政令第97号)第96条第1項第3号のイからホまでに掲げる事由又は同項第4号に規定する事由が生じている貸出金であります。 また、延滞債権とは、未収利息不計上貸出金であって、破綻先債権及び債務者の経営再建又は支援を図ることを目的として利息の支払を猶予した貸出金以外の貸出金であります。</p> <p>3 貸出金のうち、3カ月以上延滞債権額は382百万円 であります。 なお、3カ月以上延滞債権とは、元本又は利息の支払が、約定支払日の翌日から3月以上遅延している貸出金で破綻先債権及び延滞債権に該当しないものであります。</p> <p>4 貸出金のうち、貸出条件緩和債権額は2,795百万円 であります。 なお、貸出条件緩和債権とは、債務者の経営再建又は支援を図ることを目的として、金利の減免、利息の支払猶予、元本の返済猶予、債権放棄その他の債務者に有利となる取決めを行った貸出金で破綻先債権、延滞債権及び3カ月以上延滞債権に該当しないものであります。</p> <p>5 破綻先債権額、延滞債権額、3カ月以上延滞債権額及び貸出条件緩和債権額の合計額は65,508百万円 であります。 なお、上記2から5に掲げた債権額は、貸倒引当金控除前の金額であります。</p>	<p>1 関係会社の株式及び出資額総額 3,687百万円</p> <p>2 貸出金のうち、破綻先債権額は13,398百万円、延滞債権額は48,559百万円であります。 なお、破綻先債権とは、元本又は利息の支払の遅延が相当期間継続していることその他の事由により元本又は利息の取立て又は弁済の見込みがないものとして未収利息を計上しなかった貸出金(貸倒償却を行った部分を除く。以下「未収利息不計上貸出金」という。)のうち、法人税法施行令(昭和40年政令第97号)第96条第1項第3号のイからホまでに掲げる事由又は同項第4号に規定する事由が生じている貸出金であります。 また、延滞債権とは、未収利息不計上貸出金であって、破綻先債権及び債務者の経営再建又は支援を図ることを目的として利息の支払を猶予した貸出金以外の貸出金であります。</p> <p>3 貸出金のうち、3カ月以上延滞債権額は150百万円 であります。 なお、3カ月以上延滞債権とは、元本又は利息の支払が、約定支払日の翌日から3月以上遅延している貸出金で破綻先債権及び延滞債権に該当しないものであります。</p> <p>4 貸出金のうち、貸出条件緩和債権額は1,253百万円 であります。 なお、貸出条件緩和債権とは、債務者の経営再建又は支援を図ることを目的として、金利の減免、利息の支払猶予、元本の返済猶予、債権放棄その他の債務者に有利となる取決めを行った貸出金で破綻先債権、延滞債権及び3カ月以上延滞債権に該当しないものであります。</p> <p>5 破綻先債権額、延滞債権額、3カ月以上延滞債権額及び貸出条件緩和債権額の合計額は63,362百万円 であります。 なお、上記2から5に掲げた債権額は、貸倒引当金控除前の金額であります。</p>

前事業年度 (平成21年3月31日)	当事業年度 (平成22年3月31日)														
<p>6 手形割引は、「銀行業における金融商品会計基準適用に関する会計上及び監査上の取扱い」(日本公認会計士協会業種別監査委員会報告第24号)に基づき金融取引として処理しております。これにより受け入れた商業手形及び買入外国為替は、売却又は担保という方法で自由に処分できる権利を有しておりますが、その額面金額は10,607百万円であります。</p> <p>7 担保に供している資産は次のとおりであります。 担保に供している資産</p> <table style="width: 100%; border-collapse: collapse;"> <tr> <td style="padding-left: 20px;">有価証券</td> <td style="text-align: right;">15,212百万円</td> </tr> <tr> <td style="padding-left: 20px;">その他の資産(現金)</td> <td style="text-align: right;">38百万円</td> </tr> </table> <p>担保資産に対応する債務</p> <table style="width: 100%; border-collapse: collapse;"> <tr> <td style="padding-left: 20px;">預金</td> <td style="text-align: right;">945百万円</td> </tr> <tr> <td style="padding-left: 20px;">コールマネー</td> <td style="text-align: right;">11,591百万円</td> </tr> </table> <p>上記のほか、為替決済等の取引の担保等として、有価証券156,340百万円及びその他の資産(現金)5百万円を差し入れております。 また、その他の資産のうち保証金は285百万円であります。</p> <p>8 当座貸越契約及び貸付金に係るコミットメントライン契約は、顧客からの融資実行の申し出を受けた場合に、契約上規定された条件について違反がない限り、一定の限度額まで資金を貸付けることを約する契約であります。これらの契約に係る融資未実行残高は293,353百万円であります。このうち原契約期間が1年以内のもの又は任意の時期に無条件で取消可能なものが278,578百万円あります。</p> <p>なお、これらの契約の多くは、融資実行されずに終了するものであるため、融資未実行残高そのものが必ずしも当行の将来のキャッシュ・フローに影響を与えるものではありません。これらの契約の多くには、金融情勢の変化、債権の保全及びその他相当の事由があるときは、当行が実行申し込みを受けた融資の拒絶又は契約極度額の減額をすることができる旨の条項が付けられております。また、契約時において必要に応じて不動産・有価証券等の担保を徴求するほか、契約後も定期的に予め定めている行内手続きに基づき顧客の業況等を把握し、必要に応じて契約の見直し、与信保全上の措置等を講じております。</p> <p>9 有形固定資産の減価償却累計額 30,594百万円</p> <p>10 有形固定資産の圧縮記帳額 1,073百万円 (当事業年度圧縮記帳額 百万円)</p> <p>11 「有価証券」中の社債のうち、有価証券の私募(金融商品取引法第2条第3項)による社債に対する当行の保証債務の額は4,314百万円であります。</p> <p>12 取締役及び監査役との間の取引による取締役及び監査役に対する金銭債権総額 299百万円</p>	有価証券	15,212百万円	その他の資産(現金)	38百万円	預金	945百万円	コールマネー	11,591百万円	<p>6 手形割引は、「銀行業における金融商品会計基準適用に関する会計上及び監査上の取扱い」(日本公認会計士協会業種別監査委員会報告第24号)に基づき金融取引として処理しております。これにより受け入れた商業手形及び買入外国為替は、売却又は担保という方法で自由に処分できる権利を有しておりますが、その額面金額は7,897百万円であります。</p> <p>7 担保に供している資産は次のとおりであります。 担保に供している資産</p> <table style="width: 100%; border-collapse: collapse;"> <tr> <td style="padding-left: 20px;">有価証券</td> <td style="text-align: right;">149,873百万円</td> </tr> </table> <p>担保資産に対応する債務</p> <table style="width: 100%; border-collapse: collapse;"> <tr> <td style="padding-left: 20px;">預金</td> <td style="text-align: right;">14,020百万円</td> </tr> <tr> <td style="padding-left: 20px;">借入金</td> <td style="text-align: right;">46,800百万円</td> </tr> </table> <p>上記のほか、為替決済等の取引の担保等として、有価証券66,886百万円を差し入れております。 また、その他の資産のうち保証金は302百万円であります。</p> <p>8 当座貸越契約及び貸付金に係るコミットメントライン契約は、顧客からの融資実行の申し出を受けた場合に、契約上規定された条件について違反がない限り、一定の限度額まで資金を貸付けることを約する契約であります。これらの契約に係る融資未実行残高は299,139百万円あります。このうち原契約期間が1年以内のもの又は任意の時期に無条件で取消可能なものが284,033百万円あります。</p> <p>なお、これらの契約の多くは、融資実行されずに終了するものであるため、融資未実行残高そのものが必ずしも当行の将来のキャッシュ・フローに影響を与えるものではありません。これらの契約の多くには、金融情勢の変化、債権の保全及びその他相当の事由があるときは、当行が実行申し込みを受けた融資の拒絶又は契約極度額の減額をすることができる旨の条項が付けられております。また、契約時において必要に応じて不動産・有価証券等の担保を徴求するほか、契約後も定期的に予め定めている行内手続きに基づき顧客の業況等を把握し、必要に応じて契約の見直し、与信保全上の措置等を講じております。</p> <p>9 有形固定資産の減価償却累計額 32,083百万円</p> <p>10 有形固定資産の圧縮記帳額 1,062百万円 (当事業年度圧縮記帳額 百万円)</p> <p>11 「有価証券」中の社債のうち、有価証券の私募(金融商品取引法第2条第3項)による社債に対する当行の保証債務の額は2,920百万円あります。</p> <p>12 取締役及び監査役との間の取引による取締役及び監査役に対する金銭債権総額 278百万円</p>	有価証券	149,873百万円	預金	14,020百万円	借入金	46,800百万円
有価証券	15,212百万円														
その他の資産(現金)	38百万円														
預金	945百万円														
コールマネー	11,591百万円														
有価証券	149,873百万円														
預金	14,020百万円														
借入金	46,800百万円														

前事業年度 (平成21年3月31日)	当事業年度 (平成22年3月31日)
<p>13 銀行法第18条の定めにより剰余金の配当に制限を受けております。</p> <p>剰余金の配当をする場合には、会社法第445条第4項(資本金の額及び準備金の額)の規定にかかわらず、当該剰余金の配当により減少する剰余金の額に5分の1を乗じて得た額を資本準備金又は利益準備金として計上することとされております。</p> <p>ただし、銀行法施行規則第17条の7の3の規定により、剰余金の配当をする日における資本準備金、利益準備金の総額が当該日における資本金の額以上であるため、当事業年度における当該剰余金の配当に係る利益準備金は計上しておりません。</p>	<p>13 銀行法第18条の定めにより剰余金の配当に制限を受けております。</p> <p>剰余金の配当をする場合には、会社法第445条第4項(資本金の額及び準備金の額)の規定にかかわらず、当該剰余金の配当により減少する剰余金の額に5分の1を乗じて得た額を資本準備金又は利益準備金として計上することとされております。</p> <p>ただし、銀行法施行規則第17条の7の3の規定により、剰余金の配当をする日における資本準備金、利益準備金の総額が当該日における資本金の額以上であるため、当事業年度における当該剰余金の配当に係る利益準備金は計上しておりません。</p>

(損益計算書関係)

前事業年度 (自 平成20年4月1日 至 平成21年3月31日)	当事業年度 (自 平成21年4月1日 至 平成22年3月31日)

(株主資本等変動計算書関係)

前事業年度(自 平成20年4月1日 至 平成21年3月31日)

自己株式の種類及び株式数に関する事項

	前事業年度末 株式数 (千株)	当事業年度 増加株式数 (千株)	当事業年度 減少株式数 (千株)	当事業年度末 株式数 (千株)	摘要
自己株式					
普通株式	5,450	335	170	5,615	(注)

(注) 当事業年度中の変動事由は、単元未満株式の買取請求による増加及び買増請求による減少であります。

当事業年度(自 平成21年4月1日 至 平成22年3月31日)

自己株式の種類及び株式数に関する事項

	前事業年度末 株式数 (千株)	当事業年度 増加株式数 (千株)	当事業年度 減少株式数 (千株)	当事業年度末 株式数 (千株)	摘要
自己株式					
普通株式	5,615	26	3	5,638	(注)

(注) 当事業年度中の変動事由は、単元未満株式の買取請求による増加及び買増請求による減少であります。

(リース取引関係)

前事業年度 (自 平成20年 4月 1日 至 平成21年 3月31日)	当事業年度 (自 平成21年 4月 1日 至 平成22年 3月31日)
ファイナンス・リース取引 1 所有権移転外ファイナンス・リース取引 (1) リース資産の内容 有形固定資産 主として事務機器等であります。 無形固定資産 ソフトウェアであります。 (2) リース資産の減価償却の方法 重要な会計方針「4 固定資産の減価償却の方法」に記載のとおりであります。 2 通常の賃貸借取引に係る方法に準じて会計処理を行っている所有権移転外ファイナンス・リース取引 ・リース物件の取得価額相当額、減価償却累計額相当額及び期末残高相当額 取得価額相当額 有形固定資産 964百万円 無形固定資産 211百万円 合計 1,175百万円 減価償却累計額相当額 有形固定資産 491百万円 無形固定資産 91百万円 合計 583百万円 期末残高相当額 有形固定資産 472百万円 無形固定資産 119百万円 合計 592百万円 ・未経過リース料期末残高相当額 1年内 209百万円 1年超 410百万円 合計 620百万円 ・当期の支払リース料、減価償却費相当額及び支払利息相当額 支払リース料 693百万円 減価償却費相当額 538百万円 支払利息相当額 65百万円 ・減価償却費相当額の算定方法 リース期間を耐用年数とし、残存価額を零とする定額法によっております。 ・利息相当額の算定方法 リース料総額とリース物件の取得価額相当額との差額を利息相当額とし、各期への配分方法については、利息法によっております。 (減損損失について) リース資産に配分された減損損失はありませんので、項目等の記載は省略しております。	ファイナンス・リース取引 1 所有権移転外ファイナンス・リース取引 (1) リース資産の内容 有形固定資産 同 左 無形固定資産 同 左 (2) リース資産の減価償却の方法 同 左 2 通常の賃貸借取引に係る方法に準じて会計処理を行っている所有権移転外ファイナンス・リース取引 ・リース物件の取得価額相当額、減価償却累計額相当額及び期末残高相当額 取得価額相当額 有形固定資産 725百万円 無形固定資産 188百万円 合計 914百万円 減価償却累計額相当額 有形固定資産 421百万円 無形固定資産 107百万円 合計 529百万円 期末残高相当額 有形固定資産 304百万円 無形固定資産 80百万円 合計 384百万円 ・未経過リース料期末残高相当額 1年内 170百万円 1年超 240百万円 合計 410百万円 ・当期の支払リース料、減価償却費相当額及び支払利息相当額 支払リース料 236百万円 減価償却費相当額 207百万円 支払利息相当額 27百万円 ・減価償却費相当額の算定方法 リース期間を耐用年数とし、残存価額を零とする定額法によっております。 ・利息相当額の算定方法 リース料総額とリース物件の取得価額相当額との差額を利息相当額とし、各期への配分方法については、利息法によっております。 (減損損失について) リース資産に配分された減損損失はありませんので、項目等の記載は省略しております。

(有価証券関係)

前事業年度(平成21年3月31日現在)

子会社株式及び関連会社株式で時価のあるもの

該当ありません。

当事業年度(平成22年3月31日現在)

子会社株式及び関連会社株式

該当ありません。

なお、時価を把握することが極めて困難と認められる非上場の子会社株式及び関連会社株式の貸借対照表計上額は、子会社株式3,687百万円であります。

(税効果会計関係)

前事業年度 (自 平成20年4月1日 至 平成21年3月31日)	当事業年度 (自 平成21年4月1日 至 平成22年3月31日)
1 繰延税金資産及び繰延税金負債の発生の主な原因別の内訳	1 繰延税金資産及び繰延税金負債の発生の主な原因別の内訳
繰延税金資産	繰延税金資産
貸倒引当金 9,191百万円	貸倒引当金 8,761百万円
有価証券償却 4,743百万円	有価証券償却 5,252百万円
退職給付引当金 3,953百万円	退職給付引当金 4,247百万円
税務上の繰越欠損金 808百万円	減価償却費 446百万円
減価償却費 494百万円	その他 2,593百万円
その他 2,653百万円	繰延税金資産小計 21,300百万円
繰延税金資産小計 21,844百万円	評価性引当額 9,721百万円
評価性引当額 8,850百万円	繰延税金資産合計 11,579百万円
繰延税金資産合計 12,993百万円	繰延税金負債
繰延税金負債	その他有価証券評価差額金 11,197百万円
その他有価証券評価差額金 2,824百万円	その他 1,568百万円
その他 1,679百万円	繰延税金負債合計 12,765百万円
繰延税金負債合計 4,503百万円	繰延税金負債の純額 1,186百万円
繰延税金資産の純額 8,489百万円	
2 法定実効税率と税効果会計適用後の法人税等の負担率との間に重要な差異があるときの、当該差異の原因となった主な項目別の内訳	2 法定実効税率と税効果会計適用後の法人税等の負担率との間に重要な差異があるときの、当該差異の原因となった主な項目別の内訳
法定実効税率 40.2%	法定実効税率 40.2%
(調整)	(調整)
評価性引当額 20.2%	評価性引当額 15.0%
受取配当金等永久に益金に算入されない項目 3.7%	受取配当金等永久に益金に算入されない項目 3.4%
交際費等永久に損金に算入されない項目 0.4%	交際費等永久に損金に算入されない項目 0.6%
その他 0.8%	その他 0.5%
税効果会計適用後の法人税等の負担率 17.5%	税効果会計適用後の法人税等の負担率 52.9%

(企業結合等関係)

前事業年度(自 平成20年4月1日 至 平成21年3月31日)

該当ありません。

当事業年度(自 平成21年4月1日 至 平成22年3月31日)

該当ありません。

(1株当たり情報)

		前事業年度 (自 平成20年4月1日 至 平成21年3月31日)	当事業年度 (自 平成21年4月1日 至 平成22年3月31日)
1株当たり純資産額	円	795.72	873.43
1株当たり当期純利益金額	円	32.65	14.89

(注) 1 1株当たり当期純利益金額の算定上の基礎は、次のとおりであります。

		前事業年度 (自 平成20年4月1日 至 平成21年3月31日)	当事業年度 (自 平成21年4月1日 至 平成22年3月31日)
当期純利益	百万円	6,021	2,744
普通株主に帰属しない金額	百万円		
普通株式に係る当期純利益	百万円	6,021	2,744
普通株式の期中平均株式数	千株	184,387	184,285

2 潜在株式調整後1株当たり当期純利益金額については、潜在株式が存在しないため記載しておりません。

3 1株当たり純資産額の算定上の基礎は、次のとおりであります。

		前事業年度末 (平成21年3月31日)	当事業年度末 (平成22年3月31日)
純資産の部の合計額	百万円	146,652	160,953
純資産の部の合計額から 控除する金額	百万円		
普通株式に係る期末の純資産額	百万円	146,652	160,953
1株当たり純資産額の算定に 用いられた期末の普通株式の数	千株	184,299	184,276

(重要な後発事象)

前事業年度 (自 平成20年4月1日 至 平成21年3月31日)	当事業年度 (自 平成21年4月1日 至 平成22年3月31日)
	<p>(自己株式の取得)</p> <p>当行は、平成22年5月26日開催の取締役会において、会社法第165条第3項の規定により読み替えて適用される同法第156条の規定に基づき、自己株式を取得することを決議し、実施いたしました。</p> <p>1 決議内容</p> <p>(1) 理由 経営環境の変化に対応した機動的な資本政策の遂行及び株主の皆さまへの利益還元を図るため</p> <p>(2) 取得する株式の種類 普通株式</p> <p>(3) 取得する株式の総数 1,793,000株(上限)</p> <p>(4) 株式の取得価額の総額 638百万円(上限)</p> <p>(5) 株式の取得期間 平成22年5月27日(1日間)</p> <p>2 取得結果</p> <p>(1) 取得した株式の種類 普通株式</p> <p>(2) 取得した株式の総数 1,793,000株</p> <p>(3) 取得価額 638百万円</p> <p>(4) 取得日 平成22年5月27日</p> <p>(自己株式の消却)</p> <p>当行は、平成22年5月26日開催の取締役会において、会社法第178条の規定に基づき、1株当たり株式価値の向上を図るため、自己株式の消却を行うことを決議し、実施いたしました。</p> <p>1 決議内容</p> <p>(1) 消却する株式の種類及び総数 普通株式 5,000,000株</p> <p>(2) 消却の時期 平成22年6月1日</p> <p>2 実施結果</p> <p>(1) 消却した株式の種類及び総数 普通株式 5,000,000株</p> <p>(2) 消却の時期 平成22年6月1日</p> <p>(3) 消却価額の総額 2,116百万円</p> <p>(4) 消却後の発行済株式総数 184,915,000株</p>

【附属明細表】

当事業年度（平成21年4月1日から平成22年3月31日まで）

【有形固定資産等明細表】

資産の種類	前期末残高 (百万円)	当期増加額 (百万円)	当期減少額 (百万円)	当期末残高 (百万円)	当期末減価 償却累計額 又は償却 累計額 (百万円)	当期償却額 (百万円)	差引 当期末残高 (百万円)
有形固定資産							
建物	30,226	830	61	30,995	21,874	666	9,121
土地	13,441		21	13,420			13,420
リース資産	1,513	382	77	1,817	598	525	1,219
建設仮勘定	726	914	1,241	399			399
その他の有形固定資産	11,437	499	314 (27)	11,621	9,609	676	2,011
有形固定資産計	57,344	2,626	1,716 (27)	58,254	32,083	1,867	26,171
無形固定資産							
ソフトウェア仮勘定				4,652			4,652
リース資産				1,001	67	53	933
その他の無形固定資産				621	71	2	550
無形固定資産計				6,275	138	56	6,137

(注) 1 当期減少額欄における()内は、減損損失の計上額(内書き)であります。

2 無形固定資産の金額が資産総額の1%以下であるため、「前期末残高」、「当期増加額」及び「当期減少額」の記載を省略しております。

【引当金明細表】

区分	前期末残高 (百万円)	当期増加額 (百万円)	当期減少額 (目的使用) (百万円)	当期減少額 (その他) (百万円)	当期末残高 (百万円)
貸倒引当金	28,475	31,203	3,730	24,745	31,203
一般貸倒引当金	6,127	5,820		6,127	5,820
個別貸倒引当金	22,347	25,382	3,730	18,617	25,382
役員賞与引当金	22	23	22		23
役員退職慰労引当金	605	77	230		452
睡眠預金払戻損失 引当金	355	226	46	309	226
偶発損失引当金	220	300	187	33	300
計	29,679	31,830	4,216	25,088	32,205

(注) 当期減少額(その他)欄に記載の減少額は、それぞれ次の理由によるものであります。

- 一般貸倒引当金・・・・・・洗替による取崩額
- 個別貸倒引当金・・・・・・洗替による取崩額
- 睡眠預金払戻損失引当金・・洗替による取崩額
- 偶発損失引当金・・・・・・洗替による取崩額

未払法人税等

区分	前期末残高 (百万円)	当期増加額 (百万円)	当期減少額 (目的使用) (百万円)	当期減少額 (その他) (百万円)	当期末残高 (百万円)
未払法人税等	77	1,740	38		1,779
未払法人税等	31	1,365	21		1,375
未払事業税	46	375	17		404

(2) 【主な資産及び負債の内容】

当事業年度末(平成22年3月31日現在)の主な資産及び負債の内容は、次のとおりであります。

資産の部

預け金 日本銀行への預け金54,248百万円その他であります。
 その他の証券 投資信託25,707百万円その他であります。
 未収収益 有価証券利息1,534百万円、貸出金利息1,139百万円その他であります。
 その他の資産 預金保険機構金融安定化拠出基金への拠出金901百万円、社団法人新金融安定化基金への拠出金670百万円、仮払金457百万円(提携ATM利用立替金、訴訟関係保証金等)その他であります。

負債の部

その他の預金 別段預金20,857百万円、外貨預金4,965百万円その他であります。
 未払費用 預金利息2,055百万円、営業経費1,968百万円その他であります。
 前受収益 貸出金利息587百万円その他であります。
 その他の負債 ファクタリング未払金4,295百万円その他であります。

(3) 【その他】

該当ありません。

第6 【提出会社の株式事務の概要】

事業年度	4月1日から3月31日まで
定時株主総会	6月中
基準日	3月31日
剰余金の配当の基準日	9月30日、3月31日
1単元の株式数	1,000株
単元未満株式の買取り・買増し	
取扱場所	(特別口座) 東京都千代田区丸の内一丁目4番5号 三菱UFJ信託銀行株式会社 証券代行部
株主名簿管理人	(特別口座) 東京都千代田区丸の内一丁目4番5号 三菱UFJ信託銀行株式会社
取次所	
買取・買増手数料	当行所定の算式により1単元当たりの合計金額を算定し、これを買取りまたは買増しした単元未満株式の数で按分した金額に消費税等を加えた金額とする。
公告掲載方法	山梨日日新聞および日本経済新聞
株主に対する特典	ありません

(注) 当行の株主は、その有する単元未満株式について、次に掲げる権利以外の権利を行使することができない旨を定款で定めております。

- ・会社法第189条第2項各号に掲げる権利
- ・会社法第166条第1項の規定による請求をする権利
- ・株主の有する株式数に応じて募集株式の割当ておよび募集新株予約権の割当てを受ける権利
- ・株主の有する単元未満株式の数と併せて単元株式数となる数の株式を売り渡すことを請求する権利

第7 【提出会社の参考情報】

1 【提出会社の親会社等の情報】

当行は、金融商品取引法第24条の7第1項に規定する親会社等はありません。

2 【その他の参考情報】

当事業年度の開始日から有価証券報告書提出日までの間に、次の書類を提出しております。

(1) 有価証券報告書及びその添付書類並びに確認書

事業年度(第106期)	自 平成20年4月1日 至 平成21年3月31日	平成21年6月26日	関東財務局長に提出
-------------	-----------------------------	------------	-----------

(2) 内部統制報告書及びその添付書類

平成21年6月26日 関東財務局長に提出

(3) 四半期報告書及び確認書

第107期第1四半期	自 平成21年4月1日 至 平成21年6月30日	平成21年8月10日	関東財務局長に提出
第107期第2四半期	自 平成21年7月1日 至 平成21年9月30日	平成21年11月24日	関東財務局長に提出
第107期第3四半期	自 平成21年10月1日 至 平成21年12月31日	平成22年2月9日	関東財務局長に提出

(4) 自己株券買付状況報告書

平成22年6月11日 関東財務局長に提出

第二部 【提出会社の保証会社等の情報】

該当事項はありません。

独立監査人の監査報告書及び内部統制監査報告書

平成21年 6月15日

株式会社 山梨中央銀行
取締役会 御中

監査法人 トーマツ

指定社員
業務執行社員 公認会計士 手塚 仙夫

指定社員
業務執行社員 公認会計士 野中 俊

< 財務諸表監査 >

当監査法人は、金融商品取引法第193条の2第1項の規定に基づく監査証明を行うため、「経理の状況」に掲げられている株式会社山梨中央銀行の平成20年4月1日から平成21年3月31日までの連結会計年度の連結財務諸表、すなわち、連結貸借対照表、連結損益計算書、連結株主資本等変動計算書、連結キャッシュ・フロー計算書及び連結附属明細表について監査を行った。この連結財務諸表の作成責任は経営者にあり、当監査法人の責任は独立の立場から連結財務諸表に対する意見を表明することにある。

当監査法人は、我が国において一般に公正妥当と認められる監査の基準に準拠して監査を行った。監査の基準は、当監査法人に連結財務諸表に重要な虚偽の表示がないかどうかの合理的な保証を得ることを求めている。監査は、試査を基礎として行われ、経営者が採用した会計方針及びその適用方法並びに経営者によって行われた見積りの評価も含め全体としての連結財務諸表の表示を検討することを含んでいる。当監査法人は、監査の結果として意見表明のための合理的な基礎を得たと判断している。

当監査法人は、上記の連結財務諸表が、我が国において一般に公正妥当と認められる企業会計の基準に準拠して、株式会社山梨中央銀行及び連結子会社の平成21年3月31日現在の財政状態並びに同日をもって終了する連結会計年度の経営成績及びキャッシュ・フローの状況をすべての重要な点において適正に表示しているものと認める。

< 内部統制監査 >

当監査法人は、金融商品取引法第193条の2第2項の規定に基づく監査証明を行うため、株式会社山梨中央銀行の平成21年3月31日現在の内部統制報告書について監査を行った。財務報告に係る内部統制を整備及び運用並びに内部統制報告書を作成する責任は、経営者であり、当監査法人の責任は、独立の立場から内部統制報告書に対する意見を表明することにある。また、財務報告に係る内部統制により財務報告の虚偽の記載を完全には防止又は発見することができない可能性がある。

当監査法人は、我が国において一般に公正妥当と認められる財務報告に係る内部統制の監査の基準に準拠して内部統制監査を行った。財務報告に係る内部統制の監査の基準は、当監査法人に内部統制報告書に重要な虚偽の表示がないかどうかの合理的な保証を得ることを求めている。内部統制監査は、試査を基礎として行われ、財務報告に係る内部統制の評価範囲、評価手続及び評価結果についての、経営者が行った記載を含め全体としての内部統制報告書の表示を検討することを含んでいる。当監査法人は、内部統制監査の結果として意見表明のための合理的な基礎を得たと判断している。

当監査法人は、株式会社山梨中央銀行が平成21年3月31日現在の財務報告に係る内部統制は有効であると表示した上記の内部統制報告書が、我が国において一般に公正妥当と認められる財務報告に係る内部統制の評価の基準に準拠して、財務報告に係る内部統制の評価について、すべての重要な点において適正に表示しているものと認める。

会社と当監査法人又は業務執行社員との間には、公認会計士法の規定により記載すべき利害関係はない。

以上

(注) 1 上記は、監査報告書の原本に記載された事項を電子化したものであり、その原本は当行(有価証券報告書提出会社)が別途保管しております。

2 連結財務諸表の範囲にはXBRLデータ自体は含まれていません。

独立監査人の監査報告書及び内部統制監査報告書

平成22年6月17日

株式会社 山梨中央銀行
取締役会 御中

有限責任監査法人 トーマツ

指定有限責任社員
業務執行社員 公認会計士 野 中 俊

指定有限責任社員
業務執行社員 公認会計士 園 生 裕 之

< 財務諸表監査 >

当監査法人は、金融商品取引法第193条の2第1項の規定に基づく監査証明を行うため、「経理の状況」に掲げられている株式会社山梨中央銀行の平成21年4月1日から平成22年3月31日までの連結会計年度の連結財務諸表、すなわち、連結貸借対照表、連結損益計算書、連結株主資本等変動計算書、連結キャッシュ・フロー計算書及び連結附属明細表について監査を行った。この連結財務諸表の作成責任は経営者にあり、当監査法人の責任は独立の立場から連結財務諸表に対する意見を表明することにある。

当監査法人は、我が国において一般に公正妥当と認められる監査の基準に準拠して監査を行った。監査の基準は、当監査法人に連結財務諸表に重要な虚偽の表示がないかどうかの合理的な保証を得ることを求めている。監査は、試査を基礎として行われ、経営者が採用した会計方針及びその適用方法並びに経営者によって行われた見積りの評価も含め全体としての連結財務諸表の表示を検討することを含んでいる。当監査法人は、監査の結果として意見表明のための合理的な基礎を得たと判断している。

当監査法人は、上記の連結財務諸表が、我が国において一般に公正妥当と認められる企業会計の基準に準拠して、株式会社山梨中央銀行及び連結子会社の平成22年3月31日現在の財政状態並びに同日をもって終了する連結会計年度の経営成績及びキャッシュ・フローの状況をすべての重要な点において適正に表示しているものと認める。

< 内部統制監査 >

当監査法人は、金融商品取引法第193条の2第2項の規定に基づく監査証明を行うため、株式会社山梨中央銀行の平成22年3月31日現在の内部統制報告書について監査を行った。財務報告に係る内部統制を整備及び運用並びに内部統制報告書を作成する責任は、経営者であり、当監査法人の責任は、独立の立場から内部統制報告書に対する意見を表明することにある。また、財務報告に係る内部統制により財務報告の虚偽の記載を完全には防止又は発見することができない可能性がある。

当監査法人は、我が国において一般に公正妥当と認められる財務報告に係る内部統制の監査の基準に準拠して内部統制監査を行った。財務報告に係る内部統制の監査の基準は、当監査法人に内部統制報告書に重要な虚偽の表示がないかどうかの合理的な保証を得ることを求めている。内部統制監査は、試査を基礎として行われ、財務報告に係る内部統制の評価範囲、評価手続及び評価結果についての、経営者が行った記載を含め全体としての内部統制報告書の表示を検討することを含んでいる。当監査法人は、内部統制監査の結果として意見表明のための合理的な基礎を得たと判断している。

当監査法人は、株式会社山梨中央銀行が平成22年3月31日現在の財務報告に係る内部統制は有効であると表示した上記の内部統制報告書が、我が国において一般に公正妥当と認められる財務報告に係る内部統制の評価の基準に準拠して、財務報告に係る内部統制の評価について、すべての重要な点において適正に表示しているものと認める。

会社と当監査法人又は業務執行社員との間には、公認会計士法の規定により記載すべき利害関係はない。

以上

(注) 1 上記は、監査報告書の原本に記載された事項を電子化したものであり、その原本は当行(有価証券報告書提出会社)が別途保管しております。

2 連結財務諸表の範囲にはXBRLデータ自体は含まれていません。

独立監査人の監査報告書

平成21年6月15日

株式会社 山梨中央銀行
取締役会 御中

監査法人 トーマツ

指定社員
業務執行社員 公認会計士 手塚 仙夫

指定社員
業務執行社員 公認会計士 野中 俊

当監査法人は、金融商品取引法第193条の2第1項の規定に基づく監査証明を行うため、「経理の状況」に掲げられている株式会社山梨中央銀行の平成20年4月1日から平成21年3月31日までの第106期事業年度の財務諸表、すなわち、貸借対照表、損益計算書、株主資本等変動計算書及び附属明細表について監査を行った。この財務諸表の作成責任は経営者にあり、当監査法人の責任は独立の立場から財務諸表に対する意見を表明することにある。

当監査法人は、我が国において一般に公正妥当と認められる監査の基準に準拠して監査を行った。監査の基準は、当監査法人に財務諸表に重要な虚偽の表示がないかどうかの合理的な保証を得ることを求めている。監査は、試査を基礎として行われ、経営者が採用した会計方針及びその適用方法並びに経営者によって行われた見積りの評価も含め全体としての財務諸表の表示を検討することを含んでいる。当監査法人は、監査の結果として意見表明のための合理的な基礎を得たと判断している。

当監査法人は、上記の財務諸表が、我が国において一般に公正妥当と認められる企業会計の基準に準拠して、株式会社山梨中央銀行の平成21年3月31日現在の財政状態及び同日をもって終了する事業年度の経営成績をすべての重要な点において適正に表示しているものと認める。

会社と当監査法人又は業務執行社員との間には、公認会計士法の規定により記載すべき利害関係はない。

以上

- (注) 1 上記は、監査報告書の原本に記載された事項を電子化したものであり、その原本は当行(有価証券報告書提出会社)が別途保管しております。
- 2 財務諸表の範囲にはXBRLデータ自体は含まれていません。

独立監査人の監査報告書

平成22年6月17日

株式会社 山梨中央銀行
取締役会 御中

有限責任監査法人 トーマツ

指定有限責任社員
業務執行社員 公認会計士 野 中 俊

指定有限責任社員
業務執行社員 公認会計士 園 生 裕 之

当監査法人は、金融商品取引法第193条の2第1項の規定に基づく監査証明を行うため、「経理の状況」に掲げられている株式会社山梨中央銀行の平成21年4月1日から平成22年3月31日までの第107期事業年度の財務諸表、すなわち、貸借対照表、損益計算書、株主資本等変動計算書及び附属明細表について監査を行った。この財務諸表の作成責任は経営者にあり、当監査法人の責任は独立の立場から財務諸表に対する意見を表明することにある。

当監査法人は、我が国において一般に公正妥当と認められる監査の基準に準拠して監査を行った。監査の基準は、当監査法人に財務諸表に重要な虚偽の表示がないかどうかの合理的な保証を得ることを求めている。監査は、試査を基礎として行われ、経営者が採用した会計方針及びその適用方法並びに経営者によって行われた見積りの評価も含め全体としての財務諸表の表示を検討することを含んでいる。当監査法人は、監査の結果として意見表明のための合理的な基礎を得たと判断している。

当監査法人は、上記の財務諸表が、我が国において一般に公正妥当と認められる企業会計の基準に準拠して、株式会社山梨中央銀行の平成22年3月31日現在の財政状態及び同日をもって終了する事業年度の経営成績をすべての重要な点において適正に表示しているものと認める。

会社と当監査法人又は業務執行社員との間には、公認会計士法の規定により記載すべき利害関係はない。

以上

- (注) 1 上記は、監査報告書の原本に記載された事項を電子化したものであり、その原本は当行(有価証券報告書提出会社)が別途保管しております。
- 2 財務諸表の範囲にはXBRLデータ自体は含まれていません。