

【表紙】

| | |
|------------|----------------------------------|
| 【提出書類】 | 有価証券報告書 |
| 【根拠条文】 | 証券取引法第24条第1項 |
| 【提出先】 | 関東財務局長 |
| 【提出日】 | 平成18年12月22日 |
| 【事業年度】 | 第16期（自 平成17年10月1日 至 平成18年9月30日） |
| 【会社名】 | イーピーエス株式会社 |
| 【英訳名】 | EPS Co., Ltd. |
| 【代表者の役職氏名】 | 代表取締役社長 巖 浩 |
| 【本店の所在の場所】 | 東京都文京区後楽二丁目3番19号 |
| 【電話番号】 | 03 - 5684 - 7797(代表) |
| 【事務連絡者氏名】 | 常務取締役人事・総務・経理担当 神宮 孝一 |
| 【最寄りの連絡場所】 | 東京都文京区後楽二丁目3番19号 |
| 【電話番号】 | 03 - 5684 - 7797(代表) |
| 【事務連絡者氏名】 | 常務取締役人事・総務・経理担当 神宮 孝一 |
| 【縦覧に供する場所】 | 株式会社東京証券取引所 (東京都中央区日本橋兜町2番1号) |

第一部【企業情報】

第1【企業の概況】

1【主要な経営指標等の推移】

(1) 連結経営指標等

| 回次 | 第12期 | 第13期 | 第14期 | 第15期 | 第16期 |
|-----------------------|-----------|------------|------------|------------|------------|
| 決算年月 | 平成14年9月 | 平成15年9月 | 平成16年9月 | 平成17年9月 | 平成18年9月 |
| 売上高 (千円) | 5,971,457 | 8,935,991 | 10,926,504 | 13,004,141 | 15,257,985 |
| 経常利益 (千円) | 788,503 | 1,153,111 | 1,465,042 | 1,811,006 | 1,979,346 |
| 当期純利益 (千円) | 444,684 | 571,878 | 766,702 | 1,126,771 | 1,079,085 |
| 純資産額 (千円) | 2,371,941 | 4,321,867 | 5,365,598 | 6,000,407 | 8,570,131 |
| 総資産額 (千円) | 3,809,412 | 6,573,394 | 8,432,943 | 9,545,612 | 11,973,723 |
| 1株当たり純資産額 (円) | 87,849.68 | 149,029.91 | 61,673.54 | 69,772.18 | 86,012.95 |
| 1株当たり当期純利益 (円) | 16,469.97 | 20,759.33 | 8,812.67 | 13,070.99 | 12,300.91 |
| 潜在株式調整後1株当たり当期純利益 (円) | - | - | - | - | 12,299.67 |
| 自己資本比率 (%) | 62.3 | 65.8 | 63.6 | 62.9 | 64.2 |
| 自己資本利益率 (%) | 20.5 | 17.1 | 15.8 | 19.8 | 15.8 |
| 株価収益率 (倍) | 29.7 | 17.1 | 41.9 | 24.86 | 20.6 |
| 営業活動によるキャッシュ・フロー (千円) | 689,781 | 360,766 | 577,892 | 290,377 | 1,357,478 |
| 投資活動によるキャッシュ・フロー (千円) | 164,421 | 48,173 | 1,139,531 | 138,654 | 1,139,038 |
| 財務活動によるキャッシュ・フロー (千円) | 136,433 | 1,265,965 | 113,291 | 751,304 | 1,609,198 |
| 現金及び現金同等物の期末残高 (千円) | 1,500,808 | 3,074,955 | 2,394,225 | 1,946,862 | 3,792,223 |
| 従業員数〔外、平均臨時雇用者数〕 (人) | 560〔89〕 | 846〔110〕 | 1,023〔122〕 | 1,240〔145〕 | 1,375〔168〕 |

(注) 1 売上高には、消費税等(消費税及び地方消費税をいう。以下同じ。)は含まれておりません。

2 第13期から、1株当たり純資産額及び1株当たり当期純利益金額の算定に当たっては、「1株当たり当期純利益に関する会計基準」(企業会計基準第2号)及び「1株当たり当期純利益に関する会計基準の適用指針」(企業会計基準適用指針第4号)を適用しております。

3 平成13年11月20日付で、株式1株につき2株の、平成14年5月20日付で、株式1株につき3株の、また平成15年11月20日付で、株式1株につき3株の株式分割を行っておりますので、第12期の1株当たり当期純利益は、株式分割が期首に行われたものとして算出しております。

この株式分割実施後の発行済株式総数を基準に遡及修正を行った場合の1株当たり指標の推移を表示しますと、以下のとおりになります。

| 回次 | 第12期 | 第13期 |
|----------------|-----------|-----------|
| 決算年月 | 平成14年9月 | 平成15年9月 |
| 1株当たり純資産額 (円) | 29,283.22 | 49,676.63 |
| 1株当たり当期純利益 (円) | 5,489.99 | 6,919.77 |

- 4 潜在株式調整後1株当たり当期純利益については、第14期以前においては潜在株式を発行していませんので記載していません。また、第15期においては希薄化効果を有している潜在株式が存在しないため記載していません。
- 5 株価収益率については、第13期の株価収益率の算定における期末株価は株式分割にともなう権利落後の株価によっております。
- 6 第16期より「貸借対照表の純資産の部の表示に関する会計基準」（企業会計基準第5号 平成17年12月9日）及び「貸借対照表の純資産の部の表示に関する会計基準等の適用指針」（企業会計基準適用指針第8号 平成17年12月9日）を適用しております。

(2) 提出会社の経営指標等

| 回次 | 第12期 | 第13期 | 第14期 | 第15期 | 第16期 |
|------------------------------------|----------------------|--|----------------|------------------|---|
| 決算年月 | 平成14年9月 | 平成15年9月 | 平成16年9月 | 平成17年9月 | 平成18年9月 |
| 売上高 (千円) | 4,250,861 | 5,547,473 | 7,011,981 | 7,896,958 | 9,479,002 |
| 経常利益 (千円) | 434,391 | 813,483 | 1,105,252 | 1,221,747 | 1,664,716 |
| 当期純利益 (千円) | 270,938 | 452,664 | 660,834 | 813,169 | 980,049 |
| 資本金 (千円) | 618,750 | 1,325,250 | 1,325,250 | 1,325,250 | 1,875,251 |
| 発行済株式総数 (株) | 27,000 | 29,000 | 87,000 | 87,000 | 90,400 |
| 純資産額 (千円) | 2,246,027 | 4,087,254 | 5,035,145 | 5,320,430 | 6,890,126 |
| 総資産額 (千円) | 3,143,111 | 5,284,302 | 6,609,485 | 7,088,166 | 9,365,972 |
| 1株当たり純資産額 (円) | 83,186.21 | 140,939.81 | 57,875.23 | 61,865.46 | 77,072.48 |
| 1株当たり配当額 (うち1株当たり中間 配当額) (円) | 1,683.33 (833.33) | 旧株 2,500 (1,000) 新株 1,500 (-) | 1,500 (500) | 2,700 (1,000) | 旧株、新株 3,300 (1,000) 第2新株 2,300 (-) |
| 1株当たり当期純利益 (円) | 10,034.77 | 16,431.85 | 7,595.79 | 9,433.08 | 11,171.96 |
| 潜在株式調整後1株当 たり当期純利益 (円) | - | - | - | - | - |
| 自己資本比率 (%) | 71.5 | 77.3 | 76.2 | 75.1 | 73.6 |
| 自己資本利益率 (%) | 12.7 | 14.3 | 14.5 | 15.7 | 16.1 |
| 株価収益率 (倍) | 48.8 | 21.5 | 48.6 | 34.5 | 22.7 |
| 配当性向 (%) | 16.8 | 14.8 | 19.7 | 28.6 | 29.5 |
| 従業員数 〔外、平均臨時雇用者 数〕 (人) | 386 〔48〕 | 479 〔47〕 | 553 〔31〕 | 624 〔18〕 | 723 〔19〕 |

(注) 1 売上高には、消費税等は含まれておりません。

2 第13期から、1株当たり純資産額及び1株当たり当期純利益金額の算定に当たっては、「1株当たり当期純利益に関する会計基準」(企業会計基準第2号)及び「1株当たり当期純利益に関する会計基準の適用指針」(企業会計基準適用指針第4号)を適用しております。

3 平成13年11月20日付で、株式1株につき2株の、平成14年5月20日付で、株式1株につき3株の、また平成15年11月20日付で、株式1株につき3株の株式分割を行っておりますので、第12期の1株当たり当期純利益は、株式分割が期首に行われたものとして算出しております。

この株式分割実施後の発行済株式総数を基準に遡及修正を行った場合の1株当たり指標の推移を表示しますと、以下のとおりになります。

なお、当該数値については第12期、第13期の1株当たり純資産額及び1株当たり当期純利益を除き、監査法人トーマツの監査を受けておりません。

| 回次 | 第12期 | 第13期 |
|--------------------------------------|--------------------|--|
| 決算年月 | 平成14年9月 | 平成15年9月 |
| 1株当たり純資産額 (円) | 27,728.73 | 46,979.93 |
| 1株当たり当期純利益 (円) | 3,344.92 | 5,477.28 |
| 1株当たり年間配当額 (うち1株当たり中間 配当額) (円) | 561.11 (277.77) | 旧株 833.33 (333.33) 新株 500 (-) |

- 4 潜在株式調整後1株当たり当期純利益については、第14期以前においては潜在株式を発行していませんので記載していません。また、第15期以降においては希薄化効果を有している潜在株式が存在しないため記載していません。
- 5 株価収益率については、第13期の株価収益率の算定における期末株価は株式分割にともなう権利落後の株価によっております。
- 6 第12期の1株当たり配当額のうち1株当たり中間配当額については、株式分割実施後(平成14年5月20日付で、株式1株につき3株の株式分割を行っております)の発行済株式総数を基準に遡及修正を行った数値を表示しております。
- 7 第16期より「貸借対照表の純資産の部の表示に関する会計基準」(企業会計基準第5号 平成17年12月9日)及び「貸借対照表の純資産の部の表示に関する会計基準等の適用指針」(企業会計基準適用指針第8号 平成17年12月9日)を適用しております。

2【沿革】

| 年月 | 事項 |
|----------|---|
| 平成3年5月 | 医薬品の臨床試験データの統計・解析に関連するソフトウェア開発及び販売を目的として、東京都台東区根岸に株式会社エプス東京を設立（資本金2,000万円） |
| 平成3年11月 | 商号を復旦盛栄株式会社に変更 |
| 平成4年11月 | 商号を株式会社イー・ピー・エス東京に変更 |
| 平成5年3月 | 東京都文京区本郷2丁目17番17号に本店移転 |
| 平成5年4月 | 臨床試験の症例登録・割付業務を開始し、CRO事業に参入 |
| 平成5年10月 | 厚生省主導の薬剤疫学研究関連の大規模臨床試験サポートシステムを開発 |
| 平成6年9月 | 東京都文京区本郷4丁目1番4号に本店移転 |
| 平成7年4月 | 三共株式会社よりデータセンター業務を受託（抗高脂血症薬の大規模な市販後臨床試験） |
| 平成7年9月 | 大阪市淀川区西中島に大阪事務所設置、名古屋市東区に名古屋事務所設置 |
| 平成8年4月 | データマネジメント専門部を設置し、データマネジメント・統計解析業務を拡大 |
| 平成8年9月 | イー・ピー・エス株式会社に商号変更 |
| 平成8年10月 | 大鵬薬品工業株式会社よりデータセンター業務を受託（抗癌剤の大規模市販後臨床試験） モニタリング専門部を設置し、モニタリング業務開始 |
| 平成9年12月 | 株式会社（旧有限会社）悠草舎を買取り、100%子会社化（現・連結子会社） |
| 平成10年12月 | 大阪市淀川区西宮原に大阪事務所移転 |
| 平成11年5月 | 名古屋市中村区に名古屋事務所移転 |
| 平成11年6月 | 武田薬品工業株式会社よりデータセンター業務を受託（糖尿病治療薬の市販後臨床試験） |
| 平成11年10月 | 東京都文京区後楽2丁目3番19号 秀和飯田橋ビルに本店移転（登記上は、平成12年4月） |
| 平成11年11月 | ファーマリンクFHI社（米国／ノースカロライナ州）と業務提携し、国際的な臨床試験の地域分担を図る |
| 平成11年12月 | SMO事業を専門に行う会社として株式会社イーピーメント（旧株式会社イーピーリンクは、旧株式会社ミントと平成17年7月1日で合併し、同時に社名変更）を設立（63.3%出資、現・連結子会社）し、全国的に支店営業を本格展開 |
| 平成12年12月 | 病院経営のコンサルティング業等のイーピーメディカル株式会社（旧株式会社サイバーメディカルネット）に資本参加、連結子会社化（95.8%出資） |
| 平成13年1月 | 中国でのシステム開発とCRO事業を再編するため、オーライソフトウェア株式会社を設立（62%出資、現・連結子会社）、中国での事業再編のため、往来軟件（北京）有限公司（旧日恒（北京）国際情報技術有限公司、オーライソフトウェア株式会社100%出資、現・連結子会社）をオーライソフトウェア株式会社に譲渡 |
| 平成13年4月 | イーピーエス株式会社に商号変更 |
| 平成13年7月 | ジャスダック市場に上場 中国でのシステム開発とCRO事業を再編するため、上海日新医薬発展有限公司を設立（85%出資、現・連結子会社） |
| 平成14年1月 | 非臨床試験受託業務を行うエルエスジー株式会社に出資（45.5%出資、現・連結子会社） |
| 平成14年4月 | 医療機器開発部を設置し、臨床開発・薬事業務の受託開始 |
| 平成15年4月 | 東南アジアでのCRO事業及びコンサルティングに進出するためにE P Sシンガポール（正式名 EVER PROGRESSING SYSTEM PTE.Ltd.）を設立（100%出資、現・連結子会社） |
| 平成16年7月 | 東京証券取引所市場第二部上場 |
| 平成17年2月 | CHARLES RIVER LABORATORIES INC.（米国／マサチューセッツ州）（旧 INVERESK社）と業務提携 |
| 平成17年9月 | 「株式会社総合臨床薬理研究所」と業務提携し、当社連結子会社の株式会社イーピーメントは、同社と同年11月にジョイントベンチャーで派遣型CRCサービスを行う会社として「株式会社SOGOメディプラス」を設立（20%出資、現・持分法適用関連会社） |
| 平成17年9月 | 「シンバイオ製薬株式会社」への出資、業務提携 |
| 平成17年10月 | 派遣型CROサービスを専門に行う会社として「株式会社イーピーメイト」を設立（100%出資、現・連結子会社） |
| 平成17年11月 | 中国との提携業務推進を行う会社として「北京益普思新葯研发有限公司」を設立（60%出資、現・連結子会社） |
| 平成18年3月 | EDCシステムを活用したグローバル臨床試験受託を行う会社として「イートライアル株式会社」を設立（100%出資、現・連結子会社） |
| 平成18年9月 | 東京証券取引所市場第一部上場 |

3【事業の内容】

当社グループの事業内容

当社及びグループ会社（オーライグループ（図1参照）等を除く）は、製薬会社を主とした医薬品開発に関係する業界に属しています。製薬会社では、多額の研究開発費と長い期間（図1参照）とを費やしていわゆる「新薬」の開発に向けて多大な努力がなされております。「新薬」は、医薬品として承認される前段階において、製薬会社からの委託を受けた医療機関が必ず臨床試験（治験）を実施（図1注1参照）することとなっています。

これはインフォームド・コンセント（*）により同意した被験者（患者）の参加が必要で、つまり、臨床試験は製薬会社、医療機関及び被験者の三者により実施されるものであります。（図2参照）

当社グループは、平成18年9月30日現在当社及び14社の連結子会社と3社の持分法適用関連会社から構成され、事業としてはCRO（*）事業、SMO（*）事業、非臨床（*）事業の3つの事業から成り立っております。

CRO事業は、当社が実施しており、臨床試験（製造販売後調査及び試験を含む）実施にあたって、製薬会社等との委受託契約により臨床試験の運営と管理に関する種々の専門的なサービスの提供を業としております。サービスの内容は、臨床試験実施計画書（*）、症例報告書（*）の作成支援、症例登録・試験進捗管理（*）、データマネジメント・統計解析（*）、モニタリング（*）、総括報告書作成、薬事申請代行などのほか、これらの業務に附随する管理システムの構築であります。

一方、オーライグループは、ソフトウェア受託開発業務を行っております。

イーピーメディカル株式会社は、MR派遣サービス事業に、株式会社イーピーメイト（図1注2）は、製薬会社向け人材派遣業務（派遣型CRO業務）に経営資源を特化してまいります。

平成18年3月に新規設立いたしましたイトライアル株式会社（図1注3）は、EDC（*）システムを活用したグローバル臨床試験の受託を中心に臨床試験支援業務及びシステム開発・サポート業務に特化したサービスを行っております。

SMO事業は、当社の連結子会社である株式会社イーピーメントが実施しております。同社は、臨床試験を実施する医療機関と契約を締結することにより、医療機関に対してCRC（*）派遣、臨床試験事務局などを中心とする専門的なサービスを提供するSMO事業を行っております。

非臨床事業は、エルエスジグループが実施しており、製薬会社を対象とする非臨床試験段階における各種安全性試験の仲介及び研究用資材、動物の提供等の非臨床事業を営んでおります。

図1 医薬品開発及び取引の流れ

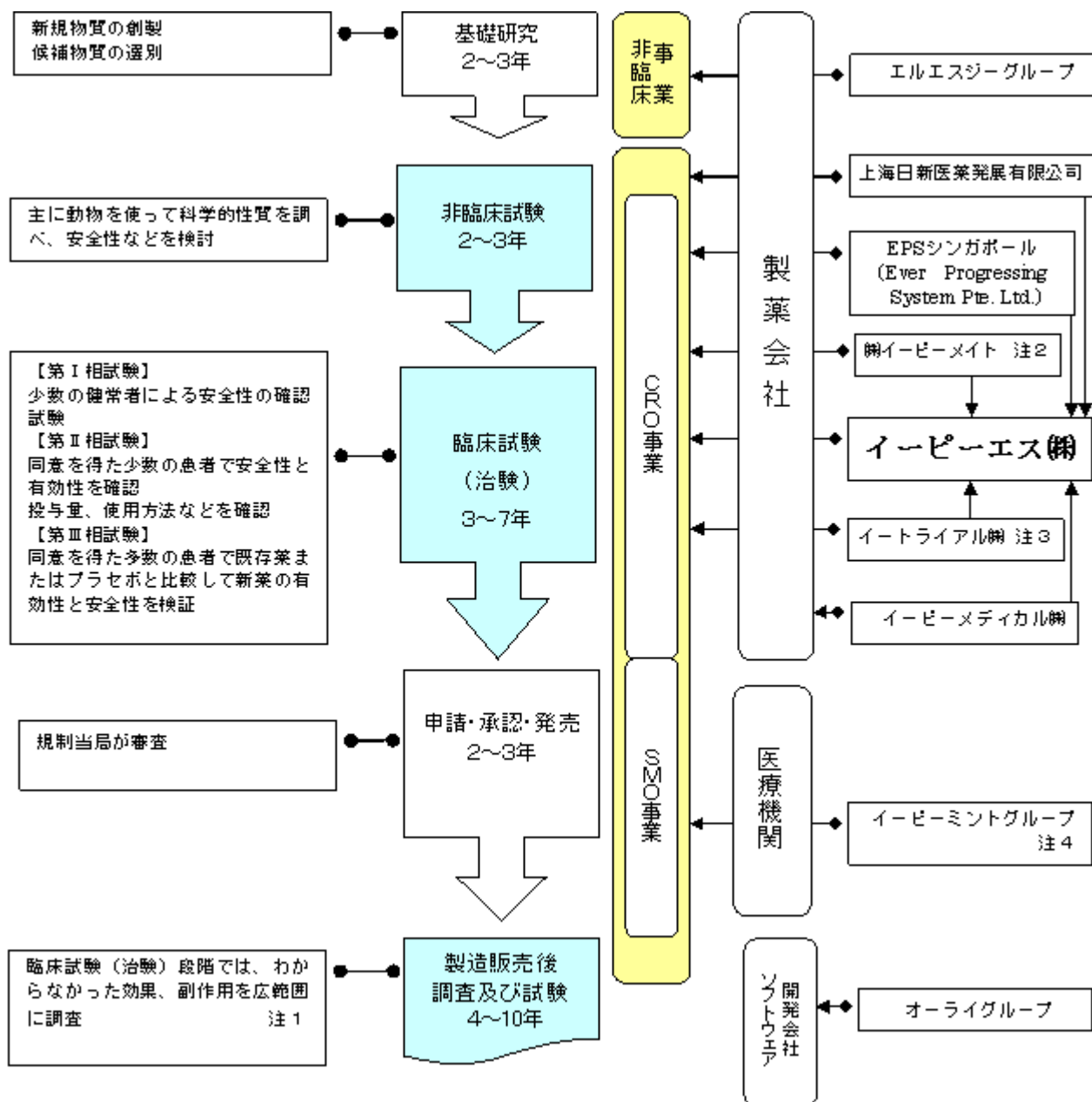

注1 人に対する薬の安全性や効果を調べるために行われる試験を一般に「臨床試験」と呼びます。そのうち、新しい薬を発売するため厚生労働省から承認を得るために行う試験を「治験」と呼びます。

注2 株式会社イーピーメイトは、製薬会社向け人材派遣業務（派遣型CRO業務）を専門的に行う法人として平成17年10月に新規設立（議決権比率100%）され、平成18年2月から本格稼働しております。

注3 イートライアル株式会社は、平成18年3月に新規設立（議決権比率100%）され、製薬企業のニーズに従ってEDCシステム及び運用体制を最適化し、日本と中国を中心としたグローバル臨床試験を総括的に支援してまいります。

注4 株式会社イーピーミントは平成17年11月に株式会社総合臨床薬理研究所とジョイントベンチャーで派遣型CRCサービスを行うことを目的とした株式会社SOGOメディプラス（持分法適用関連会社、資本金60百万円、議決権比率20%）を新規設立しております。

図2 臨床試験の仕組み

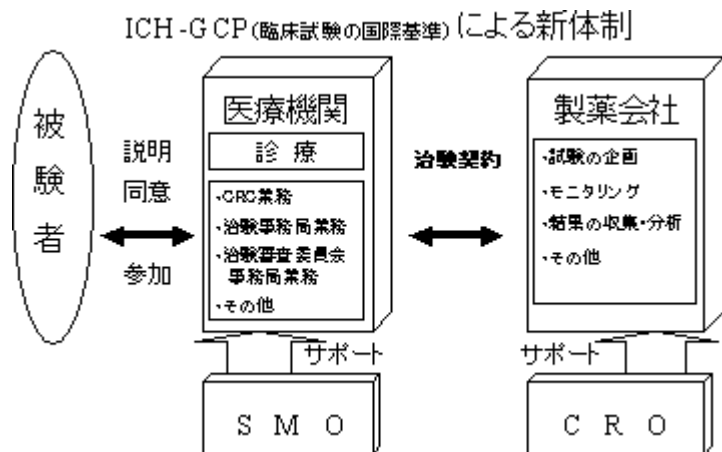

用語説明

- * インフォームド・コンセント
被験者が、臨床試験に関するあらゆる角度からの説明が十分なされた上で、自由な意思によって試験への参加に同意し、書面によってそのことを確認すること。インフォームド・コンセントは、被験者の記名捺印または署名と日付が記入された同意書をもって証明されます。
- * CRO Contract Research Organizationの略語、開発業務受託機関のこと。
製薬会社等が行う臨床試験の運営及び管理に係わる各種業務の一部または殆ど全てを製薬会社等から受託する組織（または個人）。
- * SMO Site Management Organizationの略語、治験実施施設支援機関のこと。
医療機関が行う臨床試験の実施に係わる業務の一部を医療機関から受託する組織（または個人）。
- * 非臨床 製薬会社が、創薬の過程で主に動物を使って科学的性質を調べ、安全性などを検討する試験の仲介及研究用資材、動物の提供等を行う事業。
- * 臨床試験実施計画書（プロトコール）
臨床試験の依頼者（製薬会社等）が作成するもので、試験の目的、試験デザイン、方法、統計学的な考察及び組織・責任体制について記載した文書。
- * 症例報告書 調査票、CRF (Case Report Form) ともいいます。
各被験者に関して、臨床試験依頼者に報告することが試験実施計画書において規定されている全ての情報を記録するための印刷されたまたは光学的若しくは電子的な記録様式及びこれらに記録されたもの。
- * 症例登録・試験進捗管理
実施医療機関において臨床試験が試験実施計画書に沿って実施され、当該試験が円滑に進められるようにサポートする業務。
- * データマネジメント・統計解析
臨床試験により集積された調査票データの精査、固定、集計、解析、各種会議用資料の作成等一連のデータを処理する業務。

* モニタリング

CRA（Clinical Research Associateの略語、一般的には「モニター」と称します）が臨床試験の依頼者（製薬会社またはCRO）により指名され、試験の進行状況を調査し、試験が臨床試験（治験）実施計画書、業務手順書、薬事法に規定する基準等に沿って実施、記録及び報告されることを保証する業務。

* EDC Electronic Data Capturingの略語、治験データの電子化システムで、電子的臨床試験情報収集システムのこと。

治験医師、あるいは、治験スタッフがパソコンで症例データを入力し、そのデータをインターネットあるいは専用回線経由で取得。欠損チェック、整合性チェックなどのデータチェック、データ管理を行う。

* CRC Clinical Research Coordinatorの略語、臨床試験協力者のこと。

医療機関において臨床試験の実施をサポートする者。治験責任医師（または歯科医師）によって指導・監督され、専門的立場から治験責任医師及び治験分担医師の業務に協力する者を指し、看護師、薬剤師、臨床検査技師その他の医療関係知識のある者で構成されております。

4【関係会社の状況】

| 名称 | 住所 | 資本金又は 出資金 | 主要な事業の内容 | 議決権の所有(被所有) 割合(%) | | 関係内容 |
|---|------------------|----------------------|------------------|----------------------|--------------|---|
| | | | | 所有割合 (%) | 被所有割合 (%) | |
| (連結子会社) ㈱イーピーメント | 東京都中央区 | 千円 294,750 | SMO事業 | 63.3 | — | 役員の兼任(1名) (注)1 |
| (連結子会社) 日本エスエムオー㈱ | 東京都中央区 | 千円 97,500 | SMO事業 | 100.0 | — | 役員の兼任(1名) (注)6 |
| (連結子会社) イーピーメディカル㈱ | 東京都中央区 | 千円 82,200 | CRO事業 | 95.8 | — | 役員の兼任(1名) |
| (連結子会社) ㈱悠草舎 | 東京都江東区 | 千円 10,000 | CRO事業 | 100.0 | — | 役員の兼任(1名) 当社は、印刷物を購入して おります。 出向者(1名) |
| (連結子会社) ㈱イーピーメイト | 東京都新宿区 | 千円 30,000 | CRO事業 | 100.0 | — | 役員の兼任(2名) 当社から資金の貸付をし ております。また、人材 派遣を受けております。 |
| (連結子会社) イトライアル㈱ | 東京都文京区 | 千円 50,000 | CRO事業 | 100.0 | — | 役員の兼任(1名) 当社は、CRO事業の一 部を委託してしま す。 |
| (連結子会社) オーライソフトウェア㈱ | 東京都新宿区 | 千円 100,000 | ソフトウェア受託 開発業務 | 62.0 | — | 役員の兼任(1名) (注)4 |
| (連結子会社) 往来軟件(北京)有限公司 | 中国北京市 | 千米ドル 1,085 | ソフトウェア受託 開発業務 | 100.0 (100.0) | — | 役員の兼任(1名) (注)2,4 |
| (連結子会社) 上海日新医薬発展有限公司 | 中国上海市 | 千米ドル 450 | CRO事業 | 85.0 | — | 役員の兼任(1名) 当社は、CRO事業の一 部を委託してしま す。 (注)5 |
| (連結子会社) EVER PROGRESSING SYSTEM PTE. LTD. | シンガポール | 千シンガポール ドル 200 | CRO事業 | 100.0 | — | 役員の兼任(1名) 当社は、CRO事業の一 部を委託してしま す。 また、当社から資金の貸 付を行っております。 |
| (連結子会社) 北京益普思新葯研发有限公司 | 中国北京市 | 千米ドル 300 | CRO事業 | 60.0 | — | 当社の海外提携業務推 進を委託してしま す。 役員の兼任(1名) |
| (連結子会社) エルエスジー㈱ | 東京都新宿区 | 千円 200,000 | 非臨床事業 | 45.5 | — | 役員の兼任(1名) 当社は、資金の貸付のほ か当社の海外提携業務推 進を委託してしま す。 (注)1,3 |
| (連結子会社) SIMIAN CONSERVATION BREEDING & RESEARCH CENTER, INC. | フィリピン (マカティ市) | 千PESO 31,330 | 非臨床事業 | 100.0 (100.0) | — | 当社の海外提携業務推 進を委託してしま す。 (注)2 |
| (連結子会社) LS GLOBAL, INC. | アメリカ (シカゴ市) | 千米ドル 100 | 非臨床事業 | 100.0 (100.0) | — | 当社の海外提携業務推 進を委託してしま す。 (注)2 |
| (持分法適用関連会社) GK REALTY CORPORATION | フィリピン (パシグ市) | 千PESO 2,500 | 非臨床事業 | 36.0 (36.0) | — | 当社の海外提携業務推 進を委託してしま す。 (注)2 |

| 名称 | 住所 | 資本金又は 出資金 | 主要な事業の内容 | 議決権の所有(被所有) 割合 (%) | | 関係の内容 |
|---|-----------------|----------------|----------|-----------------------|--------------|------------------------------------|
| | | | | 所有割合 (%) | 被所有割合 (%) | |
| (持分法適用関連会社) SCIENTIFIC PRIMATES FILIPINAS, INC. | フィリピン (パシグ市) | 千PESO 3,000 | 非臨床事業 | 37.0 (37.0) | — | 当社の海外提携業務推進 を委託しております。 (注) 2 |
| (持分法適用関連会社) 株式会社SOGOメディプラス | 東京都新宿区 | 千円 60,000 | SMO事業 | 20.0 (20.0) | — | — (注) 2 |

(注) 1 特定子会社に該当します。

2 議決権の所有割合の () 内は、間接所有割合で内数であります。

3 エルエスジー株式会社については、実質的に支配しているため子会社としております。

4 平成18年3月にオーライソフトウェア株式会社は、往来軟件(北京)有限公司からの配当金を当該子会社に再投資したことにより当該子会社の資本金は米ドル600千から米ドル1,085千へ増加しております。

5 平成18年3月に当社は、上海日新医薬発展有限公司からの配当金を当該子会社に再投資したことにより当該子会社の資本金は米ドル300千から米ドル450千へ増加しております。

6 日本エスエムオー株式会社は、平成18年11月25日に清算終了しております。

5【従業員の状況】

(1) 連結会社の状況

平成18年9月30日現在

| 事業の種類別セグメントの名称 | 従業員数(人) |
|----------------|------------------|
| CRO事業 | 961 [77] |
| SMO事業 | 295 [87] |
| 非臨床事業 | 119 [4] |
| 合計 | 1,375 [168] |

- (注) 1 従業員数は就業人員であり、臨時従業員数は [] 内に年間の平均人員を外数で記載しております。
2 従業員数が当連結会計年度中において 135 人増加しておりますが、主に、業容拡大に伴う中途採用等によるものであります。

(2) 提出会社の状況

平成18年9月30日現在

| 従業員数(人) | 平均年齢(歳) | 平均勤続年数(年) | 平均年間給与(円) |
|---------------|---------|-----------|-----------|
| 723 [19] | 32.8 | 3.1 | 5,629,316 |

- (注) 1 従業員数は、就業人員であり、臨時従業員数は [] 内に年間の平均人員を外数で記載しております。
2 従業員数が当期中において 99 人増加しておりますが、業容拡大に伴う中途採用等によるものであります。
3 平均年間給与は賞与及び基準外賃金を含んでおります。

(3) 労働組合の状況

労働組合は結成されておませんが、労使関係は円満に推移しております。

第2【事業の状況】

1【業績等の概要】

(1) 業績

当連結会計年度におけるわが国経済は、金融市場における量的緩和策の解除による金利の先高感や原油価格の動向等懸念材料はあるものの、輸出、企業収益、個人消費とも引続き緩やかな成長を持続するものと見込まれます。こうした中で当社が属するCRO（医薬品開発業務受託機関）の業界及び連結子会社である株式会社イーピーメントが属するSMO（治験施設支援機関）業界も若干の鈍化は見られるものの引続き成長を続けており、非臨床事業の業界も堅調に推移しております。

CRO事業につきましては、当社を中心に展開しております。

当社においては、モニタリング業務につきましては、開発段階の試験及び製造販売後臨床試験とも臨床企画開発部門において、既存プロジェクトの遂行、新規プロジェクトの獲得と抗がん剤、糖尿病、中枢神経治療薬試験を中心に順調に推移しております。

登録・進捗管理業務、データマネジメント業務、統計解析業務につきましても、臨床情報処理部門において引続き拡大を図ってまいりました。当連結会計年度においては、既存プロジェクトの症例数の増加や新規受託等により、稼働率がアップしております。

医療機器開発業務、メディカルライティング業務、安全性情報業務につきましては、苦戦しておりますが引続き受注獲得に邁進しており、前連結会計年度と比較し売上高も伸びております。

また、医療機器開発部門のシェア拡大と事業基盤強化のため平成18年6月に日本アメリカ株式会社から、同社の医療機器開発に関する事業を譲受けております。

また、医師主導臨床試験、製造販売後調査、特定保健用食品等新たな需要を掘り起こすために臨床研究推進センターを設け、新規サービスの開拓を展開しております。

当社個別ベースで見ますと、臨床企画開発部門、臨床情報処理部門とも売上高、経常利益は順調に推移拡大し、前事業年度と比較し増収増益となりました。

連結子会社に関して、国内では、平成18年3月にEDCを活用した臨床試験を受託することを目的に新規設立しましたイートライアル株式会社（議決権比率 当社100%）が稼働し、順調なスタートを切っております。

海外でのCRO事業については、上海日新医薬発展有限公司において、現地で受注しておりました大型プロジェクト案件が本格的に稼働し、業績に寄与したため前連結会計年度と比較して増収増益となっております。Ever Progressing System Pte.Ltd.は独自に顧客の獲得活動を推進し、前連結会計年度と比較して増収増益となっております。

また、北京益普思新葯研发有限公司（議決権比率：当社60%、そーせいグループ株式会社40%）は、平成18年5月に中国での営業許可を取得しており、現在準備段階であります。

一方、イーピーメディカル株式会社は、MR派遣等サービス（CSO業務）を進めており、新規受注を獲得し派遣MRを増加させておりますが、先行投資的費用が発生しております。

製薬会社向け人材派遣業務（派遣型CRO業務）を行っております株式会社イーピーメイトは、順調に業績を伸ばしております。

システム開発業務につきましては、オーライソフトウェア株式会社及びその連結子会社である往来軟件（北京）有限公司が、引続き中国IT技術者を活用した事業を推進しており、新規顧客の開拓等を中心に展開し、オーライグループとして前連結会計年度と比較して増収増益となっております。

オーライソフトウェア株式会社は、平成18年4月に業容拡大と開発体制の強化を図るために株式会社エム・ネットから事業を譲受けております。

その結果、CRO事業として連結売上高 11,151 百万円（前連結会計年度比 22.9 %増）となり、連結営業利益は 1,787 百万円（同 37.1 %増）と順調に増収増益を達成することができました。

SMO事業につきましては、株式会社イーピーメントにおいて展開しております。

株式会社イーピーメントは、引続きCRC業務と併せて地域医療機関との提携による臨床試験事務局などのサイトサポート業務を中心に、合併後の社内体制整備を図ってまいりましたが、まだ整備途中ということと、新規受注が予定どおり獲得できず稼働率が低下しております。

なお、グループ内の事業整理による効率化を図るため、株式会社イーピーメントにSMO事業を一本化して、より一層お客様のニーズに合ったサービスを追求するためにサイトサポート業務中心の日本エスエムオー株式会社を、平成18年7月12日の臨時株主総会において解散の決議を行い平成18年11月25日に清算終結になっております。

その結果、SMO事業として連結売上高は 2,982 百万円（前連結会計年度比 14.8 %増）となり、連結営業利益 88 百万円（同 66.7 %減）と増収減益となりました。

非臨床事業につきましては、エルエスジーグループにおいて展開しております。

エルエスジー株式会社は、当上期において海外の契約先である非臨床試験受託機関のグループ再編による研究機関との提携契約の解除等、逆風となって苦戦しておりますが、新たな海外のパートナーとの契約、新規商品の拡販を推進しております。

その結果、非臨床事業として連結売上高は 1,196 百万円（前連結会計年度比 13.4 %減）となり、連結営業利益は 71 百万円（同 66.9 %減）と減収減益となりました。

上記のセグメント毎の連結売上高及び連結営業利益は、セグメント間の内部取引を含めて記載しておりますのでそれを控除した結果、当連結売上高 15,257 百万円（前連結会計年度比 17.3 %増）、連結営業利益 1,958 百万円（同 9.2 %増）、連結経常利益 1,979 百万円（同 9.3 %増）と増収増益となりましたが、当期純利益は、前連結会計年度において、投資有価証券売却益 606 百万円の計上があったため、連結当期純利益は 1,079 百万円（同 4.2 %減）と前連結会計年度を下回っております。

- (注) 1. データマネジメント業務は、臨床試験により集積された調査票データの精査、固定、集計、解析、各種会議用資料の作成等一連のデータをマネジメントします。
2. モニタリング業務は、臨床試験に参加する医療機関を訪問して、担当医師と直接面談し、プロトコールの内容説明、試験進捗状況の確認、調査票の記入依頼・回収・精査をします。プロトコールとは、臨床試験の依頼者（製薬会社等）が作成するもので、試験の目的、デザイン、方法、統計学的な考察及び組織・責任体制を記載した文書のことです。
3. MRは、医薬関係者に面接の上、医薬品の品質・有効性・安全性などに関する情報の提供・収集・伝達を主な業務として行う者のことです。
4. CRC業務は、治験に参加して頂く患者さんへの説明や検査等のスケジュール管理、データ管理など医療機関において治験責任医師の指導・監督のもと、治験責任医師及び治験分担医師の業務をサポートします。
5. サイトサポート業務は、医療機関内における治験の運営・管理、治験審査委員会の運営・管理などの臨床試験事務局の業務をサポートします。
6. 非臨床事業は、非臨床段階における各種安全性試験の仲介業務及び研究用資材・動物の提供業務です。

(2) 連結キャッシュ・フローの状況

当連結会計年度における現金及び現金同等物は、営業活動によるキャッシュ・フロー収入が 1,357 百万円、投資活動によるキャッシュ・フロー支出が 1,139 百万円、財務活動によるキャッシュ・フロー収入が 1,609 百万円となりました結果、現金及び現金同等物に係る換算差額を加えて当連結会計年度には 3,792 百万円（前連結会計年度比 1,845 百万円増）となりました。

（営業活動によるキャッシュ・フロー）

営業活動の結果得られた資金は 1,357 百万円となり、前連結会計年度より 1,647 百万円増加しました。

この収入の増加は主に、税金等調整前当期純利益が 1,840 百万円（前連結会計年度比 396 百万円減）となり、法人税等の支払額が 1,006 百万円（前連結会計年度比 188 百万円増）となった一方で、前連結会計年度においては投資有価証券売却益の発生に伴う調整を 606 百万円行い、当連結会計年度は売上債権の減少による収入が 92 百万円（前連結会計年度比 984 百万円増）、仕入債務の増加による収入が 24 百万円（前連結会計年度比 122 百万円増）その他流動負債の増加による収入が 182 百万円（前連結会計年度比 551 百万円増）あったことなどによるものであります。

（投資活動によるキャッシュ・フロー）

投資活動の結果流出した資金は 1,139 百万円と、前連結会計年度より 1,277 百万円増加しました。

この支出の増加は主に、有形固定資産の取得及び投資有価証券の取得等で前連結会計年度と比較して 132 百万円の増加、また前連結会計年度においては投資有価証券の売却による収入が 702 百万円あったことや、当連結会計年度においては、当社及び連結子会社で事業の譲受による支出が 340 百万円あったことなどによるものであります。

（財務活動によるキャッシュ・フロー）

財務活動の結果得られた資金は 1,609 百万円となり、前連結会計年度より 2,360 百万円増加しました。

これは、当連結会計年度においては社債の発行による収入が 1,997 百万円、新規借入を行ったことによる収入が 1,092 百万円、前連結会計年度においては自己株式の取得による支出が 323 百万円あった一方で、当連結会計年度はファイナンス・リース債務の返済及び配当金の支払額等の増加が 103 百万円、社債の償還を 900 百万円行ったことなどによるものであります。

キャッシュ・フロー指標のトレンドは、下記のとおりです。

| | 平成14年9月期 | 平成15年9月期 | 平成16年9月期 | 平成17年9月期 | 平成18年9月期 |
|----------------------|----------|----------|----------|----------|----------|
| 自己資本比率 (%) | 62.3 | 65.8 | 63.6 | 62.9 | 64.2 |
| 時価ベースの自己資本比率 (%) | 347.3 | 156.2 | 380.7 | 292.8 | 189.6 |
| 債務償還年数 (年) | 0.0 | 0.2 | 0.1 | — | 0.7 |
| インタレスト・カバレッジ・レシオ (倍) | 651.9 | 67.0 | 205.4 | — | 65.6 |

自己資本比率 : 自己資本/総資産

時価ベースの自己資本比率 : 株式時価総額/総資産

債務償還年数 : 有利子負債/営業キャッシュ・フロー

インタレスト・カバレッジ・レシオ : 営業キャッシュ・フロー/利払い

※ 各指標は、いずれも連結ベースの財務数値により算出しております。

※ 株式時価総額は、期末株価終値×期末発行済株式数（自己株式控除後）により算出しております。

※ 営業キャッシュ・フローは、期末連結キャッシュ・フロー計算書の営業活動によるキャッシュ・フローを使用しております。有利子負債は期末連結貸借対照表に計上されている負債のうち、利子を支払っている全ての負債を対象としております。また、利払いにつきましては、期末連結キャッシュ・フロー計算書の利息の支払額を使用しております。

※ 平成18年9月期の自己資本比率については、（純資産の部合計一少数株主持分）/総資産により算出しております。

2【生産、受注及び販売の状況】

(1) 生産実績

| 区分 | 当連結会計年度 （自 平成17年10月1日 至 平成18年9月30日） （千円） | 前年同期比 (%) |
|----|---|-----------|
|----|---|-----------|

| | | |
|--------------|------------|-------|
| CRO事業 | | |
| データマネジメント業務 | 4,007,527 | 122.3 |
| モニタリング業務 | 4,898,076 | 133.5 |
| CROその他業務 | 1,447,584 | 106.8 |
| ソフトウェア受託開発業務 | 880,778 | 110.9 |
| CRO事業計 | 11,233,967 | 123.5 |
| SMO事業 | 2,941,290 | 113.6 |
| 非臨床事業 | 1,192,139 | 86.6 |
| 合計 | 15,367,398 | 117.6 |

- (注) 1 金額は販売価格で記載しております。
2 上記金額には消費税等は含まれておりません。

(2) 受注実績

| 区分 | 当連結会計年度 (自 平成17年10月1日 至 平成18年9月30日) | | | |
|--------------|---|-----------|------------|-----------|
| | 受注高 (千円) | 前年同期比 (%) | 受注残高 (千円) | 前年同期比 (%) |
| CRO事業 | | | | |
| データマネジメント業務 | 4,295,950 | 103.8 | 4,121,784 | 108.5 |
| モニタリング業務 | 4,213,504 | 88.4 | 5,871,389 | 89.7 |
| CROその他業務 | 1,744,526 | 130.4 | 589,778 | 220.1 |
| ソフトウェア受託開発業務 | 984,368 | 133.4 | 185,457 | 412.0 |
| CRO事業計 | 11,238,349 | 102.4 | 10,768,408 | 101.1 |
| SMO事業 | 3,134,016 | 116.8 | 1,732,881 | 112.6 |
| 非臨床事業 | 1,172,474 | 88.6 | 148,282 | 88.3 |
| 合計 | 15,544,840 | 103.7 | 12,649,572 | 102.3 |

- (注) 1 金額は販売価格で記載しております。
2 上記金額には消費税等は含まれておりません。

(3) 販売実績

| 区分 | 当連結会計年度 (自 平成17年10月1日 至 平成18年9月30日) (千円) | 前年同期比 (%) |
|--------------|---|-----------|
| CRO事業 | | |
| データマネジメント業務 | 3,973,159 | 120.5 |
| モニタリング業務 | 4,886,316 | 133.4 |
| CROその他業務 | 1,422,739 | 106.6 |
| ソフトウェア受託開発業務 | 843,924 | 113.5 |
| CRO事業計 | 11,126,140 | 123.1 |
| SMO事業 | 2,939,705 | 113.6 |
| 非臨床事業 | 1,192,139 | 86.6 |
| 合計 | 15,257,985 | 117.3 |

- (注) 1 主な相手先別の販売実績及び当該販売実績の総販売実績に対する割合は、当該割合が100分の10未満のため記載しておりません。
- 2 上記金額には消費税等は含まれておりません。

3【対処すべき課題】

(1) 経営の基本方針

当社グループでは以前より、法規制に対応しつつ、かつ高効率、高品質という相反した命題を解決可能とする事業スタイルを模索・施行・定着させ、クライアントが満足するサービスを提供することを基本的な経営理念として企業運営をしてまいりました。

今後とも、この経営理念のもとで更なる事業規模の拡大を目指し、かつ業界のリーダーとしての役割を果たしていくためにも、当社の社名の如く「Ever Progressing System（あくなき前進するシステム）」であるべく事業運営に邁進していく所存であります。

(2) 利益配分に関する基本方針

当社は、収益力向上に向けて企業体質の強化を図りながら、株主の皆様への利益還元を充実させていくことが経営の重要課題であると考えております。利益配分につきましては、急速な市場変化に対応するために財務基盤の充実を勘案しつつ、安定的な成果配分を行うことを基本としており、年間配当の配当性向目標を30%と設定しております。

なお、当社は、会社法施行後においても引き続き中間配当と期末配当の年2回で配当を実施していく所存であります。

(3) 投資単位の引下げに関する考え方及び方針等

株価水準の動向を見極めながら、「株式分割」等を検討していく方針であります。

(4) 目標とする経営指標

当社グループは、今後3ヶ年の経営目標を以下のとおり定めております。

売上高成長率 15%程度

経常利益率 13%程度

なお、当社及びグループ会社は上記目標達成に向け、以下の経営戦略を推進しております。

(5) 中長期的な会社の経営戦略

当社グループは、CRO事業及びSMO事業を中核に、CSO業務、人材派遣業務、非臨床試験受託業務、医薬・医療システム開発業務、中国、東アジア、東南アジアにおけるCRO業務及び中国IT技術者を活用したソフトウェア受託開発業務を引続き推進し、各事業間の相乗効果を図ってまいります。具体的には以下の経営戦略をとっております。

1) CRO事業の確立

医薬品開発におけるアウトソーシングの一層の本格化に対応すべく、臨床試験の運営のみならず、企画から薬事申請までのフルサービス体制の構築を進めてまいります。

また、医療機器開発、特定保健用食品開発の他、バイオベンチャー、医師主導治験への積極的対応など医薬品開発をトータルにサポートできるCROとして、業界のリーディングカンパニーの地位確立を目指します。

2) SMO業務の推進

医療機関に対する臨床試験サポート業務が拡大しておりますが、連結子会社である株式会社イーピーメントは、合併後の社内体制整備を進め、合併効果を追求しつつ、SMO業務の業容拡大を進め、業界のトップ3を目指します。

3) 海外展開の推進

国際同時開発やICH(注)の流れに対応し、海外展開を引続き模索してまいります。現在米国現地法人とマーケティングに関する提携を行っております。更に当連結会計年度において海外でのサービス強化の一環として欧州地域で提案型CRO事業サービスを展開しているProgenitor International Research社(本社所在地:ドイツ)とマーケティングに関する提携を行いました。

また、中国及び東アジア・東南アジアにおいては独自の運営体制の構築を進めてまいります。

4) 創薬ビジネスへの参入

創薬ビジネスは、日本においては、当社が直接単独で展開するより、バイオベンチャー等をパートナーとし、出資、コンサルティング、開発業務受託等を行うことで、創薬ビジネスに関わってまいります。

中国においては、現地子会社が日米欧の製薬関係機関からのライセンス導入により、承認取得を目指します。

5) グループ経営の強化

現在、当社及び連結子会社14社をもってイーピーエスグループが形成されており、医薬品開発に関係する業界に属しています。

業容の拡大に伴う人材の採用・育成、人員の効率的な配置等が肝要であり、また新規事業の企画、M&Aの推進等により相乗効果を追求し、グループ経営の強化を図ってまいります。

(注) ICH日米EU医薬品規制整合化会議(International Conference on Harmonization of Technical Requirements for Registration of Pharmaceuticals for Human Useの略語)。日米EUの行政当局間で医薬品承認の基準の整合化を進めるための会議。

(6) 対処すべき課題

顧客からのアウトソーシング及び顧客の国際展開が、今後ますます進むことが予想される中でグループ一体となって、QC/QA部門の強化、標準業務手順書の遵守の徹底、教育・研修活動によるスキルアップなどを通して、品質の向上を図ってまいります。

一方、今後ますます厳しくなるであろうコスト競争に対応するためにも、プロジェクトの受注から納品までのプロセス管理体制を早急に確立し、業務の一層の効率化を進めます。

4【事業等のリスク】

有価証券報告書に記載した事業の状況、経理の状況に関する事項のうち、投資者の判断に重要な影響を及ぼす可能性のある事項には、以下のようなものがあります。

CRO業界の沿革と動向について

製薬会社は、新薬を製造販売する際、医療機関において実際にヒトを対象として有効性や安全性を確かめなければなりません。このプロセスは臨床試験と呼ばれ、通常、新薬の探索から販売までに必要な10～16年のうち半分近い期間が充てられています。このとき、製薬会社から臨床試験の管理等の業務を請け負う組織がCROです。CROの事業活動は、開発段階の臨床試験に止まらず、製造販売後に副作用の有無などを調べる製造販売後試験も含まれます。

クライアントである製薬会社にとっては、臨床試験に係る業務をCROにアウトソーシングすることによって、製薬会社内に蓄積している新薬候補を迅速に臨床ステージに上げることが可能となったり、製薬会社が常時、治験要員を抱える必要もなくなって開発に伴うコストを変動費化できたり、開発経験のない疾患領域を手がけるときの足掛かりが得られるといったメリットがあり、CRO業界の拡大に結びついていると当社は考えております。

わが国においてCRO業界が注目されるようになったのは、新薬開発の基準を新たに定めた「医薬品の臨床試験の実施の基準に関する省令」（新GCP=Good Clinical Practice）が平成10年4月に全面実施されてからです。

新GCPではインフォームド・コンセントの厳格化、治験審査委員会の強化や、管理システムの明確化などを定めています。このため製薬会社の業務量が多くなり、臨床試験に係る業務のCROへのアウトソーシング化が活発になっております。

国際的に新薬開発競争が激化する中、国内の臨床試験の実施基準は強化の方向にあり、製薬会社の新薬の研究開発費負担は増大しています。このため、CROへのアウトソーシングは今後も拡大すると当社は考えております。

提供するサービスの品質・迅速化の点からCRO及びSMOに対する信頼性を一段と高めること、その要員を確保することを前提にすれば現実的に委託外注費のウエイトは更に高まって、市場規模は拡大を迎えると考えております。

CRO業界は、今後、更なる拡大が見込まれていることから、多くの医療・医薬品関連企業や情報系企業が参入する可能性があり、新規参入企業との競争が激化した場合、当社の財政状態及び経営成績に影響を及ぼす可能性があります。

CRO業界を取り巻く環境と主要顧客である製薬会社の状況

1) 日米EU医薬品規制整合化国際会議について

現在、製薬業界に関係する国際会議として、平成3年11月以降日米EUの行政当局及び製薬企業連合間にて日米EU医薬品規制整合化国際会議（ICH）が重ねて開かれており、これまで新薬承認に関する品質、安全性、臨床試験等の分野で多くの最終合意がなされております。

平成12年の第5回会議においては「承認申請書の様式を標準化するガイドライン」について最終合意にいたっております。

当業界に直接影響を与えるテーマの一つに、外国臨床データの受け入れ指針の運用動向があります。いずれ日米EUの最終合意はアジアを始め世界各国で実施されるものと予測され、仮に異国間での情報の共有化が図られた場合、今後製薬会社は効率よく、高品質の臨床試験データを入手できる国で臨床試験を行うようになる可能性があります。

2) 国内・海外の製薬会社の再編成について

現在、海外の大手製薬会社は、巨額な研究開発費負担、販路拡大等を巡ってM&Aによる再編が行われており、同様の課題及び薬価基準の見直しの問題を抱える国内の製薬会社にも大きな影響を与えております。

当社においては、これをビジネスの機会と捉え欧米の同業他社との協力関係の構築のほか、いずれ日米EU以外の諸国においてもデータの共有化が図られる可能性があるとして、中華人民共和国でのCRO事業を行う連結子会社「上海日新医薬発展有限公司」を平成13年7月に設立、またシンガポールに「Ever Progressing System Pte.Ltd.」を平成15年4月に設立しておりますが、主要クライアントである製薬業界の動向如何によっては、当社の事業戦略や経営成績などに重大な影響を及ぼす可能性があります。

今後、国内の製薬会社においても国際的なM&Aといった業界再編成が行われた場合、主要クライアントである製薬会社の絶対数が減少することに加えて、費用対効果の観点から共同開発が増加した場合には、新薬の開発件数が減少する可能性があります。

これに対し当社は、新たなビジネスの機会も生じうると認識し、欧米のCRO企業との提携、交友関係の強化、中国市場での本格的な展開及び東アジア・東南アジア市場への進出を図っておりますが、臨床試験件数が減少し、当社の受託件数が減少した場合には、当社の業績に影響を与える可能性があります。

法的規制等について

1) CRO業界に対する法的規制について

当社は、依頼者（主として製薬会社）から臨床試験の運営及び管理に係る業務の一部を受託するCRO業務を行っており、これについては薬事法、薬事法施行規則及びそれに関連する厚生労働省令（厚生省令も含む。）（GCP = Good Clinical Practice、GPPS = Good Post-marketing Study Practice）等の規制を受けております。

この法律等は、医薬品、医薬部外品、化粧品及び医療機器の品質、有効性及び安全性の確保及び医療上特に必要性が高い医薬品及び医療機器の研究開発を促進するための規制や措置を定めており、治験の品質保証及び品質管理等の取扱いについても定めております。

具体的には、依頼者、実施医療機関及び受託者であるCROは、「医薬品の臨床試験の実施の基準に関する省令」、新たに平成17年4月より施行された「医療機器の臨床試験の実施の基準に関する省令」（共にGCPと称する。）、また平成17年4月より改定された「医薬品の製造販売後の調査及び試験の実施の基準に関する省令」、同時に新規に施行された「医療機器の製造販売後の調査及び試験の実施の基準に関する省令」（共にGPPSと称する。）を遵守すること及びGCP調査等の対象になることが定められております。また、臨床試験データの品質と完全性に関する最終責任は依頼者が負わねばなりません、CROは品質保証及び品質管理を履行して、その任に当たるものとも規定されております。

当社は提供するサービスの品質を保つために、基本SOP「臨床試験受託業務のための標準業務手順書」（SOP = Standard Operating Procedures）をベースとする業務別SOP「作業手順書」を定め、これに従って業務を実施しております。また、組織上独立した信頼性保証部を設けており、受託業務の実施体制及びSOPの遵守状況に関して定期的なGCP監査を実施して、当社としての品質保証を行っております。

今後、規制が強化された場合、あるいは新たに規制が設けられた場合には、当社の財務状況及び経営成績に影響を及ぼす可能性があります。

また、平成17年4月から個人情報保護法が施行されましたが、当社としても情報管理に関する社内規定の設定、情報セキュリティ体制の構築を推進する委員会の設置等により対応しております。

2) SMO業界に対する法的規制について

当社の連結子会社である株式会社イーピーメントが、実施医療機関から臨床試験の運営及び管理に係る一部業務を受託して行っているSMO業務は、CRO業務と同様に薬事法及びそれらに関連する厚生労働省令（GCP、GPPS）等に準ずる規制を受けております。

また、平成14年11月に「SMOの利用に関する標準指針策定検討会報告書」が出され、SMO業務のうちCRCのサービスを行う場合には、派遣法が適用され、認可が必要となることが明確化されました。これを受けて、株式会社イーピーメントは、平成14年12月に一般派遣業の認可を取得して対応しております。

また、上記報告書では、製薬会社から業務を受託するCRO業務と治験実施施設から業務受託あるいは施設への業務支援を行うSMO業務を、同一会社またはグループ会社が業務を併せて行う場合、組織体制等を明確に区分しなければ、運用上不適切であることが明記されております。

但し、同一会社またはグループ会社内で受託しても運用上、相互に独立性を保てるのであれば問題なく最終的には、委託する製薬会社の責任により決めることができるとした指針が出されました。

当社グループの場合、同社は別法人であり、独自性をもって運営しておりますので既に対応できております。

また平成15年6月12日に厚生労働省令（GCP、GPPS）等にSMO業務の役割が明文化されております。

3) 非臨床事業に係る法的規制について

当社の連結子会社であるエルエスジーグループは、製薬会社を対象に非臨床段階における各種安全性試験の仲介及び研究用資材、動物の提供等の事業を営んでおり、これについては、環境省が定める「動物の愛護及び管理に関する法律」や、薬事法等の規制を受けております。

また、エルエスジー株式会社が、研究用動物の輸入・国内販売を行う場合には「狂犬病予防法、家畜伝染病予防法、感染症の予防及び感染症の患者に対する医療に関する法律」による規制を受けております。

また、エルエスジー株式会社は、フィリピン・マカティ市郊外にある同社の連結子会社等を通じて、医薬研究用に使用する猿の繁殖及び非臨床試験に関する専門的なサービスを提供しておりますが、これについては、同国において環境天然資源省が定める「野生動植物保護法」による規制を受けております。

この他にも同国における自然保護、環境自然保護、環境保全等の広範囲な諸規制の下に行われておりますので、同国諸規制が変更された場合や、動物の提供という事業内容であることから、自然条件の変動等があった場合には、同社の財政状態及び経営成績に影響を及ぼす可能性があります。

4) 許可または認可に係る情報について

当社及び当社グループの一部は、下記の内容で公的機関から許可または認可を受けて業務をおこなっております。現在下記の許可または認可の取消等の問題はありせん。

| 会 社 名 | 許可又は認可名称 | 許可又は認可番号 | 有 効 期 限 |
|----------------|----------|------------------|------------------------------|
| 当社 | 特定労働派遣事業 | 特 - 13 - 011630 | 有効期限なし |
| 株式会社イーピーメント | 一般労働派遣事業 | 般13 - 011282 | 平成17年12月 1日 ~ 平成22年11月30日 |
| イーピーメディカル株式会社 | " | 般13 - 080459 | 平成15年 8月 1日 ~ 平成20年 7月31日 |
| " | 有料職業紹介事業 | 般13 - ュ - 080369 | 平成18年 1月 1日 ~ 平成22年12月31日 |
| 株式会社イーピーメイト | 一般労働派遣事業 | 般13 - 301397 | 平成18年 1月 1日 ~ 平成20年 3月11日 |
| エルエスジー株式会社 | 医薬品販売業 | 第0304010023号 | 平成14年 3月12日 ~ 平成20年 3月11日 |
| " | 医薬品輸入販売業 | 13AY 5132 | 平成14年 6月11日 ~ 平成19年 6月10日 |
| 株式会社 悠草舎 | 古物商 | 第307710308092号 | 有効期限なし |
| オーライソフトウェア株式会社 | 一般労働派遣事業 | 般13 - 300290 | 平成16年 9月 1日 ~ 平成19年 8月31日 |

特定の業界に対する依存度が高いことについて

当社及び当社グループは、主として医薬品開発機関より臨床試験（治験及び調査）の運営及び管理に係る一部業務を受託するCRO事業、SMO事業、非臨床事業を行っているため、製薬業界に対する売上高依存度が高くなっております。

既述のとおり、製薬会社のM&Aといった業界再編成が行われた場合、主要クライアントである製薬会社の絶対数が減少することに加えて、費用対効果の観点から共同開発が増加した場合には、当社グループの業績に影響を与える可能性があります。

人材の確保について

当社及び当社グループは、現在主力事業であるCRO事業・SMO事業の遂行にあたっては医学、薬学、統計学及びIT技術等それぞれの専門分野の知識・経験を有する要員の連携作業により成り立っており、それゆえに人材の獲得、養成及び当社への定着が最重要であると認識しております。

CRO事業・SMO事業は、臨床試験担当医師及び被験者と直接面談することが必要な事業であるため、人的資本により成り立っている業務といえます。当社グループが受託する件数の増加に対応して、サービスの維持・向上を図っていくためには、当社グループの要求水準を満たす人材を確保していく必要があります。

当社グループは、業界内外より即戦力として対応できる優秀な人材を確保することにより、これまでのところ支障なく対応しております。しかし、今後当社グループが必要とする人材の確保が計画どおりに遂行できない可能性があります。

当社グループの属する市場が今後拡大し、競争が激化すれば競合他社との人材獲得競争もまた激化し、当社の人材が外部に流出する可能性も否定できません。従って予定どおり進まなくなった場合には、当社グループの業績に影響を与える可能性があります。

5【経営上の重要な契約等】

該当事項はありません。

6【研究開発活動】

当社で実施しているCROサービスは、情報技術（IT：Information Technology）を用いた「臨床試験管理システム」を中核に据えており、効率的な臨床試験の運営を行うためには最新のIT技術の導入は不可欠であると考えております。当社では、平成17年10月より京都大学との産学共同研究のもとインターネットなどの最新のIT技術を利用して電子的に臨床試験データの収集・管理・解析及び中央モニタリングを行うシステムの研究開発活動に取り組んでおります。当連結会計期間における研究開発費は19百万円であります。

7【財政状態及び経営成績の分析】

(1) 財政状態の分析

当連結会計期間における流動資産は、主に新株予約権付転換社債の発行や新規の借入などにより現金及び預金及びたな卸資産がそれぞれ1,845百万円、121百万円増加した一方で、受取手形及び売掛金が87百万円減少したことにより、前連結会計年度と比較して1,909百万円の増加となり8,400百万円となりました。固定資産では、主に無形固定資産において事業の譲受による営業権の取得により315百万円増加したことや、投資その他の資産において繰延税金資産が172百万円等の増加により、前連結会計年度と比較して519百万円の増加となり3,572百万円となりました。その結果、当連結会計期間末における総資産は、11,973百万円と前連結会計年度と比較して2,428百万円増加致しました。

負債の部においては、主に当社の有税による引当金が前連結会計年度末と比較して減少したことにより、未払法人税等及び繰延税金負債の減少がそれぞれ233百万円、124百万円あった一方で、賞与引当金の増加が51百万円、新規の借入による1年以内返済予定の長期借入金及び長期借入金の増加が796百万円あり、その他流動負債が193百万円増加したことなどにより、当連結会計期間末における負債合計は3,403百万円と前連結会計年度と比較して694百万円増加致しました。

純資産の部では、新株の発行により資本金、資本剰余金がそれぞれ550百万円、549百万円増加し、利益剰余金も844百万円増加しました。また、当連結会計年度から「貸借対照表の純資産の部の表示に関する会計基準」を適用したことにより少数株主持分が純資産の部に表示されることとなり、880百万円増加しております。その一方で、その他有価証券評価差額金が276百万円減少したことなどにより、当連結会計期間末における純資産の部は8,570百万円と前連結会計年度の資本合計と比較して2,569百万円増加致しました。

(2) キャッシュ・フローの分析

営業活動によるキャッシュ・フローでは 1,357 百万円の収入となり、前連結会計年度より 1,647 百万円増加しました。

当連結会計年度においては税金等調整前当期純利益が 1,840 百万円と前連結会計年度と比較して 396 百万円減少、売上債権の減少による収入が 92 百万円、仕入債務の増加による収入が 24 百万円、その他流動負債の増加による収入が 182 百万円となった一方で、法人税等の支払額が 1,006 百万円あったことなどによるものであります。

投資活動によるキャッシュ・フローでは 1,139 百万円の支出となり、前連結会計年度より 1,277 百万円増加しましたが当連結会計年度においては、有形固定資産の取得による支出が 146 百万円、投資有価証券の取得による支出が 477 百万円、敷金・保証金及び保険積立金に係る支出が 82 百万円及び 45 百万円それぞれ行ったことや、当社及び連結子会社において事業の譲受による支出が 340 百万円あったことなどによるものであります。

財務活動によるキャッシュ・フローでは 1,609 百万円の収入となり、前連結会計年度より 2,360 百万円増加しました。これは、当連結会計年度においては新規借入を行ったことによる収入が 1,092 百万円あったことや、社債の発行による収入が 1,997 百万円あった一方で、ファイナンス・リース債務の返済及び長期借入金の返済による支出がそれぞれ 43 百万円と 295 百万円、社債の償還による支出が 900 百万円、配当金の支払額が 231 百万円あったことなどによるものであります。

(3) 経営成績の分析

当連結会計年度における売上高は、15,257 百万円と前連結会計年度比 2,253 百万円と大幅に増加しました。これは、非臨床事業で海外契約先である非臨床試験受託機関のグループ再編による研究機関との提携契約の解除等により売上が若干落ちているものの、CRO事業では前連結会計年度から大幅に売上を伸ばし、SMO事業も順調に売上を伸ばしていることによります。

一方で、売上原価及び一般管理費が前連結会計年度に比べてそれぞれ 1,736 百万円、352 百万円の増加にとどまり、その結果、営業利益は前連結会計年度と比べて 164 百万円増加して 1,958 百万円となりました。営業外収益としては、受取利息 27 百万円や保険解約益 10 百万円など合計で 70 百万円となり、また営業外費用としては支払利息 20 百万円や持分法による投資損失 9 百万円など合計で 49 百万円となり、その結果、当連結会計年度の経常利益は前連結会計年度と比べて 168 百万円増加して 1,979 百万円となりました。

特別利益では、持分法適用関連会社での持分変動益など 4 百万円を計上し、特別損失では投資有価証券評価損 87 百万円やソフトウェア評価損 28 百万円など合計で 143 百万円を計上しており、税金等調整前当期純利益は前連結会計年度と比べて 396 百万円減少して 1,840 百万円となりました。また法人税等においては、法人税・住民税及び事業税 782 百万円と前連結会計年度と比べて 125 百万円減少し、法人税等調整額は 89 百万円と前連結会計年度に比べて 195 百万円増加し、少数株主利益 69 百万円を調整した結果、当期純利益は前連結会計年度と比べて 47 百万円減少して 1,079 百万円となりました。

なお、事業の種類別の業績分析については、第 2 「事業の状況 1 業績等の概要 (1) 業績」の項目をご参照ください。

事業の種類別売上高の推移

| 会計年度 | | CRO事業 (千円) | SMO事業 (千円) | 非臨床事業 (千円) | 合計 (千円) |
|----------|----|------------|------------|------------|-----------|
| 平成16年9月期 | 上期 | 3,650,063 | 853,978 | 681,488 | 5,185,529 |
| | 下期 | 4,154,692 | 1,007,924 | 578,356 | 5,740,974 |
| 平成17年9月期 | 上期 | 4,092,532 | 1,093,005 | 724,747 | 5,910,285 |
| | 下期 | 4,945,780 | 1,495,439 | 652,636 | 7,093,855 |
| 平成18年9月期 | 上期 | 5,009,424 | 1,448,159 | 652,621 | 7,110,205 |
| | 下期 | 6,116,716 | 1,491,546 | 539,518 | 8,147,780 |

第3【設備の状況】

1【設備投資等の概要】

該当事項はありません。

2【主要な設備の状況】

当社グループ（当社及び連結子会社）における主要な設備は、以下のとおりであります。

(1) 提出会社

| 事業所名 (所在地) | 事業の種類別 セグメントの名称 | 設備の内容 | 帳簿価額（千円） | | | | 事務所等 賃借料 (年間) (千円) | 従業員数 (人) |
|----------------------|--------------------|-----------------|----------|------------|--------|--------|-----------------------------|-------------|
| | | | 建物 | 器具及び 備品 | ソフトウェア | 合計 | | |
| センターオフィス (東京都新宿区) | CRO事業 管理業務 | 事務所等 管理システム等 | 19,012 | 5,118 | 26,105 | 50,235 | 203,304 | 57 |
| 第一オフィス (東京都文京区) | CRO事業 | 事務所等 | 27,167 | 15,987 | 5,580 | 48,734 | 254,287 | 309 |
| 第二オフィス (東京都文京区) | CRO事業 | 事務所等 | 11,777 | 2,183 | 12,779 | 26,739 | 26,377 | 174 |
| 大阪事務所 (大阪市淀川区) | CRO事業 | 事務所等 | 14,652 | 7,166 | 5,044 | 26,862 | 157,415 | 163 |

(注) 上記金額は消費税等を含んでおりません。

(2) 国内子会社

金額が僅少なため、記載を省略しております。

(3) 在外子会社

金額が僅少なため、記載を省略しております。

3【設備の新設、除却等の計画】

(1) 重要な設備の新設等

特記すべき事項はありません。

(2) 重要な設備の除却等

特記すべき事項はありません。

第4【提出会社の状況】

1【株式等の状況】

(1)【株式の総数等】

【株式の総数】

| 種類 | 発行可能株式総数(株) |
|------|-------------|
| 普通株式 | 324,000 |
| 計 | 324,000 |

【発行済株式】

| 種類 | 事業年度末現在発行数(株) (平成18年9月30日) | 提出日現在発行数 (株) (平成18年12月22日) | 上場証券取引所名又は 登録証券業協会名 | 内容 |
|------|-------------------------------|----------------------------------|------------------------|----|
| 普通株式 | 90,400 | 90,400 | 東京証券取引所 市場第一部 | - |
| 計 | 90,400 | 90,400 | - | - |

(2)【新株予約権等の状況】

当社は旧商法第280条ノ20及び第280条ノ21の規定に基づき新株予約権を発行しております。

| | 事業年度末現在 (平成18年9月30日) | 提出日の前月末現在 (平成18年11月30日) |
|--|---|----------------------------|
| 新株予約権の数(個) | 955 | 同左 |
| 新株予約権の目的となる株式の種類 | 普通株式 | 同左 |
| 新株予約権の目的となる株式の数(株) | 955 | 同左 |
| 新株予約権の行使時の払込金額(円) | 388,279 | 同左 |
| 新株予約権の行使期間 | 自 平成19年1月5日 至 平成23年12月30日 | 同左 |
| 新株予約権の行使により株式を発行する場合の株式の発行価格及び資本組入額(円) | 発行価格 388,279 資本組入額 194,139 | 同左 |
| 新株予約権の行使の条件 | 新株予約権の割当を受けた者は、権利行使時においても、当社の取締役または従業員であること。 新株予約権の質入れその他の一切の処分及び相続は認めないものとする。 その他の権利行使の条件については当社と割当対象者との間で締結する「新株予約権割当契約」に定めるところによる。 | 同左 |
| 新株予約権の譲渡に関する事項 | 新株予約権を譲渡するには取締役会の承認を要する。 | 同左 |
| 代用払込に関する事項 | - | - |

(注) 1 平成16年12月22日開催の第14回定時株主総会で承認された新株予約権について、当社取締役4名及び当社従業員31名に対して付与することを、平成17年3月22日開催の取締役会において決議しております。

- 2 新株予約権発行後、当社が株式分割または株式併合を行う場合、次の算式により新株予約権の目的となる株式の数（以下「付与株式数」という）を調整するものとする。かかる調整は新株予約権のうち当該時点で権利行使されていない新株予約権の付与株式数についてのみ行うものとし、調整の結果生じる1株未満の端数については切り捨てるものとする。

$$\text{調整後株式数} = \text{調整前株式数} \times \text{分割・併合の比率}$$

また、新株予約権発行後、当社が資本の減少、合併または会社分割を行う場合等、付与株式数の調整を必要とするやむを得ない事由が生じたときは、資本の減少、合併または会社分割等の条件等を勘案の上、合理的な範囲で付与株式数を調整するものとする。

- 3 新株予約権発行後、当社が株式分割または株式併合を行う場合、それぞれの効力発生の時をもって次の算式により払込金額を調整し、調整により生じる1円未満の端数は切り上げるものとする。

$$\text{調整後払込金額} = \text{調整前払込金額} \times \frac{1}{\text{分割・併合の比率}}$$

また、新株予約権発行後、当社が時価を下回る価額で新株を発行または自己株式を処分する場合（新株予約権行使に伴うものを除く）は、次の算式により払込金額を調整し、調整により生じる1円未満の端数は切り上げるものとする。

$$\text{調整後払込金額} = \text{調整前払込金額} \times \frac{\text{既発行株式数} + \frac{\text{新規発行株式数} \times \text{1株あたり払込金額}}{\text{1株あたり時価}}}{\text{既発行株式数} + \text{新規発行株式数}}$$

なお、上記の算式において「既発行株式数」とは当社の発行済株式総数から当社が保有する自己株式の数を控除した数とし、自己株式の処分を行う場合には「新規発行株式数」を「処分する自己株式数」、「1株あたり払込金額」を「1株あたり処分金額」に読み替えるものとする。

（補足）

当社は平成18年1月19日に第1回無担保転換社債型新株予約権付社債（額面総額20億円）の発行を取締役会において決議し発行していましたが、当連結会計年度に額面総額11億円を行使、平成18年7月5日に額面総額9億円を全額償還しており当期末残高はありません。

（3）【発行済株式総数、資本金等の推移】

| 年月日 | 発行済株式総数増減数（株） | 発行済株式総数残高（株） | 資本金増減額（千円） | 資本金残高（千円） | 資本準備金増減額（千円） | 資本準備金残高（千円） |
|----------------------------------|---------------|--------------|------------|-----------|--------------|-------------|
| 平成13年11月20日 （注）1 | 4,500 | 9,000 | - | 618,750 | - | 568,800 |
| 平成14年5月20日 （注）2 | 18,000 | 27,000 | - | 618,750 | - | 568,800 |
| 平成15年6月19日 （注）3 | 1,700 | 28,700 | 600,525 | 1,219,275 | 600,525 | 1,169,320 |
| 平成15年7月16日 （注）4 | 300 | 29,000 | 105,975 | 1,325,250 | 105,975 | 1,275,300 |
| 平成15年11月20日 （注）5 | 58,000 | 87,000 | - | 1,325,250 | - | 1,275,300 |
| 平成18年3月1日～ 平成18年3月31日 （注）6 | 309.14 | 87,309.14 | 50,000 | 1,375,250 | 49,999 | 1,325,299 |
| 平成18年4月1日～ 平成18年4月30日 （注）7 | 3,091.52 | 90,400.66 | 500,001 | 1,875,251 | 499,998 | 1,825,298 |
| 平成18年8月21日 （注）8 | 0.66 | 90,400 | - | 1,875,251 | - | 1,825,298 |

（注）1 平成13年9月10日開催の取締役会決議により、平成13年9月30日最終の株主名簿及び実質株主名簿に記載された株主の所有株式を、平成13年11月20日付をもって1株を2株とする株式分割を行いましたので、発行済株式総数は4,500株増加して9,000株となっております。

- 2 平成14年2月18日開催の取締役会決議により、平成14年3月31日最終の株主名簿及び実質株主名簿に記載された株主の所有株式を、平成14年5月20日付をもって1株を3株とする株式分割を行いましたので、発行済株式総数は18,000株増加して27,000株となっております。

- 3 有償一般募集（ブックビルディング方式）、発行価格753千円、引受価額706千円、資本組入額353千円
- 4 有償第三者割当（新光証券株式会社）、発行価格706千円、資本組入額353千円「オーバーアロットメントによる売出」に関連して実施いたしました。
- 5 平成15年7月23日開催の取締役会決議により、平成15年9月30日最終の株主名簿及び実質株主名簿に記載された株主の所有株式を平成15年11月20日付をもって1株を3株とする株式分割を行いましたので、発行済株式総数は58,000株増加して87,000株となっております。
- 6 平成18年3月20日に154.57株、平成18年3月27日に154.57株、それぞれ新株予約権付社債の行使による増加であります。
- 7 平成18年4月3日に1,236.61株、平成18年4月12日に618.30株、平成18年4月14日に1,236.61株、それぞれ新株予約権付社債の行使による増加であります。
- 8 自己株式の消却による減少であります。

(4) 【所有者別状況】

平成18年9月30日現在

| 区分 | 株式の状況（1単元の株式数1株） | | | | | | | | 単元未満株式の状況 |
|-------------|------------------|--------|-------|--------|-------|------|--------|--------|-----------|
| | 政府及び地方公共団体 | 金融機関 | 証券会社 | その他の法人 | 外国法人等 | | 個人その他 | 計 | |
| | | | | | 個人以外 | 個人 | | | |
| 株主数（人） | - | 15 | 22 | 37 | 35 | 4 | 5,932 | 6,045 | - |
| 所有株式数（単元） | - | 10,804 | 2,862 | 17,479 | 8,571 | 67 | 50,617 | 90,400 | - |
| 所有株式数の割合（%） | - | 11.95 | 3.16 | 19.34 | 9.48 | 0.08 | 55.99 | 100.00 | - |

(注) 1. 自己株式 1,002 株は「個人その他」に含めております。

(5) 【大株主の状況】

平成18年9月30日現在

| 氏名又は名称 | 住所 | 所有株式数（株） | 発行済株式総数に対する所有株式数の割合（%） |
|---|--|----------|------------------------|
| 巖 浩 | 東京都新宿区 | 17,648 | 19.52 |
| 有限会社ワイ・アンド・ジー | 東京都新宿区矢来町11-1 | 16,958 | 18.75 |
| 住友生命保険相互会社 （常任代理人 日本トラスティ・サービス信託銀行株式会社） | 東京都中央区築地7丁目18番24号 （東京都中央区晴海1丁目8番11号） | 2,700 | 2.98 |
| 日本トラスティ・サービス信託銀行株式会社（信託口） | 東京都中央区晴海1丁目8番11号 | 1,670 | 1.84 |
| 東京海上日動火災保険株式会社 | 東京都千代田区丸の内1丁目2-1 | 1,620 | 1.79 |
| 野村信託銀行株式会社（投信口） | 東京都千代田区大手町二丁目2番2号 | 1,558 | 1.72 |
| 野村證券株式会社 | 東京都中央区日本橋一丁目9番1号 | 1,323 | 1.46 |
| ユナイテッド ネーションズ、フォー ザ ユナイテッド ネーションズ ジョイント スタッフ ペンション ファンド ア ユーエヌ オーガン （常任代理人 香港上海銀行東京支店） | 1 DAG HAMMARSKJOLD PLAZA, 885 2ND AVENUE, 4TH FLOOR, P.O. BOX 5037 NEW YORK, NY 10017 （東京都中央区日本橋3丁目11番1号） | 1,285 | 1.42 |
| 許 平 | 東京都中央区 | 1,274 | 1.40 |
| 神宮 孝一 | 東京都練馬区 | 1,146 | 1.26 |
| 計 | - | 47,182 | 52.19 |

(6) 【議決権の状況】

【発行済株式】

平成18年9月30日現在

| 区分 | 株式数(株) | 議決権の数(個) | 内容 |
|----------------|------------------------|----------|----|
| 無議決権株式 | - | - | - |
| 議決権制限株式(自己株式等) | - | - | - |
| 議決権制限株式(その他) | - | - | - |
| 完全議決権株式(自己株式等) | (自己保有株式) 普通株式 1,002 | - | - |
| 完全議決権株式(その他) | 普通株式 89,398 | 89,398 | - |
| 単元未満株式 | - | - | - |
| 発行済株式総数 | 90,400 | - | - |
| 総株主の議決権 | - | 89,398 | - |

【自己株式等】

平成18年9月30日現在

| 所有者の氏名又は名称 | 所有者の住所 | 自己名義所有株式数(株) | 他人名義所有株式数(株) | 所有株式数の合計(株) | 発行済株式総数に対する所有株式数の割合(%) |
|------------|---------------------|--------------|--------------|-------------|------------------------|
| イーピーエス株式会社 | 東京都文京区後楽 2丁目3-19 | 1,002 | - | 1,002 | 1.11 |
| 計 | - | 1,002 | - | 1,002 | 1.11 |

(7) 【ストックオプション制度の内容】

当社はストックオプション制度を採用しております。当該制度は旧商法第280条ノ20及び280条ノ21の規定に基づき新株予約権を発行する方法によるものであります。

当該制度の内容は以下のとおりであります。

(平成16年12月22日定時株主総会決議)

旧商法第280条ノ20及び280条ノ21の規定に基づき、平成16年12月22日第14回定時株主総会終結の時に在任する当社取締役及び同日現在在籍する当社使用人に対し新株予約権を付与することを、平成16年12月22日の定時株主総会において決議されたものであります。

| | |
|-------------------|-----------------------------|
| 決議年月日 | 平成16年12月22日 |
| 付与の対象者の区分及び人数(名) | 取締役 4名 従業員 31名 |
| 新株予約権の目的となる株式の種類 | 「(2)新株予約権等の状況」に記載のとおりであります。 |
| 株式の数(株) | 同上 |
| 新株予約権の行使時の払込金額(円) | 同上 |
| 新株予約権の行使期間 | 同上 |
| 新株予約権の行使の条件 | 同上 |
| 新株予約権の譲渡に関する事項 | 同上 |
| 代用払込みに関する事項 | - |

2【自己株式の取得等の状況】

【株式の種類等】旧商法第211条ノ3第1項第2号の規定に基づく取締役会決議及び旧商法第221条第6項の規定に基づく単元未満株式の買取請求による普通株式の取得

(1)【株主総会決議による取得の状況】

該当事項はありません。

(2)【取締役会決議による取得の状況】旧商法第211条ノ3第1項第2号による普通株式の取得

| 区分 | 株式数(株) | 価額の総額(円) |
|---|--------|-------------|
| 取締役会(平成16年11月16日)での決議状況 (取得期間 平成16年11月17日~平成17年10月31日) | 1,000 | 400,000,000 |
| 当事業年度前における取得自己株式 | 1,000 | 321,251,000 |
| 当事業年度における取得自己株式 | - | - |
| 残存決議株式の総数及び価額の総額 | - | 78,749,000 |
| 当事業年度の末日現在の未行使割合(%) | - | 19.69 |
| 当期間における取得自己株式 | - | - |
| 提出日現在の未行使割合(%) | - | 19.69 |

(3)【株主総会決議又は取締役会決議に基づかないものの内容】

旧商法第221条第6項の規定に基づく単元未満株式の買取請求による取得

| 区分 | 株式数(株) | 価額の総額(円) |
|---|--------|-----------|
| 取締役会(平成-年-月-日)での決議状況 (取得期間-年-月-日~-年-月-日) | - | - |
| 当事業年度前における取得自己株式 | - | - |
| 当事業年度における取得自己株式 | 2.66 | 1,041,560 |
| 残存授權株式の総数及び価額の総額 | - | - |
| 当事業年度の末日現在の未行使割合(%) | - | - |
| 当期間における取得自己株式 | - | - |
| 提出日現在の未行使割合(%) | - | - |

(4)【取得自己株式の処理状況及び保有状況】

| 区分 | 当事業年度 | | 当期間 | |
|-----------------------------|--------|------------|--------|------------|
| | 株式数(株) | 処分価額の総額(円) | 株式数(株) | 処分価額の総額(円) |
| 引き受ける者の募集を行った取得自己株式 | - | - | - | - |
| 消却の処分を行った取得自己株式 | 0.66 | 212,149 | - | - |
| 合併、株式交換、会社分割に係る移転を行った取得自己株式 | - | - | - | - |
| その他 () | - | - | - | - |
| 保有自己株式数 | 1,002 | - | 1,002 | - |

3【配当政策】

当社は、収益力向上に向けて企業体質の強化を図りながら、株主の皆様への利益還元を充実させていくことが経営の重要課題であると考えております。利益配当につきましては、急速な市場変化に対応するために財務基盤の充実を勘案しつつ、安定的な成果配分を行うことを基本としており、年間配当の配当性向目標を30%と設定しております。

なお、当社は、会社施行後においても引続き中間配当と期末配当の年2回で配当を実施していく所存であります。

(注) 当期の中間配当に関する取締役会決議日 平成18年5月12日

4【株価の推移】

(1)【最近5年間の事業年度別最高・最低株価】

| 回次 | 第12期 | 第13期 | 第14期 | 第15期 | 第16期 |
|-------|------------------------|----------------------|--------------------|---------|---------|
| 決算年月 | 平成14年9月 | 平成15年9月 | 平成16年9月 | 平成17年9月 | 平成18年9月 |
| 最高(円) | 3,300,000 1,170,000 | 1,130,000 355,000 | 594,000 610,000 | 435,000 | 415,000 |
| 最低(円) | 1,470,000 460,000 | 400,000 320,000 | 228,000 321,000 | 282,000 | 162,000 |

(注) 1 最高・最低株価は、平成18年9月1日より東京証券取引所市場第一部のものであり、平成16年7月6日より平成18年8月31日までは東京証券取引所市場第二部のものであります。また、それ以前については日本証券業協会における株価を記載しております。なお、第14期の事業年度別最高・最低株価のうち 印は日本証券業協会における株価であります。

2 印は、株式分割権利落後の株価であります。

(2)【最近6箇月間の月別最高・最低株価】

| 月別 | 平成18年4月 | 5月 | 6月 | 7月 | 8月 | 9月 |
|-------|---------|---------|---------|---------|---------|---------|
| 最高(円) | 411,000 | 378,000 | 333,000 | 265,000 | 278,000 | 266,000 |
| 最低(円) | 371,000 | 325,000 | 238,000 | 162,000 | 174,000 | 214,000 |

(注) 最高・最低株価は、平成18年9月1日より東京証券取引所市場第一部のものであり、それ以前については東京証券取引所市場第二部のものであります。

5【役員の状況】

| 役名 | 職名 | 氏名 | 生年月日 | 略歴 | | 所有株式数 (株) |
|---------|------------------------|-------|--------------|--|---|--------------|
| 代表取締役社長 | | 巖 浩 | 昭和37年11月9日生 | 平成3年5月 平成4年11月 平成8年8月 平成11年3月 平成13年1月 平成15年4月 平成17年7月 | 株式会社エプス東京（現イーピーエス株式会社）設立、代表取締役就任（現任） 株式会社イー・ピー・エス東京（現イーピーエス株式会社）代表取締役社長就任（現任） 有限会社ワイ・アンド・ジー代表取締役社長就任（現任） 往来軟件（北京）有限公司 董事長就任（現任） オーライソフトウェア株式会社設立、代表取締役就任（現任） EVER PROGRESSING SYSTEM PTE. LTD. 設立、代表取締役就任（現任） 株式会社イーピーメント（旧株式会社イーピリンク）代表取締役会長就任（現任） | 17,648 |
| 常務取締役 | 人事・総務・経理担当 | 神宮 孝一 | 昭和21年12月12日生 | 昭和45年4月 平成7年7月 平成8年9月 平成10年4月 平成12年12月 平成13年10月 | 株式会社新潟鉄工所入社 当社入社総務部マネージャー 取締役総務部マネージャー就任 総務経理担当取締役就任 常務取締役総務経理担当就任 常務取締役人事・総務・経理担当就任（現任） | 1,146 |
| 常務取締役 | 企画推進部・臨床研究推進センター・国際部担当 | 一木 龍彦 | 昭和27年12月9日生 | 昭和52年4月 平成11年1月 平成15年5月 平成15年10月 平成15年12月 平成16年6月 平成16年10月 平成17年10月 平成17年10月 | 大鵬薬品工業株式会社入社 ローヌブーラン・ローラ株式会社（現アベンティスファーマ株式会社）入社 当社顧問就任 顧問企画推進部・臨床推進室・安全性情報室・人材開発室担当就任 常務取締役企画推進部・臨床推進室・安全性情報室・人材開発室担当就任 当社常務取締役社長特命担当就任 臨床情報処理部門長・企画推進部・事業開発室担当就任 株式会社イーピーメイト代表取締役社長就任（現任） 当社常務取締役企画推進部・臨床研究推進センター・国際部担当就任（現任） | 8 |

| 役名 | 職名 | 氏名 | 生年月日 | 略歴 | | 所有株式数 (株) |
|--------|-----------------------|-------|--------------|---|--|--------------|
| 取締役 | 臨床企画開発部門長 | 富永 俱弘 | 昭和22年3月8日生 | 昭和45年4月 平成2年2月 平成11年9月 平成12年10月 平成12年12月 平成14年10月 平成15年10月 平成16年10月 | 日立化学株式会社(現日本ケミ ファ株式会社)入社 森永乳業株式会社入社 当社入社臨床業務推進4部マネ ージャー 臨床企画開発部門長 取締役臨床企画開発部門長就任 取締役臨床研究推進部門長・品 質管理部担当就任 取締役臨床企画開発部門長・臨 床研究推進部門長就任 取締役臨床企画開発部門長就任 (現任) | 109 |
| 取締役 | 臨床情報処理部門長・情報技術 部担当 | 玉井 康治 | 昭和36年12月19日生 | 昭和60年4月 平成11年7月 平成12年10月 平成13年4月 平成13年12月 平成14年10月 平成15年10月 平成16年10月 平成16年11月 平成17年10月 | センチュリ リサーチ センタ 株式会社(現株式会社CRCソ リューションズ)入社 当社臨床業務推進2部マネジ ャー 臨床情報処理部門副部門長兼業 務管理室マネージャー 臨床情報処理部門副部門長兼業 務管理室シニアマネージャー 取締役臨床情報処理部門長就任 取締役臨床情報処理部門長・症 例登録センター長就任 取締役臨床情報処理部門長・症 例登録センター・情報技術部担 当就任 当社取締役情報技術部担当就任 オーライソフトウェア株式会社 常務取締役就任 取締役臨床情報処理部門長・情 報技術 部担当就任(現任) | 142 |
| 非常勤取締役 | 特命担当 | 下坂 皓洋 | 昭和19年4月18日生 | 昭和44年4月 平成15年10月 平成15年10月 平成15年12月 平成16年4月 平成16年6月 平成17年2月 | キリンビール株式会社入社 バイオワン株式会社代表取締役 就任(現任) 当社顧問国際部担当就任 当社取締役国際部担当就任 ミルテニーバイオテク株式会社 取締役会長就任(現任) 当社非常勤取締役・特命担当就 任(現任) BBS Pte.Ltd.代表取締役社長就 任(現任) | 4 |
| 常勤監査役 | | 奥長 幸三 | 昭和17年5月29日生 | 昭和42年4月 昭和48年1月 平成11年12月 | 三井造船株式会社入社 新日本証券株式会社(現新光証 券株式会社)入社 当社監査役就任(現任) | 17 |

| 役名 | 職名 | 氏名 | 生年月日 | 略歴 | | 所有株式数 (株) |
|-----|----|-------|-------------|---|--|--------------|
| 監査役 | | 石川 潤一 | 昭和7年5月13日生 | 昭和30年4月 平成2年6月 平成4年6月 平成9年12月 平成14年5月 平成16年8月 平成17年7月 | 株式会社協和銀行(現りそな銀行)入行 株式会社あさひ銀行(現りそな銀行)副頭取就任 同行 取締役退任 当社監査役就任(現任) 株式会社日商インターライフ監査役 同社 監査役(退任) 学校法人共立薬科大学常務理事就任(現任) | - |
| 監査役 | | 渋谷 耕一 | 昭和29年4月19日生 | 昭和53年4月 平成8年4月 平成9年4月 平成12年10月 平成14年5月 平成16年12月 | 日本興業銀行(現みずほ銀行)入行 同行香港支店副支店長 同行企業投資情報部副部長・アジア営業開発室長 みずほ証券株式会社公開営業部長 リッキービジネスソリューション株式会社設立 代表取締役就任(現任) 当社監査役就任(現任) | - |
| 計 | | | | | | 19,074 |

(注) 常勤監査役奥長幸三、監査役石川潤一及び監査役渋谷耕一の3名は、「会社法」第2条第16号に定める社外監査役であり
ます。

6【コーポレート・ガバナンスの状況】

1) コーポレート・ガバナンスに関する基本的な考え方

コーポレート・ガバナンスにおける最も重要なポイントは、経営陣の説明責任と公正な経営システムの維持にあると考えております。

取締役会の運営については、的確且つ迅速な意思決定が行えるよう少人数制としております。

また、会計監査人である監査法人トーマツを中心に複数の外部機関から専門的なアドバイスを受けコンプライアンスの維持を図っております。

一方、株主、取引先、従業員等に向けて経営方針や経営計画等を適時に公表し、その達成状況や実績も出来るだけ早い時期に情報開示することにしております。具体的には、機関投資家及び個人投資家向けの会社説明会、インターネットを通じた財務情報の提供等であり、これらは、コーポレート・ガバナンスの充実に資するものと考えております。

2) コーポレート・ガバナンスに関する施策の実施状況

イ. 会社の経営上の意思決定、執行及び監督に係る経営管理組織その他のコーポレート・ガバナンス体制の整備

当社は、1名の代表取締役と2名の常務取締役、2名の取締役、1名の非常勤取締役からなる体制をとっております。各常務取締役及び取締役は、当社業務を熟知しており、各自が専門的な部門を任され、業務執行現場での問題解決や、重要事項の報告等が迅速になされる体制作りを目論んでおります。

当社の監査体制については、監査役会、会計監査人、内部監査を行う監査室から構成されております。監査役会は、現在社外監査役3名で構成されており、効率面から常任監査役は内部監査時に同席して監査を行っております。

当社は会計監査人として、監査法人トーマツと商法及び証券取引法に基づく監査契約を締結し、会計監査を受けております。業務を執行した公認会計士は堤 佳史、芝田雅也であり、会計監査業務に係わる補助者は、公認会計士2名、会計士補3名、その他2名であります。

監査役会は会計監査人から監査計画の提供を受けており、実施の報告を定期・不定期に受けております。監査室の1名(他に補助者1名)が内部監査を担当し、監査役会、会計監査人と連携して監査機能の充実に努めております。

当社のコーポレート・ガバナンス体制は、下記のとおりであります。

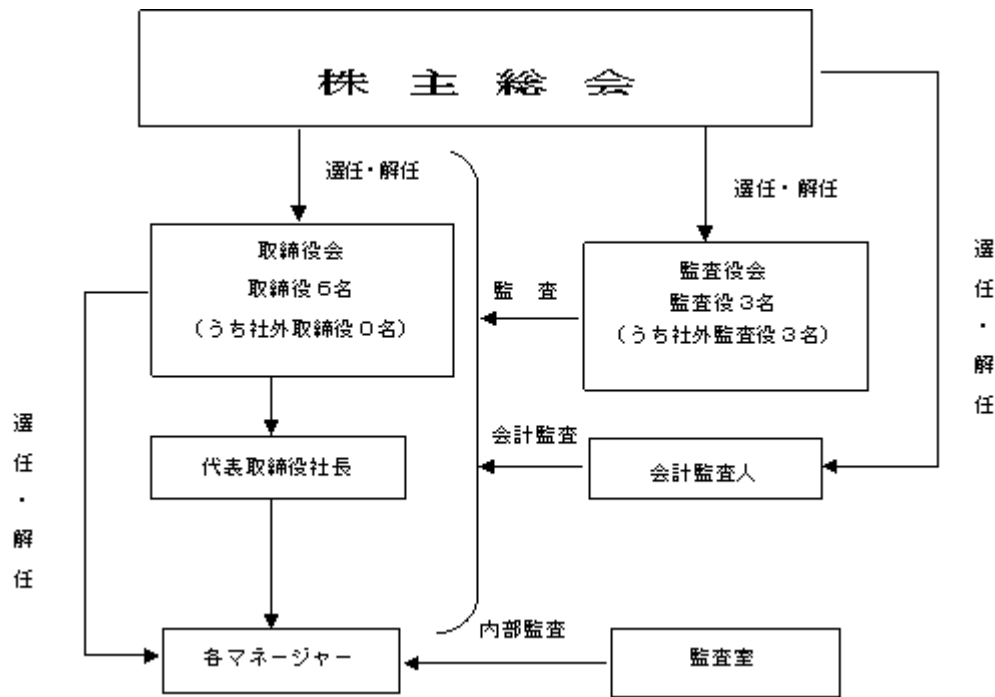

ロ . 会社と社外取締役及び社外監査役の人的関係、資本的关系または取引関係その他の利害関係の概要
 社外取締役は選任されておりません。当社の監査役会は3名で構成され全員が社外監査役となります。
 当社と当社の社外監査役との間には、人的関係及び特記すべき取引関係等はございません。
 資本関係につきましては、「役員の状況」をご参照下さい。

ハ . リスク管理に関する実施状況

当社の情報セキュリティ体制強化を図るため、平成17年10月よりISMS構築推進委員会を中心としたISMS（JIPDEC / ISMS認証基準Ver.2.0）の構築作業に着手し、平成18年5月にISMSのISO化（ISO/IEC 27001）に伴う構築作業の軌道修正を行い、平成18年8月よりISMS運用に向けて順次規定類の発行、及び運用の中核となる情報セキュリティ委員会を設置しました。

前述の活動により、ISO認証取得に係る初回審査（第三者審査）を受ける体制が確立されました。

ニ . 会社のコーポレート・ガバナンスの充実に向けた取組みの最近1年間における実施状況

取締役会を毎月1回以上開催し、経営に関する意思決定を行い、同日に監査役会、各部門責任者から構成されるプロジェクト調整会議が開催され決定事項の伝達、連絡、調整を行っております。

内部監査業務では、平成16年10月から国内連結子会社4社、海外子会社1社の内部監査を実施しました。

当社の内部監査は対象とする各部門とも2年に1回以上に入っており、前回の指摘事項の改善状況も監査対象としております。

連結子会社に関しては、本社のみならず、地方支店・事務所も監査対象としております。

3) 役員報酬及び監査報酬

当事業年度における当社の取締役及び監査役に対する役員報酬及び監査法人に対する報酬は以下のとおりであります。

| | | |
|------|---|--------|
| 役員報酬 | 社内取締役に対する報酬 | 101百万円 |
| | 社外監査役に対する報酬 | 12百万円 |
| 監査報酬 | 公認会計士法（昭和23年法律第103号） 第2条第1項に規定する業務に基づく 報酬 | 17百万円 |

第5【経理の状況】

1 連結財務諸表及び財務諸表の作成方法について

(1) 当社の連結財務諸表は、「連結財務諸表の用語、様式及び作成方法に関する規則」（昭和51年大蔵省令第28号。以下「連結財務諸表規則」という。）に基づいて作成しております。

なお、前連結会計年度（平成16年10月1日から平成17年9月30日まで）は、改正前の連結財務諸表規則に基づき、当連結会計年度（平成17年10月1日から平成18年9月30日まで）は、改正後の連結財務諸表規則に基づいて作成しております。

ただし、前連結会計年度（平成16年10月1日から平成17年9月30日まで）については、「財務諸表等の用語、様式及び作成方法に関する規則等の一部を改正する内閣府令」（平成16年1月30日内閣府令第5号）附則第2項のただし書きにより、改正前の連結財務諸表規則に基づいて作成しております。

(2) 当社の財務諸表は、「財務諸表等の用語、様式及び作成方法に関する規則」（昭和38年大蔵省令第59号。以下「財務諸表等規則」という。）に基づいて作成しております。

なお、前事業年度（平成16年10月1日から平成17年9月30日まで）は、改正前の財務諸表等規則に基づき、当事業年度（平成17年10月1日から平成18年9月30日まで）は、改正後の財務諸表等規則に基づいて作成しております。

ただし、前事業年度（平成16年10月1日から平成17年9月30日まで）については、「財務諸表等の用語、様式及び作成方法に関する規則等の一部を改正する内閣府令」（平成16年1月30日内閣府令第5号）附則第2項のただし書きにより、改正前の財務諸表等規則に基づいて作成しております。

2 監査証明について

当社は、証券取引法第193条の2の規定に基づき、前連結会計年度（平成16年10月1日から平成17年9月30日まで）及び当連結会計年度（平成17年10月1日から平成18年9月30日まで）の連結財務諸表並びに前事業年度（平成16年10月1日から平成17年9月30日まで）及び当事業年度（平成17年10月1日から平成18年9月30日まで）の財務諸表について、監査法人トーマツの監査を受けております。

1 【連結財務諸表等】

(1) 【連結財務諸表】

【連結貸借対照表】

| 区分 | 注記 番号 | 前連結会計年度 (平成17年9月30日) | | 当連結会計年度 (平成18年9月30日) | |
|-------------|----------|-------------------------|------------|-------------------------|------------|
| | | 金額(千円) | 構成比 (%) | 金額(千円) | 構成比 (%) |
| (資産の部) | | | | | |
| 流動資産 | | | | | |
| 1 現金及び預金 | | | 1,946,862 | | 3,792,223 |
| 2 受取手形及び売掛金 | 4 | | 3,695,254 | | 3,607,909 |
| 3 たな卸資産 | | | 218,801 | | 339,862 |
| 4 繰延税金資産 | | | 267,989 | | 252,655 |
| 5 立替金 | | | 99,413 | | 145,275 |
| 6 その他 | | | 264,627 | | 264,222 |
| 7 貸倒引当金 | | | 1,237 | | 1,411 |
| 流動資産合計 | | | 6,491,710 | 68.0 | 8,400,737 |
| 固定資産 | | | | | |
| 1 有形固定資産 | | | | | |
| (1) 建物 | | 301,797 | | 344,453 | |
| 減価償却累計額 | | 155,734 | 146,063 | 180,245 | 164,207 |
| (2) 器具及び備品 | | 183,032 | | 203,274 | |
| 減価償却累計額 | | 116,945 | 66,086 | 131,006 | 72,268 |
| (3) その他 | | 85,953 | | 133,053 | |
| 減価償却累計額 | | 46,228 | 39,724 | 54,723 | 78,329 |
| 有形固定資産合計 | | | 251,874 | 2.7 | 314,805 |
| 2 無形固定資産 | | | | | |
| (1) 営業権 | | | | | 315,666 |
| (2) その他 | | | 107,090 | | 67,993 |
| 無形固定資産合計 | | | 107,090 | 1.1 | 383,660 |

| 区分 | 注記 番号 | 前連結会計年度 (平成17年9月30日) | | 当連結会計年度 (平成18年9月30日) | |
|------------|----------|-------------------------|------------|-------------------------|------------|
| | | 金額(千円) | 構成比 (%) | 金額(千円) | 構成比 (%) |
| 3 投資その他の資産 | | | | | |
| (1) 投資有価証券 | 1 | 1,358,169 | | 1,275,110 | |
| (2) 長期貸付金 | | 51,547 | | 45,617 | |
| (3) 敷金・保証金 | | 641,653 | | 666,687 | |
| (4) 長期性預金 | 3 | 500,000 | | 500,000 | |
| (5) 繰延税金資産 | | 15,796 | | 188,142 | |
| (6) その他 | | 127,768 | | 198,961 | |
| 投資その他の資産合計 | | 2,694,936 | 28.2 | 2,874,519 | 24.0 |
| 固定資産合計 | | 3,053,902 | 32.0 | 3,572,985 | 29.8 |
| 資産合計 | | 9,545,612 | 100.0 | 11,973,723 | 100.0 |
| | | | | | |

| 区分 | 注記 番号 | 前連結会計年度 (平成17年9月30日) | | 当連結会計年度 (平成18年9月30日) | | |
|----------|----------|-------------------------|------------|-------------------------|------------|------|
| | | 金額(千円) | 構成比 (%) | 金額(千円) | 構成比 (%) | |
| (負債の部) | | | | | | |
| 流動負債 | | | | | | |
| 1 | | 買掛金 | 157,906 | | 182,795 | |
| 2 | | 一年以内返済予定の長期借入金 | 86,824 | | 213,200 | |
| 3 | | 未払法人税等 | 608,911 | | 375,282 | |
| 4 | | 賞与引当金 | 370,813 | | 422,541 | |
| 5 | | その他 | 978,387 | | 1,171,583 | |
| | | 流動負債合計 | 2,202,842 | 23.1 | 2,365,403 | 19.7 |
| 固定負債 | | | | | | |
| 1 | | 長期借入金 | | | 670,000 | |
| 2 | | 繰延税金負債 | 128,788 | | 4,258 | |
| 3 | | 退職給付引当金 | 205,545 | | 227,604 | |
| 4 | | 役員退職慰労引当金 | 122,335 | | 130,499 | |
| 5 | | その他 | 49,504 | | 5,825 | |
| | | 固定負債合計 | 506,174 | 5.3 | 1,038,188 | 8.7 |
| | | 負債合計 | 2,709,017 | 28.4 | 3,403,591 | 28.4 |
| (少数株主持分) | | | | | | |
| | | 少数株主持分 | 836,187 | 8.7 | | |
| (資本の部) | | | | | | |
| | 2 | 資本金 | 1,325,250 | 13.9 | | |
| | | 資本剰余金 | 1,275,300 | 13.4 | | |
| | | 利益剰余金 | 3,336,628 | 35.0 | | |
| | | その他有価証券評価差額金 | 366,394 | 3.8 | | |
| | | 為替換算調整勘定 | 18,085 | 0.2 | | |
| | | 自己株式 | 321,251 | 3.4 | | |
| | | 資本合計 | 6,000,407 | 62.9 | | |
| | | 負債、少数株主持分及び資本合計 | 9,545,612 | 100.0 | | |

| 区分 | 注記 番号 | 前連結会計年度 (平成17年9月30日) | | 当連結会計年度 (平成18年9月30日) | |
|-----------------|----------|-------------------------|------------|-------------------------|------------|
| | | 金額(千円) | 構成比 (%) | 金額(千円) | 構成比 (%) |
| (純資産の部) | | | | | |
| 株主資本 | | | | | |
| 1. 資本金 | | | | 1,875,251 | 15.7 |
| 2. 資本剰余金 | | | | 1,825,298 | 15.2 |
| 3. 利益剰余金 | | | | 4,180,774 | 34.9 |
| 4. 自己株式 | | | | 322,080 | 2.7 |
| 株主資本合計 | | | | 7,559,243 | 63.1 |
| 評価・換算差額等 | | | | | |
| 1. その他有価証券評価差額金 | | | | 89,590 | 0.8 |
| 2. 為替換算調整勘定 | | | | 40,552 | 0.3 |
| 評価・換算差額等合計 | | | | 130,142 | 1.1 |
| 少数株主持分 | | | | 880,745 | 7.4 |
| 純資産合計 | | | | 8,570,131 | 71.6 |
| 負債純資産合計 | | | | 11,973,723 | 100.0 |

【連結損益計算書】

| 区分 | 注記 番号 | 前連結会計年度 (自 平成16年10月1日 至 平成17年9月30日) | | 当連結会計年度 (自 平成17年10月1日 至 平成18年9月30日) | | | |
|----------------|----------|---|------------|---|------------|-----------|------|
| | | 金額(千円) | | 金額(千円) | | | |
| | | | 百分比 (%) | | 百分比 (%) | | |
| 売上高 | | | 13,004,141 | 100.0 | 15,257,985 | 100.0 | |
| 売上原価 | | | 9,155,319 | 70.4 | 10,892,074 | 71.4 | |
| 売上総利益 | | | 3,848,821 | 29.6 | 4,365,911 | 28.6 | |
| 販売費及び一般管理費 | | | | | | | |
| 1 役員報酬 | | 222,393 | | | 203,683 | | |
| 2 給与・賞与 | | 720,173 | | | 821,240 | | |
| 3 賞与引当金繰入額 | | 62,731 | | | 67,746 | | |
| 4 役員退職慰労引当金繰入額 | | 4,850 | | | 10,912 | | |
| 5 賃借料 | | 152,285 | | | 182,156 | | |
| 6 支払手数料 | | 208,175 | | | 242,394 | | |
| 7 その他 | 4 | 684,241 | 2,054,850 | 15.8 | 879,072 | 2,407,205 | 15.8 |
| 営業利益 | | | 1,793,970 | 13.8 | 1,958,705 | 12.8 | |
| 営業外収益 | | | | | | | |
| 1 受取利息 | | 20,134 | | | 27,690 | | |
| 2 保険解約益 | | 12,327 | | | 10,919 | | |
| 3 受取手数料 | | 4,410 | | | 3,317 | | |
| 4 消費税等差益 | | | | | 7,988 | | |
| 5 海外再投資に伴う奨励金 | | | | | 7,711 | | |
| 6 その他 | | 8,163 | 45,036 | 0.3 | 12,481 | 70,110 | 0.5 |
| 営業外費用 | | | | | | | |
| 1 支払利息 | | 2,890 | | | 20,682 | | |
| 2 障害者雇用協会納付金 | | 4,200 | | | 3,050 | | |
| 3 為替差損 | | 16,032 | | | 3,884 | | |
| 4 持分法による投資損失 | | | | | 9,213 | | |
| 5 自己株式取扱手数料 | | 2,159 | | | | | |
| 6 その他 | | 2,716 | 27,999 | 0.2 | 12,637 | 49,468 | 0.3 |
| 経常利益 | | | 1,811,006 | 13.9 | 1,979,346 | 13.0 | |

| 区分 | 注記 番号 | 前連結会計年度 (自 平成16年10月1日 至 平成17年9月30日) | | | 当連結会計年度 (自 平成17年10月1日 至 平成18年9月30日) | | |
|--------------|----------|---|-----------|------------|---|-----------|------------|
| | | 金額(千円) | | 百分比 (%) | 金額(千円) | | 百分比 (%) |
| 特別利益 | | | | | | | |
| 1 固定資産売却益 | 1 | 1,075 | | | 995 | | |
| 2 投資有価証券売却益 | | 606,114 | | | | | |
| 3 持分変動利益 | | | 607,189 | 4.7 | 4,001 | 4,996 | 0.0 |
| 特別損失 | | | | | | | |
| 1 固定資産除売却損 | 2 | 27,265 | | | 14,743 | | |
| 2 子会社移転費用 | | 25,556 | | | | | |
| 3 連結調整勘定償却額 | | 56,032 | | | | | |
| 4 子会社清算損 | | 48,541 | | | | | |
| 5 投資有価証券評価損 | | | | | 87,593 | | |
| 6 減損損失 | 3 | | | | 3,635 | | |
| 7 ソフトウェア評価損 | | | | | 28,083 | | |
| 8 その他 | | 23,900 | 181,296 | 1.4 | 9,675 | 143,730 | 0.9 |
| 税金等調整前当期純利益 | | | 2,236,900 | 17.2 | | 1,840,612 | 12.1 |
| 法人税、住民税及び事業税 | | 907,384 | | | 782,199 | | |
| 法人税等調整額 | | 106,069 | 1,013,454 | 7.8 | 89,728 | 692,470 | 4.5 |
| 少数株主利益 | | | 96,673 | 0.7 | | 69,055 | 0.5 |
| 当期純利益 | | | 1,126,771 | 8.7 | | 1,079,085 | 7.1 |

【連結剰余金計算書及び連結株主資本等変動計算書】

連結剰余金計算書

| | | 前連結会計年度 (自 平成16年10月1日 至 平成17年9月30日) | |
|-----------|----------|---|-----------|
| 区分 | 注記 番号 | 金額(千円) | |
| (資本剰余金の部) | | | |
| 資本剰余金期首残高 | | | 1,275,300 |
| 資本剰余金期末残高 | | | 1,275,300 |
| (利益剰余金の部) | | | |
| 利益剰余金期首残高 | | | 2,384,290 |
| 利益剰余金増加高 | | | |
| 1 当期純利益 | | 1,126,771 | 1,126,771 |
| 利益剰余金減少高 | | | |
| 1 配当金 | | 173,000 | |
| 2 その他 | | 1,433 | 174,433 |
| 利益剰余金期末残高 | | | 3,336,628 |

連結株主資本等変動計算書

当連結会計年度（自 平成17年10月1日 至 平成18年9月30日）

| | 株主資本 | | | | |
|-----------------------------------|-----------|-----------|-----------|---------|-----------|
| | 資本金 | 資本剰余金 | 利益剰余金 | 自己株式 | 株主資本合計 |
| 平成17年9月30日 残高 (千円) | 1,325,250 | 1,275,300 | 3,336,628 | 321,251 | 5,615,927 |
| 連結会計年度中の変動額 | | | | | |
| 新株の発行 | 550,001 | 549,998 | | | 1,100,000 |
| 剰余金の配当(注)1 | | | 232,508 | | 232,508 |
| 当期純利益 | | | 1,079,085 | | 1,079,085 |
| 自己株式の取得 | | | | 1,041 | 1,041 |
| 自己株式の消却 | | | 212 | 212 | |
| その他(注)2 | | | 2,219 | | 2,219 |
| 株主資本以外の項目の連結 会計年度中の変動額 (純額) | | | | | |
| 連結会計年度中の変動額合計 (千円) | 550,001 | 549,998 | 844,145 | 829 | 1,943,316 |
| 平成18年9月30日 残高 (千円) | 1,875,251 | 1,825,298 | 4,180,774 | 322,080 | 7,559,243 |

| | 評価・換算差額等 | | | 少数株主持分 | 純資産合計 |
|-----------------------------------|------------------|--------------|----------------|---------|-----------|
| | その他有価証券 評価差額金 | 為替換算調整勘 定 | 評価・換算差額 等合計 | | |
| 平成17年9月30日 残高 (千円) | 366,394 | 18,085 | 384,480 | 836,187 | 6,836,595 |
| 連結会計年度中の変動額 | | | | | |
| 新株の発行 | | | | | 1,100,000 |
| 剰余金の配当(注)1 | | | | | 232,508 |
| 当期純利益 | | | | | 1,079,085 |
| 自己株式の取得 | | | | | 1,041 |
| 自己株式の消却 | | | | | |
| その他(注)2 | | | | | 2,219 |
| 株主資本以外の項目の連結 会計年度中の変動額 (純額) | 276,803 | 22,466 | 254,337 | 44,557 | 209,780 |
| 連結会計年度中の変動額合計 (千円) | 276,803 | 22,466 | 254,337 | 44,557 | 1,733,536 |
| 平成18年9月30日 残高 (千円) | 89,590 | 40,552 | 130,142 | 880,745 | 8,570,131 |

(注) 1. 剰余金の配当は、平成17年12月22日開催の定時株主総会及び平成18年5月12日開催の取締役会決議によるものであります。

2. 利益剰余金における「その他」の減少 2,219 千円は、中国子会社での従業員福利基金への拠出であります。

【連結キャッシュ・フロー計算書】

| | | 前連結会計年度 (自 平成16年10月1日 至 平成17年9月30日) | 当連結会計年度 (自 平成17年10月1日 至 平成18年9月30日) | |
|------------------|----------|---|---|-----------|
| 区分 | 注記 番号 | 金額(千円) | 金額(千円) | |
| 営業活動によるキャッシュ・フロー | | | | |
| 1 | | 税金等調整前当期純利益 | 2,236,900 | 1,840,612 |
| 2 | | 減価償却費 | 71,087 | 133,848 |
| 3 | | 減損損失 | | 3,635 |
| 4 | | 連結調整勘定償却額 | 63,794 | 15,802 |
| 5 | | 子会社清算損 | 48,541 | |
| 6 | | 固定資産除売却損 | 27,265 | 14,743 |
| 7 | | 投資有価証券売却益 | 606,114 | |
| 8 | | 投資有価証券評価損 | | 87,593 |
| 9 | | 賞与引当金の増加額 | 25,007 | 50,769 |
| 10 | | 退職給付引当金の増加額 | 30,308 | 22,058 |
| 11 | | 役員退職慰労引当金の増加額 | 7,500 | 8,163 |
| 12 | | 受取利息及び受取配当金 | 20,134 | 28,890 |
| 13 | | 支払利息 | 2,890 | 20,682 |
| 14 | | 売上債権の減少額(増加額) | 891,401 | 92,792 |
| 15 | | たな卸資産の増加額 | 52,292 | 109,861 |
| 16 | | 立替金の増加額 | 6,979 | 45,255 |
| 17 | | 仕入債務の増加額(減少額) | 97,806 | 24,351 |
| 18 | | その他の流動負債の増加額(減少額) | 369,093 | 182,905 |
| 19 | | その他 | 44,104 | 43,109 |
| | | 小計 | 513,577 | 2,357,062 |
| 20 | | 利息及び配当金の受取額 | 17,774 | 27,986 |
| 21 | | 利息の支払額 | 2,890 | 20,682 |
| 22 | | 法人税等の支払額 | 818,838 | 1,006,887 |
| | | 営業活動によるキャッシュ・フロー | 290,377 | 1,357,478 |

| | | 前連結会計年度 (自 平成16年10月1日 至 平成17年9月30日) | 当連結会計年度 (自 平成17年10月1日 至 平成18年9月30日) |
|------------------------|----------|---|---|
| 区分 | 注記 番号 | 金額(千円) | 金額(千円) |
| 投資活動によるキャッシュ・フロー | | | |
| 1 有形固定資産の取得による支出 | | 102,425 | 146,885 |
| 2 無形固定資産の取得による支出 | | 11,659 | 25,686 |
| 3 投資有価証券の取得による支出 | | 389,623 | 477,290 |
| 4 投資有価証券の売却による収入 | | 702,161 | |
| 5 敷金・保証金に係る支出 | | 114,557 | 82,086 |
| 6 保険積立金に係る支出 | | 40,918 | 45,897 |
| 7 事業の譲受による支出 | 4 | | 340,000 |
| 8 その他 | | 95,678 | 21,192 |
| 投資活動によるキャッシュ・フロー | | 138,654 | 1,139,038 |
| 財務活動によるキャッシュ・フロー | | | |
| 1 短期借入れによる収入 | | 520,000 | |
| 2 短期借入金の返済による支出 | | 520,000 | |
| 3 ファイナンス・リース債務の返済による支出 | | | 43,678 |
| 4 長期借入れによる収入 | | | 1,092,000 |
| 5 長期借入金の返済による支出 | | 277,264 | 295,624 |
| 6 社債の発行による収入 | | | 1,997,743 |
| 7 社債の償還による支出 | | | 900,000 |
| 8 自己株式の取得による支出 | | 323,410 | 1,041 |
| 9 少数株主への株式等の発行による収入 | | 33,000 | 14,055 |
| 10 配当金の支払額 | | 171,155 | 231,444 |
| 11 少数株主への配当金の支払額 | | 12,475 | 18,794 |
| 12 その他 | | | 4,018 |
| 財務活動によるキャッシュ・フロー | | 751,304 | 1,609,198 |
| 現金及び現金同等物に係る換算差額 | | 9,791 | 17,722 |
| 現金及び現金同等物の増加額(減少額) | | 893,236 | 1,845,361 |
| 現金及び現金同等物の期首残高 | | 2,394,225 | 1,946,862 |
| 合併による増加額 | 2 | 445,873 | |
| 現金及び現金同等物の期末残高 | 1 | 1,946,862 | 3,792,223 |
| | | | |

連結財務諸表作成のための基本となる重要な事項

| 項目 | 前連結会計年度 (自 平成16年10月1日 至 平成17年9月30日) | 当連結会計年度 (自 平成17年10月1日 至 平成18年9月30日) |
|--|--|---|
| 1 連結の範囲に関する事項 | <p>子会社は株式会社イーピーメント、エルエスジー株式会社他9社であり、全て連結対象としております。</p> <p>なお、KS INTERNATIONAL PTE LTD. は清算終了により除外しております。</p> | <p>子会社は株式会社イーピーメント、エルエスジー株式会社他12社であり、全て連結対象としております。</p> <p>なお、当連結会計年度より新規設立された株式会社イーピーメント、北京益普思新葯研发有限公司及びイートライアル株式会社を新たに連結子会社としております。</p> |
| 2 持分法の範囲に関する事項 | <p>持分法を適用した関連会社は、GK REALTY CORPORATION他1社であります。</p> | <p>持分法を適用した関連会社はGK REALTY CORPORATION、株式会社SOGOメディアプラス他1社であります。</p> <p>また、株式会社SOGOメディアプラスは、新規設立により当連結会計年度より持分法適用の関連会社に含めております。</p> |
| 3 連結子会社の事業年度等に関する事項 | <p>連結子会社のうち、上海日新医薬発展有限公司と往来軟件（北京）有限公司、SIMIAN CONSERVATION BREEDING & RESEARCH CENTER, INC.、LS GLOBAL, INC. の決算日は、12月31日であり、その他の連結子会社の事業年度の末日は、連結決算年度と一致しております。</p> <p>連結財務諸表の作成に当たっては、上海日新医薬発展有限公司と往来軟件（北京）有限公司は連結決算日現在で実施した仮決算に基づく財務諸表を使用しております。</p> <p>SIMIAN CONSERVATION BREEDING & RESEARCH CENTER, INC.、LS GLOBAL, INC は6月30日現在で実施した仮決算に基づく財務諸表を使用しております。</p> <p>なお、連結決算日との間に生じた重要な取引については、連結上必要な調整を行っております。</p> | <p>連結子会社のうち、上海日新医薬発展有限公司と往来軟件（北京）有限公司、北京益普思新葯研发有限公司、SIMIAN CONSERVATION BREEDING & RESEARCH CENTER, INC.、LS GLOBAL, INC. の決算日は、12月31日であり、その他の連結子会社の事業年度の末日は、連結決算年度と一致しております。</p> <p>連結財務諸表の作成に当たっては、上海日新医薬発展有限公司、往来軟件（北京）有限公司、北京益普思新葯研发有限公司は連結決算日現在で実施した仮決算に基づく財務諸表を使用しております。</p> <p>SIMIAN CONSERVATION BREEDING & RESEARCH CENTER, INC.、LS GLOBAL, INC. は6月30日現在で実施した仮決算に基づく財務諸表を使用しております。</p> <p>なお、連結決算日との間に生じた重要な取引については、連結上必要な調整を行っております。</p> |
| 4 会計処理基準に関する事項 (1) 重要な資産の評価基準及び評価方法 | <p>有価証券 その他有価証券 時価のあるもの 当連結会計年度末日の市場価格等に基づく時価法 (評価差額は全部資本直入法により処理し、売却原価は移動平均法により算定)</p> | <p>有価証券 その他有価証券 時価のあるもの 当連結会計年度末日の市場価格等に基づく時価法 (評価差額は全部純資産直入法により処理し、売却原価は移動平均法により算定)</p> |

| 項目 | 前連結会計年度 (自 平成16年10月1日 至 平成17年9月30日) | 当連結会計年度 (自 平成17年10月1日 至 平成18年9月30日) |
|-----------------------|--|--|
| (2) 重要な減価償却資産の減価償却の方法 | <p>時価のないもの 移動平均法による原価法</p> <p>たな卸資産 仕掛品及び商品 個別法による原価法 ただし、一部の在外連結子会社は総平均法による低価法</p> <p>デリバティブ 時価法</p> <p>有形固定資産 親会社及び国内連結子会社は定率法、在外連結子会社は定額法によっております。なお、主な耐用年数は、建物15年、器具及び備品4～6年であります。</p> <p>無形固定資産 自社利用ソフトウェアについて、利用可能期間（5年）に基づく定額法によっております。 販売用ソフトウェアについては、予想販売数量に基づき当期の販売数量に対応する金額を償却しております。ただし、毎期の償却額は残存有効期間（見込有効期間3年）に基づく均等配分額を下回らないこととしております。</p> | <p>時価のないもの 同左</p> <p>たな卸資産 仕掛品及び商品 同左</p> <p>デリバティブ 同左</p> <p>有形固定資産 同左</p> <p>無形固定資産 営業権については、5年間の均等償却を行っております。 自社利用ソフトウェアについて、利用可能期間（5年）に基づく定額法によっております。 販売用ソフトウェアについては、予想販売数量に基づき当期の販売数量に対応する金額を償却しております。ただし、毎期の償却額は残存有効期間（見込有効期間3年）に基づく均等配分額を下回らないこととしております。</p> |
| (3) 重要な引当金の計上基準 | <p>貸倒引当金 債権の貸倒れによる損失に備えるため、一般債権については貸倒実績率により、貸倒懸念債権等特定の債権については個別に回収可能性を勘案した必要額を計上することとしております。</p> <p>賞与引当金 従業員の賞与の支給に備えるため、翌期支給見込額のうち当期負担相当額を計上しております。</p> | <p>貸倒引当金 同左</p> <p>賞与引当金 同左</p> |

| 項目 | 前連結会計年度 (自 平成16年10月1日 至 平成17年9月30日) | 当連結会計年度 (自 平成17年10月1日 至 平成18年9月30日) |
|--|---|---|
| <p>(4) 重要な外貨建の資産又は負債の本邦通貨への換算の基準</p> <p>(5) 重要なリース取引の処理方法</p> <p>(6) 重要なヘッジ会計の方法</p> | <p>退職給付引当金</p> <p>従業員の退職給付に備えるため、当連結会計年度末における退職給付債務及び年金資産の見込額に基づき計上しております。</p> <p>数理計算上の差異は、各連結会計年度の発生時における従業員の平均残存勤務期間以内の一定の年数（5年）による定額法により按分した額をそれぞれ発生の翌連結会計年度から費用処理しております。</p> <p>役員退職慰労引当金</p> <p>役員の退職慰労金の支給に備えるため、内規に基づく期末要支給見込額を計上しております。</p> <p>外貨建金銭債権債務は、当連結会計年度末の直物為替相場により円貨に換算し、換算差額は損益として処理しております。なお、在外子会社の資産、負債は決算日の直物為替相場により円貨に換算し、収益及び費用は期中平均相場により円貨に換算し、換算差額は少数株主持分及び資本の部における「為替換算調整勘定」に含めております。</p> <p>リース物件の所有権が借主に移転すると認められるもの以外のファイナンス・リース取引については、通常の賃貸借取引に係る方法に準じた会計処理によっております。</p> <p>①ヘッジ会計の方法</p> <p>繰延ヘッジ処理を採用しております。</p> <p>②ヘッジ手段とヘッジ対象</p> <p>ヘッジ手段・・・為替予約</p> <p>ヘッジ対象・・・外貨建債権債務及び外貨建予定取引</p> | <p>退職給付引当金</p> <p>同左</p> <p>役員退職慰労引当金</p> <p>同左</p> <p>外貨建金銭債権債務は、当連結会計年度末の直物為替相場により円貨に換算し、換算差額は損益として処理しております。なお、在外子会社の資産、負債は決算日の直物為替相場により円貨に換算し、収益及び費用は期中平均相場により円貨に換算し、換算差額は純資産の部における「為替換算調整勘定」及び「少数株主持分」に含めております。</p> <p>同左</p> <p>①ヘッジ会計の方法</p> <p>繰延ヘッジ処理を採用しております。また、特例処理の要件を満たしている金利スワップについては特例処理によっております。</p> <p>②ヘッジ手段とヘッジ対象</p> <p>ヘッジ手段・・・為替予約、金利スワップ</p> <p>ヘッジ対象・・・外貨建債権債務及び外貨建予定取引、借入金</p> |

| 項目 | 前連結会計年度 (自 平成16年10月1日 至 平成17年9月30日) | 当連結会計年度 (自 平成17年10月1日 至 平成18年9月30日) |
|---------------------------|---|---|
| (7) 繰延資産の処理方法 | <p>③ヘッジ方針 デリバティブ取引に関する内部規定に基づき、ヘッジ対象に係る為替変動リスクをヘッジしております。</p> <p>④ヘッジ有効性評価の方法 ヘッジ対象の相場変動又はキャッシュ・フロー変動の累計とヘッジ手段の相場変動又はキャッシュ・フロー変動の累計を比較し、その変動額の比率によって有効性を評価しております。</p> | <p>③ヘッジ方針 デリバティブ取引に関する内部規程に基づき、ヘッジ対象に係る為替変動リスク及び金利変動リスクをヘッジしております。</p> <p>④ヘッジ有効性評価の方法 ヘッジ対象の相場変動又はキャッシュ・フロー変動の累計とヘッジ手段の相場変動又はキャッシュ・フロー変動の累計を比較し、その変動額の比率によって有効性を評価しております。</p> <p>ただし、特例処理によっている金利スワップについては有効性の評価を省略しております。</p> <p>社債発行費 支出時に全額費用として処理しております。</p> <p>株式交付費 支出時に全額費用として処理しております。</p> |
| (8) その他連結財務諸表作成のための重要な事項 | 消費税等の会計処理 税抜方式によっております。 | 消費税等の会計処理 同左 |
| 5 連結子会社の資産及び負債の評価に関する事項 | 連結子会社の資産及び負債の評価については、全面時価評価法を採用しております。 | 同左 |
| 6 連結調整勘定の償却に関する事項 | 連結調整勘定の償却については、5年間の均等償却を行っております。但し、金額が少額なものについては発生時に一括償却しております。 | 同左 |
| 7 利益処分項目等の取扱いに関する事項 | 連結剰余金計算書は、連結会計年度中に確定した利益処分に基づいて作成しております。 | 同左 |
| 8 連結キャッシュ・フロー計算書における資金の範囲 | 連結キャッシュ・フロー計算書における資金（現金及び現金同等物）は、手許現金、随時引き出し可能な預金及び容易に換金可能であり、かつ、価値の変動について僅少なリスクしか負わない取得日から3ヶ月以内に償還期限の到来する短期投資からなっております。 | 同左 |

連結財務諸表作成のための基本となる重要な事項の変更

| <p>前連結会計年度 (自 平成16年10月1日 至 平成17年9月30日)</p> | <p>当連結会計年度 (自 平成17年10月1日 至 平成18年9月30日)</p> |
|--|--|
| | <p>(固定資産の減損に係る会計基準)</p> <p>当連結会計年度より、「固定資産の減損に係る会計基準」(「固定資産の減損に係る会計基準の設定に関する意見書」(企業会計審議会 平成14年8月9日))及び「固定資産の減損に係る会計基準の適用指針」(企業会計基準適用指針第6号 平成15年10月31日)を適用しております。</p> <p>これにより税金等調整前当期純利益は、3,635千円減少しております。</p> <p>なお、減損損失累計額については、改正後の連結財務諸表規則に基づき各資産の金額から直接控除しております。また、セグメント情報に与える影響は、当該箇所に記載しております。</p> <p>(貸借対照表の純資産の部の表示に関する会計基準)</p> <p>当連結会計年度より、「貸借対照表の純資産の部の表示に関する会計基準」(企業会計基準第5号 平成17年12月9日)及び「貸借対照表の純資産の部の表示に関する会計基準等の適用指針」(企業会計基準適用指針第8号 平成17年12月9日)を適用しております。</p> <p>従来は資本の部の合計に相当する金額は7,689,386千円であります。</p> <p>なお、連結財務諸表規則の改正により、当連結会計年度における連結貸借対照表の純資産の部については、改正後の連結財務諸表規則により作成しております。</p> |

(表示方法の変更)

| <p>前連結会計年度 (自 平成16年10月1日 至 平成17年9月30日)</p> | <p>当連結会計年度 (自 平成17年10月1日 至 平成18年9月30日)</p> |
|---|--|
| <p>(連結損益計算書関係)</p> <p>—————</p> | <p>(連結損益計算書関係)</p> <p>前連結会計年度まで営業外費用に区分掲記していた「自己株式取得手数料」(当連結会計年度8千円)は、当連結会計年度において営業外費用の総額の100分の10を超えないため「その他」に含めて表示しております。</p> |
| <p>(連結キャッシュ・フロー計算書関係)</p> <p>前連結会計年度まで営業活動によるキャッシュ・フロー「その他」に含めて表示していた「連結調整勘定償却額」(前連結会計年度△11,166千円)は当連結会計年度において金額的重要性が増したため区分掲記しております。</p> | <p>(連結キャッシュ・フロー計算書関係)</p> <p>—————</p> |

[次へ](#)

注記事項

(連結貸借対照表関係)

| 前連結会計年度 (平成17年9月30日) | 当連結会計年度 (平成18年9月30日) |
|---|---|
| <p>1 関連会社に対するものは、次のとおりであります。</p> <p>投資有価証券(株式) 5,810千円</p> | <p>1 関連会社に対するものは、次のとおりであります。</p> <p>投資有価証券(株式) 11,840千円</p> |
| <p>2 当社の発行済株式総数は、普通株式87,000株であり自己株式の数は、普通株式1,000株であります。</p> | <p>2</p> |
| <p>3 投資その他の資産の長期性預金500,000千円(当初預入期間20年、最終満期日2023年12月29日)は、継続選択権を銀行のみが留保しており当社から解約を行う場合、中途解約精算金を支払う必要があります。この中途解約精算金の支払により預金元本を毀損する可能性があります。</p> | <p>3 同左</p> |
| <p>4</p> | <p>4 当連結会計年度期末日満期手形の処理</p> <p>連結会計年度末日満期手形の会計処理については、手形交換日をもって決済処理しております。</p> <p>なお、当連結会計年度の末日は、金融機関の休日であったため、連結会計年度末日満期の手形が以下の科目に含まれております。</p> <p>受取手形 4,410千円</p> |

(連結損益計算書関係)

| 前連結会計年度 (自 平成16年10月1日 至 平成17年9月30日) | 当連結会計年度 (自 平成17年10月1日 至 平成18年9月30日) | | | | | | | | | | | | | | | | | | | | | | | | | | | | | | | | | | | | | | | | | | |
|--|---|------------|--------------|---------|----|---------|----|----------|--------|---------|-----|---------|----|----------|--|-----|-------|----|-------|----|---------|--------|---------|-----|---------|----|----------|----|----|----|--------------|------------|-----------|----|-------|------------|-----------|------------|----|------------|-----------|------------|-------|
| <p>1 固定資産売却益の内訳は次の通りであります。</p> <table style="width: 100%; border-collapse: collapse;"> <tr> <td style="padding-left: 20px;">器具及び備品</td> <td style="text-align: right;">8千円</td> </tr> <tr> <td style="padding-left: 20px;">その他</td> <td style="text-align: right;">1,066千円</td> </tr> <tr> <td style="border-top: 1px solid black; padding-left: 20px;">合計</td> <td style="text-align: right; border-top: 1px solid black;">1,075千円</td> </tr> </table> <p>2 固定資産除売却損の内訳は次の通りであります。</p> <table style="width: 100%; border-collapse: collapse;"> <tr> <td style="padding-left: 20px;">建物</td> <td style="text-align: right;">21,037千円</td> </tr> <tr> <td style="padding-left: 20px;">器具及び備品</td> <td style="text-align: right;">2,880千円</td> </tr> <tr> <td style="padding-left: 20px;">その他</td> <td style="text-align: right;">3,347千円</td> </tr> <tr> <td style="border-top: 1px solid black; padding-left: 20px;">合計</td> <td style="text-align: right; border-top: 1px solid black;">27,265千円</td> </tr> </table> <p>3</p> | 器具及び備品 | 8千円 | その他 | 1,066千円 | 合計 | 1,075千円 | 建物 | 21,037千円 | 器具及び備品 | 2,880千円 | その他 | 3,347千円 | 合計 | 27,265千円 | <p>1 固定資産売却益の内訳は次の通りであります。</p> <table style="width: 100%; border-collapse: collapse;"> <tr> <td style="padding-left: 20px;">その他</td> <td style="text-align: right;">995千円</td> </tr> <tr> <td style="border-top: 1px solid black; padding-left: 20px;">合計</td> <td style="text-align: right; border-top: 1px solid black;">995千円</td> </tr> </table> <p>2 固定資産除売却損の内訳は次の通りであります。</p> <table style="width: 100%; border-collapse: collapse;"> <tr> <td style="padding-left: 20px;">建物</td> <td style="text-align: right;">5,230千円</td> </tr> <tr> <td style="padding-left: 20px;">器具及び備品</td> <td style="text-align: right;">4,620千円</td> </tr> <tr> <td style="padding-left: 20px;">その他</td> <td style="text-align: right;">4,892千円</td> </tr> <tr> <td style="border-top: 1px solid black; padding-left: 20px;">合計</td> <td style="text-align: right; border-top: 1px solid black;">14,743千円</td> </tr> </table> <p>3 減損損失</p> <p>当連結会計年度において、当社グループは一部の連結子会社の以下の資産グループについて減損損失を計上しております。</p> <table border="1" style="width: 100%; border-collapse: collapse; text-align: center;"> <thead> <tr> <th>場所</th> <th>用途</th> <th>種類</th> <th>減損損失 (千円)</th> </tr> </thead> <tbody> <tr> <td>神戸市 中央区</td> <td>事業用 資産</td> <td>建物</td> <td>2,446</td> </tr> <tr> <td>神戸市 中央区</td> <td>事業用 資産</td> <td>工具器具 備品</td> <td>65</td> </tr> <tr> <td>東京都 中央区</td> <td>事業用 資産</td> <td>工具器具 備品</td> <td>1,122</td> </tr> </tbody> </table> <p>当社グループは、原則事業所を単位とした管理会計上の区分に基づくグルーピングを独立のキャッシュ・フロー生成の単位として、減損の兆候を判定しております。</p> <p>その結果、営業活動から生じる損益が継続してマイナスとなっている資産グループについて、収益性の回復が見込めないため、上記資産グループについて帳簿価額を回収可能価額まで減額し、当該減少額を減損損失として特別損失に計上しております。</p> <p>なお、当該資産グループの回収可能価額は将来キャッシュ・フローがマイナスとなることから、当該資産の実質的な価値はないものとしております。</p> <p>4 研究開発費の総額</p> <p>研究開発費の総額は 19,047 千円であり、一般管理費に含まれております。</p> | その他 | 995千円 | 合計 | 995千円 | 建物 | 5,230千円 | 器具及び備品 | 4,620千円 | その他 | 4,892千円 | 合計 | 14,743千円 | 場所 | 用途 | 種類 | 減損損失 (千円) | 神戸市 中央区 | 事業用 資産 | 建物 | 2,446 | 神戸市 中央区 | 事業用 資産 | 工具器具 備品 | 65 | 東京都 中央区 | 事業用 資産 | 工具器具 備品 | 1,122 |
| 器具及び備品 | 8千円 | | | | | | | | | | | | | | | | | | | | | | | | | | | | | | | | | | | | | | | | | | |
| その他 | 1,066千円 | | | | | | | | | | | | | | | | | | | | | | | | | | | | | | | | | | | | | | | | | | |
| 合計 | 1,075千円 | | | | | | | | | | | | | | | | | | | | | | | | | | | | | | | | | | | | | | | | | | |
| 建物 | 21,037千円 | | | | | | | | | | | | | | | | | | | | | | | | | | | | | | | | | | | | | | | | | | |
| 器具及び備品 | 2,880千円 | | | | | | | | | | | | | | | | | | | | | | | | | | | | | | | | | | | | | | | | | | |
| その他 | 3,347千円 | | | | | | | | | | | | | | | | | | | | | | | | | | | | | | | | | | | | | | | | | | |
| 合計 | 27,265千円 | | | | | | | | | | | | | | | | | | | | | | | | | | | | | | | | | | | | | | | | | | |
| その他 | 995千円 | | | | | | | | | | | | | | | | | | | | | | | | | | | | | | | | | | | | | | | | | | |
| 合計 | 995千円 | | | | | | | | | | | | | | | | | | | | | | | | | | | | | | | | | | | | | | | | | | |
| 建物 | 5,230千円 | | | | | | | | | | | | | | | | | | | | | | | | | | | | | | | | | | | | | | | | | | |
| 器具及び備品 | 4,620千円 | | | | | | | | | | | | | | | | | | | | | | | | | | | | | | | | | | | | | | | | | | |
| その他 | 4,892千円 | | | | | | | | | | | | | | | | | | | | | | | | | | | | | | | | | | | | | | | | | | |
| 合計 | 14,743千円 | | | | | | | | | | | | | | | | | | | | | | | | | | | | | | | | | | | | | | | | | | |
| 場所 | 用途 | 種類 | 減損損失 (千円) | | | | | | | | | | | | | | | | | | | | | | | | | | | | | | | | | | | | | | | | |
| 神戸市 中央区 | 事業用 資産 | 建物 | 2,446 | | | | | | | | | | | | | | | | | | | | | | | | | | | | | | | | | | | | | | | | |
| 神戸市 中央区 | 事業用 資産 | 工具器具 備品 | 65 | | | | | | | | | | | | | | | | | | | | | | | | | | | | | | | | | | | | | | | | |
| 東京都 中央区 | 事業用 資産 | 工具器具 備品 | 1,122 | | | | | | | | | | | | | | | | | | | | | | | | | | | | | | | | | | | | | | | | |
| 4 | | | | | | | | | | | | | | | | | | | | | | | | | | | | | | | | | | | | | | | | | | | |

(連結株主資本等変動計算書関係)

当連結会計年度(自平成17年10月1日至平成18年9月30日)

1. 発行済株式の種類及び総数並びに自己株式の種類及び株式数に関する事項

| | 前連結会計年度末 株式数(株) | 当連結会計年度 増加株式数(株) | 当連結会計年度 減少株式数(株) | 当連結会計年度末 株式数(株) |
|---------|--------------------|---------------------|---------------------|--------------------|
| 発行済株式 | | | | |
| 普通株式(注) | 87,000 | 3,400.66 | 0.66 | 90,400 |
| 合計 | 87,000 | 3,400.66 | 0.66 | 90,400 |
| 自己株式 | | | | |
| 普通株式(注) | 1,000 | 2.66 | 0.66 | 1,002 |
| 合計 | 1,000 | 2.66 | 0.66 | 1,002 |

(注)発行済株式の増加 3,400.66 株は転換社債型新株予約権付社債の転換によるものであり、自己株式の増加 2.66 株はこれに伴う端株の買取りであります。また、発行済株式及び自己株式の減少 0.66 株は自己株式の消却によるものであります。

2. 配当に関する事項

(1) 配当金支払額

| 決議 | 株式の種類 | 配当金の総額 (千円) | 1株当たり 配当額(円) | 基準日 | 効力発生日 |
|-----------------------|-------|----------------|-----------------|------------|-------------|
| 平成17年12月22日 定時株主総会 | 普通株式 | 146,200 | 1,700 | 平成17年9月30日 | 平成17年12月22日 |
| 平成18年5月12日 取締役会 | 普通株式 | 86,308 | 1,000 | 平成18年3月31日 | 平成18年6月9日 |

(2) 基準日が当連結会計年度に属する配当のうち、配当の効力発生日が翌連結会計年度となるもの

| 決議 | 株式の種類 | 配当金の総額 (千円) | 配当の原資 | 1株当たり 配当額(円) | 基準日 | 効力発生日 |
|-----------------------|-------|----------------|-------|-----------------|------------|-------------|
| 平成18年12月22日 定時株主総会 | 普通株式 | 205,615 | 利益剰余金 | 2,300 | 平成18年9月30日 | 平成18年12月25日 |

(連結キャッシュ・フロー計算書関係)

| 前連結会計年度 (自 平成16年10月1日 至 平成17年9月30日) | 当連結会計年度 (自 平成17年10月1日 至 平成18年9月30日) | | | | | | | | | | | | | | |
|---|---|-----------|------|----------|------|-----------|------|-----------|------|-----------|------|-----------|---|--------|-----------|
| <p>1 現金及び現金同等物の期末残高と連結貸借対照表に掲記されている科目の金額との関係 現金及び現金同等物の期末残高は、連結貸借対照表上「現金及び預金」残高と一致しております。</p> <p>2 当連結会計年度に連結子会社株式会社イーピーメント(旧株式会社イーピーリンク)が株式会社ミントとの合併により引き継いだ資産及び負債の主な内訳は、次のとおりであります。</p> <table style="width: 100%; border-collapse: collapse;"> <tr> <td style="width: 60%;">流動資産</td> <td style="text-align: right;">799,080千円</td> </tr> <tr> <td>固定資産</td> <td style="text-align: right;">28,174千円</td> </tr> <tr> <td style="padding-left: 20px;">資産合計</td> <td style="text-align: right; border-top: 1px solid black;">827,254千円</td> </tr> <tr> <td>流動負債</td> <td style="text-align: right;">410,024千円</td> </tr> <tr> <td>固定負債</td> <td style="text-align: right;">144,832千円</td> </tr> <tr> <td style="padding-left: 20px;">負債合計</td> <td style="text-align: right; border-top: 1px solid black;">554,856千円</td> </tr> </table> | 流動資産 | 799,080千円 | 固定資産 | 28,174千円 | 資産合計 | 827,254千円 | 流動負債 | 410,024千円 | 固定負債 | 144,832千円 | 負債合計 | 554,856千円 | <p>1 同左</p> <p>2</p> <p>3 重要な非資金取引の内容 転換社債型新株予約権付社債の転換による資本金増加額 550,001千円 転換社債型新株予約権付社債の転換による資本剰余金増加額 549,998千円 転換による転換社債型新株予約権付社債減少額 1,100,000千円</p> <p>4 事業の取得 当連結会計年度に事業の譲受けにより増加した資産の主な内訳は次のとおりであります。</p> <table style="width: 100%; border-collapse: collapse;"> <tr> <td style="width: 60%;">無形固定資産</td> <td style="text-align: right;">340,000千円</td> </tr> </table> | 無形固定資産 | 340,000千円 |
| 流動資産 | 799,080千円 | | | | | | | | | | | | | | |
| 固定資産 | 28,174千円 | | | | | | | | | | | | | | |
| 資産合計 | 827,254千円 | | | | | | | | | | | | | | |
| 流動負債 | 410,024千円 | | | | | | | | | | | | | | |
| 固定負債 | 144,832千円 | | | | | | | | | | | | | | |
| 負債合計 | 554,856千円 | | | | | | | | | | | | | | |
| 無形固定資産 | 340,000千円 | | | | | | | | | | | | | | |
| 3 | | | | | | | | | | | | | | | |
| 4 | | | | | | | | | | | | | | | |

[次へ](#)

(リース取引関係)

| 前連結会計年度 (自 平成16年10月1日 至 平成17年9月30日) | | | | 当連結会計年度 (自 平成17年10月1日 至 平成18年9月30日) | | | | |
|---|-----------------|--------------------|-----------------|--|-----------------|--------------------|--------------------|-----------------|
| 1 リース物件の所有権が借主に移転すると認められるもの以外のファイナンス・リース取引 (1) リース物件の取得価額相当額、減価償却累計額相当額及び期末残高相当額 | | | | 1 リース物件の所有権が借主に移転すると認められるもの以外のファイナンス・リース取引 (1) リース物件の取得価額相当額、減価償却累計額相当額、減損損失累計額相当額及び期末残高相当額 | | | | |
| 項目 | 取得価額相当額 (千円) | 減価償却累計額相当額 (千円) | 期末残高相当額 (千円) | 項目 | 取得価額相当額 (千円) | 減価償却累計額相当額 (千円) | 減損損失累計額相当額 (千円) | 期末残高相当額 (千円) |
| 器具及び備品 | 34,504 | 15,372 | 19,131 | 器具及び備品 | 29,240 | 19,154 | - | 10,085 |
| ソフトウェア | 24,836 | 9,492 | 15,344 | ソフトウェア | 30,346 | 16,143 | - | 14,203 |
| その他 (有形固定資産) | 7,803 | 1,572 | 6,230 | その他 (有形固定資産) | 3,778 | 1,322 | - | 2,456 |
| 合計 | 67,144 | 26,438 | 40,706 | 合計 | 63,365 | 36,620 | - | 26,745 |
| (2) 未経過リース料期末残高相当額 | | | | (2) 未経過リース料期末残高相当額等 未経過リース料期末残高相当額 | | | | |
| 1年以内 | | | 13,320千円 | 1年以内 | | | | 12,042千円 |
| 1年超 | | | 30,034 | 1年超 | | | | 15,531 |
| 合計 | | | 43,354 | 合計 | | | | 27,573 |
| (3) 支払リース料、減価償却費相当額及び支払利息相当額 | | | | リース資産減損勘定の残高 - 千円 | | | | |
| 支払リース料 | | | 12,896千円 | (3) 支払リース料、リース資産減損勘定の取崩額、減価償却費相当額、支払利息相当額及び減損損失 | | | | |
| 減価償却費相当額 | | | 11,948千円 | 支払リース料 | | | | 14,127千円 |
| 支払利息相当額 | | | 994千円 | リース資産減損勘定の取崩額 | | | | - 千円 |
| (4) 減価償却費相当額の算定方法 | | | | 減価償却費相当額 13,156千円 | | | | |
| リース期間を耐用年数とし、残存価額を零とする定額法によっております。 | | | | 支払利息相当額 951千円 | | | | |
| (5) 利息相当額の算定方法 | | | | 減損損失 - 千円 | | | | |
| リース料総額とリース物件の取得価額相当額との差額を利息相当額とし、各期への配分方法については、利息法によっております。 | | | | (4) 減価償却費相当額の算定方法 同左 | | | | |
| 2 オペレーティング・リース取引 | | | | (5) 利息相当額の算定方法 同左 | | | | |
| | 1年以内 (千円) | 1年超 (千円) | 合計 (千円) | | 1年以内 (千円) | 1年超 (千円) | 合計 (千円) | |
| 未経過リース料 | 8,353 | 34,471 | 42,825 | 未経過リース料 | 8,130 | 27,678 | 35,809 | |

[次へ](#)

(有価証券関係)

前連結会計年度(平成17年9月30日現在)

有価証券

| | 取得原価 | 連結貸借対照表計上額 | (単位:千円) 差額 |
|-------------------------|---------|------------|---------------|
| 1. その他有価証券で時価のあるもの | | | |
| (連結貸借対照表計上額が取得原価を超えるもの) | | | |
| (1)株 式 | 134,000 | 753,080 | 619,080 |
| (2)債 券 | | | |
| (3)その他 | | | |
| 合 計 | 134,000 | 753,080 | 619,080 |

2. 当連結会計年度中に売却したその他有価証券(自平成16年10月1日 至平成17年9月30日)

| 売却額(千円) | 売却益の合計額(千円) |
|---------|-------------|
| 702,161 | 606,114 |

3. 時価評価されていない主な有価証券

(1)その他有価証券

非上場株式 599,279千円

当連結会計年度(平成18年9月30日現在)

有価証券

| | 取得原価 | 連結貸借対照表計上額 | (単位:千円) 差額 |
|-------------------------|---------|------------|---------------|
| 1. その他有価証券で時価のあるもの | | | |
| (連結貸借対照表計上額が取得原価を超えるもの) | | | |
| (1)株 式 | 134,000 | 285,420 | 151,420 |
| (2)債 券 | | | |
| (3)その他 | | | |
| 合 計 | 134,000 | 285,420 | 151,420 |

| | 取得原価 | 連結貸借対照表計上額 | (単位:千円) 差額 |
|--------------------------|--------|------------|---------------|
| (連結貸借対照表計上額が取得原価を超えないもの) | | | |
| (1)株 式 | 79,240 | 78,900 | 340 |
| (2)債 券 | | | |
| (3)その他 | | | |
| 合 計 | 79,240 | 78,900 | 340 |

2. 時価評価されていない主な有価証券

(1)その他有価証券

非上場株式 898,950千円

[次へ](#)

(デリバティブ取引関係)

1. 取引の状況に関する事項

| 前連結会計年度 (自 平成16年10月1日 至 平成17年9月30日) | 当連結会計年度 (自 平成17年10月1日 至 平成18年9月30日) |
|--|--|
| <p>(1) 取引の内容 利用しているデリバティブ取引は、通貨関連で為替予約取引があります。</p> <p>(2) 取引に対する取組方針 デリバティブ取引は、将来の為替の変動によるリスク回避を目的としており、投機的な取引は行わない方針であります。</p> <p>(3) 取引の利用目的 デリバティブ取引は、通貨関連で外貨建金銭債権債務の為替変動リスクを回避して安定的な利益の確保を図る目的で、利用しております。 なお、デリバティブ取引を利用してヘッジ会計を行っております。</p> <p>ヘッジ会計の方法 繰延ヘッジ処理を採用しております。</p> <p>ヘッジ手段とヘッジ対象 ヘッジ手段・・・為替予約 ヘッジ対象・・・外貨建債権債務及び外貨建予定取引</p> <p>ヘッジ方針 デリバティブ取引に関する内部規定に基づき、ヘッジ対象に係る為替変動リスクをヘッジしております。</p> <p>ヘッジ有効性評価の方法 ヘッジ対象の相場変動又はキャッシュ・フロー変動の累計とヘッジ手段の相場変動又はキャッシュ・フロー変動の累計を比較し、その変動額の比率によって有効性を評価しております。</p> <p>(4) 取引に係るリスクの内容 為替予約取引は為替相場の変動によるリスクを有しております。 また、取引相手先は高格付を有する金融機関に限定しているため信用リスクはほとんどないと認識しております。</p> <p>(5) 取引に係るリスク管理体制 デリバティブ取引の執行・管理については、取引権限及び取引限度額等を定めた各社内規定に従い、担当部門が決済担当者の承認を得て行っております。</p> | <p>(1) 取引の内容 利用しているデリバティブ取引は、通貨関連で為替予約取引、金利関連で金利スワップ取引があります。</p> <p>(2) 取引に対する取組方針 デリバティブ取引は、将来の為替・金利の変動によるリスク回避を目的としており、投機的な取引は行わない方針であります。</p> <p>(3) 取引の利用目的 デリバティブ取引は、通貨関連で外貨建金銭債権債務の為替変動リスクを回避して安定的な利益の確保を図る目的で、また金利関連では借入金利の将来の金利市場における利率上昇による変動リスクを回避する目的で利用しております。 なお、デリバティブ取引を利用してヘッジ会計を行っております。</p> <p>ヘッジ会計の方法 繰延ヘッジ処理を採用しております。</p> <p>ヘッジ手段とヘッジ対象 ヘッジ手段・・・為替予約、金利スワップ ヘッジ対象・・・外貨建債権債務及び外貨建予定取引、借入金</p> <p>ヘッジ方針 デリバティブ取引に関する内部規程に基づき、ヘッジ対象に係る為替変動リスク及び金利変動リスクをヘッジしております。</p> <p>ヘッジ有効性評価の方法 ヘッジ対象の相場変動又はキャッシュ・フロー変動の累計とヘッジ手段の相場変動又はキャッシュ・フロー変動の累計を比較し、その変動額の比率によって有効性を評価しております。</p> <p>(4) 取引に係るリスクの内容 為替予約取引は為替相場の変動によるリスクを、金利スワップ取引は市場金利の変動によるリスクを有しております。 また、取引相手先は高格付を有する金融機関に限定しているため信用リスクはほとんどないと認識しております。</p> <p>(5) 取引に係るリスク管理体制 同左</p> |

2. 取引の時価等に関する事項

前連結会計年度(平成16年10月1日から平成17年9月30日まで)及び当連結会計年度(平成17年10月1日から平成18年9月30日まで)

当社グループのデリバティブ取引には、ヘッジ会計を適用しているため、該当事項はありません。

(退職給付関係)

| 前連結会計年度 (自 平成16年10月1日 至 平成17年9月30日) | 当連結会計年度 (自 平成17年10月1日 至 平成18年9月30日) | | | | | | | | | | | | | | | | | | | | | | | | | | | | | | | | | | | | | | | | | | | | | | | | | | | | | | | | | | | | |
|---|---|-----------|--------|---------|------------------|---------|---------------|-------|----------------|---------|--------|-----------|--------|-------|----------|-------|------------------|-------|-----------------------|---------|------------------|--------|-------|------|-----------|-------|-----------------|----|---|----------|-----------|--------|---------|------------------|---------|---------------|--------|-------------------------|---------|----------|-------|----------------|---------|--------|-----------|--------|-------|----------|-------|------------------|-------|-----------------------|---------|------------------|--------|-------|------|-----------|-------|-----------------|----|
| <p>1 採用している退職給付制度の概要 親会社及び国内子会社の一部は、確定給付の制度として、適格退職年金制度を採用しております。</p> <p>2 退職給付債務に関する事項</p> <table style="width: 100%; border-collapse: collapse;"> <tr> <td style="width: 70%;">イ．退職給付債務</td> <td style="text-align: right;">597,749千円</td> </tr> <tr> <td>ロ．年金資産</td> <td style="text-align: right;">383,837</td> </tr> <tr> <td>ハ．未積立退職給付債務(イ+ロ)</td> <td style="text-align: right; border-top: 1px solid black;">213,912</td> </tr> <tr> <td>ニ．未認識数理計算上の差異</td> <td style="text-align: right;">8,366</td> </tr> <tr> <td>ホ．退職給付引当金(ハ+ニ)</td> <td style="text-align: right; border-top: 1px solid black; border-bottom: 1px solid black;">205,545</td> </tr> </table> <p>3 退職給付費用に関する事項</p> <table style="width: 100%; border-collapse: collapse;"> <tr> <td style="width: 70%;">イ．勤務費用</td> <td style="text-align: right;">175,119千円</td> </tr> <tr> <td>ロ．利息費用</td> <td style="text-align: right;">6,410</td> </tr> <tr> <td>ハ．期待運用収益</td> <td style="text-align: right;">1,843</td> </tr> <tr> <td>ニ．数理計算上の差異の費用処理額</td> <td style="text-align: right;">6,066</td> </tr> <tr> <td>ホ．退職給付費用 (イ+ロ+ハ+ニ)</td> <td style="text-align: right; border-top: 1px solid black; border-bottom: 1px solid black;">185,753</td> </tr> </table> <p>4 退職給付債務等の計算の基礎に関する事項</p> <table style="width: 100%; border-collapse: collapse;"> <tr> <td style="width: 70%;">イ．退職給付見込額の期間配分方法</td> <td style="text-align: right;">期間定額基準</td> </tr> <tr> <td>ロ．割引率</td> <td style="text-align: right;">1.5%</td> </tr> <tr> <td>ハ．期待運用収益率</td> <td style="text-align: right;">0.75%</td> </tr> <tr> <td>ニ．数理計算上の差異の処理年数</td> <td style="text-align: right;">5年</td> </tr> </table> <p>(発生時の従業員の平均残存勤務期間以内の一定の年数による定額法により翌連結会計年度から費用処理することとしております。)</p> | イ．退職給付債務 | 597,749千円 | ロ．年金資産 | 383,837 | ハ．未積立退職給付債務(イ+ロ) | 213,912 | ニ．未認識数理計算上の差異 | 8,366 | ホ．退職給付引当金(ハ+ニ) | 205,545 | イ．勤務費用 | 175,119千円 | ロ．利息費用 | 6,410 | ハ．期待運用収益 | 1,843 | ニ．数理計算上の差異の費用処理額 | 6,066 | ホ．退職給付費用 (イ+ロ+ハ+ニ) | 185,753 | イ．退職給付見込額の期間配分方法 | 期間定額基準 | ロ．割引率 | 1.5% | ハ．期待運用収益率 | 0.75% | ニ．数理計算上の差異の処理年数 | 5年 | <p>1 採用している退職給付制度の概要 親会社及び国内子会社の一部は、確定給付の制度として、適格退職年金制度を採用しております。</p> <p>2 退職給付債務に関する事項</p> <table style="width: 100%; border-collapse: collapse;"> <tr> <td style="width: 70%;">イ．退職給付債務</td> <td style="text-align: right;">757,092千円</td> </tr> <tr> <td>ロ．年金資産</td> <td style="text-align: right;">517,891</td> </tr> <tr> <td>ハ．未積立退職給付債務(イ+ロ)</td> <td style="text-align: right; border-top: 1px solid black;">239,201</td> </tr> <tr> <td>ニ．未認識数理計算上の差異</td> <td style="text-align: right;">12,754</td> </tr> <tr> <td>ホ．連結貸借対照表計上額純額 (ハ+ニ)</td> <td style="text-align: right; border-top: 1px solid black; border-bottom: 1px solid black;">226,446</td> </tr> <tr> <td>ヘ．前払年金費用</td> <td style="text-align: right;">1,157</td> </tr> <tr> <td>ト．退職給付引当金(ホ-ヘ)</td> <td style="text-align: right; border-top: 1px solid black; border-bottom: 1px solid black;">227,604</td> </tr> </table> <p>3 退職給付費用に関する事項</p> <table style="width: 100%; border-collapse: collapse;"> <tr> <td style="width: 70%;">イ．勤務費用</td> <td style="text-align: right;">205,015千円</td> </tr> <tr> <td>ロ．利息費用</td> <td style="text-align: right;">7,938</td> </tr> <tr> <td>ハ．期待運用収益</td> <td style="text-align: right;">2,805</td> </tr> <tr> <td>ニ．数理計算上の差異の費用処理額</td> <td style="text-align: right;">5,517</td> </tr> <tr> <td>ホ．退職給付費用 (イ+ロ+ハ+ニ)</td> <td style="text-align: right; border-top: 1px solid black; border-bottom: 1px solid black;">215,665</td> </tr> </table> <p>4 退職給付債務等の計算の基礎に関する事項</p> <table style="width: 100%; border-collapse: collapse;"> <tr> <td style="width: 70%;">イ．退職給付見込額の期間配分方法</td> <td style="text-align: right;">期間定額基準</td> </tr> <tr> <td>ロ．割引率</td> <td style="text-align: right;">1.5%</td> </tr> <tr> <td>ハ．期待運用収益率</td> <td style="text-align: right;">0.85%</td> </tr> <tr> <td>ニ．数理計算上の差異の処理年数</td> <td style="text-align: right;">同左</td> </tr> </table> | イ．退職給付債務 | 757,092千円 | ロ．年金資産 | 517,891 | ハ．未積立退職給付債務(イ+ロ) | 239,201 | ニ．未認識数理計算上の差異 | 12,754 | ホ．連結貸借対照表計上額純額 (ハ+ニ) | 226,446 | ヘ．前払年金費用 | 1,157 | ト．退職給付引当金(ホ-ヘ) | 227,604 | イ．勤務費用 | 205,015千円 | ロ．利息費用 | 7,938 | ハ．期待運用収益 | 2,805 | ニ．数理計算上の差異の費用処理額 | 5,517 | ホ．退職給付費用 (イ+ロ+ハ+ニ) | 215,665 | イ．退職給付見込額の期間配分方法 | 期間定額基準 | ロ．割引率 | 1.5% | ハ．期待運用収益率 | 0.85% | ニ．数理計算上の差異の処理年数 | 同左 |
| イ．退職給付債務 | 597,749千円 | | | | | | | | | | | | | | | | | | | | | | | | | | | | | | | | | | | | | | | | | | | | | | | | | | | | | | | | | | | | |
| ロ．年金資産 | 383,837 | | | | | | | | | | | | | | | | | | | | | | | | | | | | | | | | | | | | | | | | | | | | | | | | | | | | | | | | | | | | |
| ハ．未積立退職給付債務(イ+ロ) | 213,912 | | | | | | | | | | | | | | | | | | | | | | | | | | | | | | | | | | | | | | | | | | | | | | | | | | | | | | | | | | | | |
| ニ．未認識数理計算上の差異 | 8,366 | | | | | | | | | | | | | | | | | | | | | | | | | | | | | | | | | | | | | | | | | | | | | | | | | | | | | | | | | | | | |
| ホ．退職給付引当金(ハ+ニ) | 205,545 | | | | | | | | | | | | | | | | | | | | | | | | | | | | | | | | | | | | | | | | | | | | | | | | | | | | | | | | | | | | |
| イ．勤務費用 | 175,119千円 | | | | | | | | | | | | | | | | | | | | | | | | | | | | | | | | | | | | | | | | | | | | | | | | | | | | | | | | | | | | |
| ロ．利息費用 | 6,410 | | | | | | | | | | | | | | | | | | | | | | | | | | | | | | | | | | | | | | | | | | | | | | | | | | | | | | | | | | | | |
| ハ．期待運用収益 | 1,843 | | | | | | | | | | | | | | | | | | | | | | | | | | | | | | | | | | | | | | | | | | | | | | | | | | | | | | | | | | | | |
| ニ．数理計算上の差異の費用処理額 | 6,066 | | | | | | | | | | | | | | | | | | | | | | | | | | | | | | | | | | | | | | | | | | | | | | | | | | | | | | | | | | | | |
| ホ．退職給付費用 (イ+ロ+ハ+ニ) | 185,753 | | | | | | | | | | | | | | | | | | | | | | | | | | | | | | | | | | | | | | | | | | | | | | | | | | | | | | | | | | | | |
| イ．退職給付見込額の期間配分方法 | 期間定額基準 | | | | | | | | | | | | | | | | | | | | | | | | | | | | | | | | | | | | | | | | | | | | | | | | | | | | | | | | | | | | |
| ロ．割引率 | 1.5% | | | | | | | | | | | | | | | | | | | | | | | | | | | | | | | | | | | | | | | | | | | | | | | | | | | | | | | | | | | | |
| ハ．期待運用収益率 | 0.75% | | | | | | | | | | | | | | | | | | | | | | | | | | | | | | | | | | | | | | | | | | | | | | | | | | | | | | | | | | | | |
| ニ．数理計算上の差異の処理年数 | 5年 | | | | | | | | | | | | | | | | | | | | | | | | | | | | | | | | | | | | | | | | | | | | | | | | | | | | | | | | | | | | |
| イ．退職給付債務 | 757,092千円 | | | | | | | | | | | | | | | | | | | | | | | | | | | | | | | | | | | | | | | | | | | | | | | | | | | | | | | | | | | | |
| ロ．年金資産 | 517,891 | | | | | | | | | | | | | | | | | | | | | | | | | | | | | | | | | | | | | | | | | | | | | | | | | | | | | | | | | | | | |
| ハ．未積立退職給付債務(イ+ロ) | 239,201 | | | | | | | | | | | | | | | | | | | | | | | | | | | | | | | | | | | | | | | | | | | | | | | | | | | | | | | | | | | | |
| ニ．未認識数理計算上の差異 | 12,754 | | | | | | | | | | | | | | | | | | | | | | | | | | | | | | | | | | | | | | | | | | | | | | | | | | | | | | | | | | | | |
| ホ．連結貸借対照表計上額純額 (ハ+ニ) | 226,446 | | | | | | | | | | | | | | | | | | | | | | | | | | | | | | | | | | | | | | | | | | | | | | | | | | | | | | | | | | | | |
| ヘ．前払年金費用 | 1,157 | | | | | | | | | | | | | | | | | | | | | | | | | | | | | | | | | | | | | | | | | | | | | | | | | | | | | | | | | | | | |
| ト．退職給付引当金(ホ-ヘ) | 227,604 | | | | | | | | | | | | | | | | | | | | | | | | | | | | | | | | | | | | | | | | | | | | | | | | | | | | | | | | | | | | |
| イ．勤務費用 | 205,015千円 | | | | | | | | | | | | | | | | | | | | | | | | | | | | | | | | | | | | | | | | | | | | | | | | | | | | | | | | | | | | |
| ロ．利息費用 | 7,938 | | | | | | | | | | | | | | | | | | | | | | | | | | | | | | | | | | | | | | | | | | | | | | | | | | | | | | | | | | | | |
| ハ．期待運用収益 | 2,805 | | | | | | | | | | | | | | | | | | | | | | | | | | | | | | | | | | | | | | | | | | | | | | | | | | | | | | | | | | | | |
| ニ．数理計算上の差異の費用処理額 | 5,517 | | | | | | | | | | | | | | | | | | | | | | | | | | | | | | | | | | | | | | | | | | | | | | | | | | | | | | | | | | | | |
| ホ．退職給付費用 (イ+ロ+ハ+ニ) | 215,665 | | | | | | | | | | | | | | | | | | | | | | | | | | | | | | | | | | | | | | | | | | | | | | | | | | | | | | | | | | | | |
| イ．退職給付見込額の期間配分方法 | 期間定額基準 | | | | | | | | | | | | | | | | | | | | | | | | | | | | | | | | | | | | | | | | | | | | | | | | | | | | | | | | | | | | |
| ロ．割引率 | 1.5% | | | | | | | | | | | | | | | | | | | | | | | | | | | | | | | | | | | | | | | | | | | | | | | | | | | | | | | | | | | | |
| ハ．期待運用収益率 | 0.85% | | | | | | | | | | | | | | | | | | | | | | | | | | | | | | | | | | | | | | | | | | | | | | | | | | | | | | | | | | | | |
| ニ．数理計算上の差異の処理年数 | 同左 | | | | | | | | | | | | | | | | | | | | | | | | | | | | | | | | | | | | | | | | | | | | | | | | | | | | | | | | | | | | |

(ストック・オプション等関係)

当連結会計年度(自 平成17年10月1日 至 平成18年9月30日)

1 スtock・オプションの内容、規模及びその変動状況

(1)ストック・オプションの内容

| 発行会社 | 提出会社 |
|--------------|------------------------------|
| | 平成17年 スtock・オプション |
| 付与対象者の区分及び人数 | 取締役 4名 従業員 31名 |
| ストック・オプション数 | 普通株式 1,000株 |
| 付与日 | 平成17年3月22日 |
| 権利確定条件 | 権利確定条件の定めはありません。 |
| 対象勤務期間 | 対象勤務期間の定めはありません。 |
| 権利行使期間 | 自 平成19年1月5日 至 平成23年12月30日 |

| 発行会社 | 連結子会社 | |
|---------------------|------------------------------|------------------------------|
| | 第1回 スtock・オプション | 第3回 スtock・オプション |
| 付与対象者の区分及び人数 (注) | 取締役 1名 | 従業員 31名 |
| Stock・オプション数 (注) | 普通株式 170株 | 普通株式 41株 |
| 付与日 | 平成14年6月14日 | 平成16年3月31日 |
| 権利確定条件 | 権利確定条件の定めはありません。 | 権利確定条件の定めはありません。 |
| 対象勤務期間 | 対象勤務期間の定めはありません。 | 対象勤務期間の定めはありません。 |
| 権利行使期間 | 自 平成16年6月15日 至 平成24年6月14日 | 自 平成18年4月1日 至 平成25年12月31日 |

(注) 上記連結子会社のStock・オプションは合併により被合併会社から継承したものであり、付与対象者の区分及び人数、Stock・オプション数は合併日における人数及び数を記載しております。

(2) Stock・オプションの規模及びその変動状況

Stock・オプションの数

| 発行会社 | 提出会社 | |
|----------|-------------------|--------|
| | 平成17年 Stock・オプション | |
| 権利確定前 | | |
| 前連結会計年度末 | | 1,000株 |
| 付与 | | |
| 失効 | | 45株 |
| 権利確定 | | |
| 未確定残 | | 955株 |
| 権利確定後 | | |
| 前連結会計年度 | | |
| 権利確定 | | |
| 権利行使 | | |
| 失効 | | |
| 未行使残 | | |

| 発行会社 | 連結子会社 | |
|----------|-----------------|-----------------|
| | 第1回 Stock・オプション | 第3回 Stock・オプション |
| 権利確定前 | | |
| 前連結会計年度末 | | 34株 |
| 付与 | | |
| 失効 | | 1株 |
| 権利確定 | | 33株 |
| 未確定残 | | |
| 権利確定後 | | |
| 前連結会計年度 | 170株 | |
| 権利確定 | | 33株 |
| 権利行使 | | |
| 失効 | | 1株 |
| 未行使残 | 170株 | 32株 |

単価情報

| 発行会社 | 提出会社 | |
|---------|-------------------|----------|
| | 平成17年 Stock・オプション | |
| 権利行使価格 | | 388,279円 |
| 行使時平均株価 | | |

| 発行会社 | 連結子会社 | |
|---------|-----------------|-----------------|
| | 第1回 Stock・オプション | 第3回 Stock・オプション |
| 権利行使価格 | 50,000円 | 100,000円 |
| 行使時平均株価 | | |

[次へ](#)

(税効果会計関係)

| 前連結会計年度 (自 平成16年10月1日 至 平成17年9月30日) | 当連結会計年度 (自 平成17年10月1日 至 平成18年9月30日) | | | | | | | | | | | | | | | | | | | | | | | | | | | | | | | | | | | | | | | | | | | | | | | | | | | | | | | | | | | | | | | | | | | | | | | | | | | | | | | | | | | | | | | | | | | | | | | | | | | | | | | | | | | | |
|---|---|----------|-------|---------|---------|--------|-----------|--------|-----------|--------|-------|--------|---------|--------|-----|--------|----------|---------|--------|--------|----------|---------|-------|-----------|-----|-----|----------|---------|-----------|---------|---------------|-----------|---------------|----------|------------|-------|---------------|-----------|--------|-------|------|--|--------------------|------|--------|------|-----------|------|-----|------|-------------------|-------|---|-------|----------|-------|---------|---------|--------|-----------|--------|-----------|--------|-----------|--------|-------|--------|---------|--------|-----|--------|----------|---------|--------|--------|----------|---------|--------------|----------|-----|-------|----------|--------|-----------|---------|---------------|-----------|---------------|-----------|---------------|---------|--------|-------|------|--|--------------------|------|---------|------|-----------|------|-----------|------|------------------|------|-----|------|-------------------|-------|
| <p>1 繰延税金資産及び繰延税金負債の発生の主な原因別の内訳</p> <p>(繰延税金資産)</p> <table style="width: 100%; border-collapse: collapse;"> <tr><td>未払事業税</td><td style="text-align: right;">47,592千円</td></tr> <tr><td>賞与引当金</td><td style="text-align: right;">146,731</td></tr> <tr><td>退職給付引当金</td><td style="text-align: right;">83,757</td></tr> <tr><td>役員退職慰労引当金</td><td style="text-align: right;">49,790</td></tr> <tr><td>賞与未払社会保険料</td><td style="text-align: right;">16,148</td></tr> <tr><td>繰越欠損金</td><td style="text-align: right;">80,866</td></tr> <tr><td>減価償却超過額</td><td style="text-align: right;">19,656</td></tr> <tr><td>その他</td><td style="text-align: right;">39,916</td></tr> <tr><td>繰延税金資産小計</td><td style="text-align: right; border-top: 1px solid black;">484,460</td></tr> <tr><td>評価性引当額</td><td style="text-align: right;">77,497</td></tr> <tr><td>繰延税金資産合計</td><td style="text-align: right; border-top: 1px solid black;">406,962</td></tr> </table> <p>(繰延税金負債)</p> <table style="width: 100%; border-collapse: collapse;"> <tr><td>評価差額金</td><td style="text-align: right;">251,965千円</td></tr> <tr><td>その他</td><td style="text-align: right;">493</td></tr> <tr><td>繰延税金負債合計</td><td style="text-align: right; border-top: 1px solid black;">252,458</td></tr> <tr><td>繰延税金資産の純額</td><td style="text-align: right; border-top: 1px solid black;">154,504</td></tr> </table> <p>繰延税金資産の純額は、連結貸借対照表の以下の項目に含まれております。</p> <table style="width: 100%; border-collapse: collapse;"> <tr><td>流動資産 - 繰延税金資産</td><td style="text-align: right;">267,989千円</td></tr> <tr><td>固定資産 - 繰延税金資産</td><td style="text-align: right;">15,796千円</td></tr> <tr><td>流動負債 - その他</td><td style="text-align: right;">493千円</td></tr> <tr><td>固定負債 - 繰延税金負債</td><td style="text-align: right;">128,788千円</td></tr> </table> <p>2 法定実効税率と税効果会計適用後の法人税等の負担率との間の差異の原因となった主な項目別の内訳</p> <table style="width: 100%; border-collapse: collapse;"> <tr><td>法定実効税率</td><td style="text-align: right;">40.7%</td></tr> <tr><td>(調整)</td><td></td></tr> <tr><td>交際費等永久に損金に算入されない項目</td><td style="text-align: right;">1.1%</td></tr> <tr><td>子会社清算損</td><td style="text-align: right;">2.2%</td></tr> <tr><td>連結調整勘定償却額</td><td style="text-align: right;">1.2%</td></tr> <tr><td>その他</td><td style="text-align: right;">0.1%</td></tr> <tr><td>税効果会計適用後の法人税等の負担率</td><td style="text-align: right; border-top: 1px solid black;">45.3%</td></tr> </table> | 未払事業税 | 47,592千円 | 賞与引当金 | 146,731 | 退職給付引当金 | 83,757 | 役員退職慰労引当金 | 49,790 | 賞与未払社会保険料 | 16,148 | 繰越欠損金 | 80,866 | 減価償却超過額 | 19,656 | その他 | 39,916 | 繰延税金資産小計 | 484,460 | 評価性引当額 | 77,497 | 繰延税金資産合計 | 406,962 | 評価差額金 | 251,965千円 | その他 | 493 | 繰延税金負債合計 | 252,458 | 繰延税金資産の純額 | 154,504 | 流動資産 - 繰延税金資産 | 267,989千円 | 固定資産 - 繰延税金資産 | 15,796千円 | 流動負債 - その他 | 493千円 | 固定負債 - 繰延税金負債 | 128,788千円 | 法定実効税率 | 40.7% | (調整) | | 交際費等永久に損金に算入されない項目 | 1.1% | 子会社清算損 | 2.2% | 連結調整勘定償却額 | 1.2% | その他 | 0.1% | 税効果会計適用後の法人税等の負担率 | 45.3% | <p>1 繰延税金資産及び繰延税金負債の発生の主な原因別の内訳</p> <p>(繰延税金資産)</p> <table style="width: 100%; border-collapse: collapse;"> <tr><td>未払事業税</td><td style="text-align: right;">33,281千円</td></tr> <tr><td>賞与引当金</td><td style="text-align: right;">162,710</td></tr> <tr><td>退職給付引当金</td><td style="text-align: right;">92,571</td></tr> <tr><td>役員退職慰労引当金</td><td style="text-align: right;">53,113</td></tr> <tr><td>賞与未払社会保険料</td><td style="text-align: right;">17,907</td></tr> <tr><td>投資有価証券評価損</td><td style="text-align: right;">83,473</td></tr> <tr><td>繰越欠損金</td><td style="text-align: right;">37,169</td></tr> <tr><td>減価償却超過額</td><td style="text-align: right;">16,481</td></tr> <tr><td>その他</td><td style="text-align: right;">36,577</td></tr> <tr><td>繰延税金資産小計</td><td style="text-align: right; border-top: 1px solid black;">533,286</td></tr> <tr><td>評価性引当額</td><td style="text-align: right;">29,929</td></tr> <tr><td>繰延税金資産合計</td><td style="text-align: right; border-top: 1px solid black;">503,356</td></tr> </table> <p>(繰延税金負債)</p> <table style="width: 100%; border-collapse: collapse;"> <tr><td>その他有価証券評価差額金</td><td style="text-align: right;">61,489千円</td></tr> <tr><td>その他</td><td style="text-align: right;">5,328</td></tr> <tr><td>繰延税金負債合計</td><td style="text-align: right; border-top: 1px solid black;">66,817</td></tr> <tr><td>繰延税金資産の純額</td><td style="text-align: right; border-top: 1px solid black;">436,539</td></tr> </table> <p>繰延税金資産の純額は、連結貸借対照表の以下の項目に含まれております。</p> <table style="width: 100%; border-collapse: collapse;"> <tr><td>流動資産 - 繰延税金資産</td><td style="text-align: right;">252,655千円</td></tr> <tr><td>固定資産 - 繰延税金資産</td><td style="text-align: right;">188,142千円</td></tr> <tr><td>固定負債 - 繰延税金負債</td><td style="text-align: right;">4,258千円</td></tr> </table> <p>2 法定実効税率と税効果会計適用後の法人税等の負担率との間の差異の原因となった主な項目別の内訳</p> <table style="width: 100%; border-collapse: collapse;"> <tr><td>法定実効税率</td><td style="text-align: right;">40.7%</td></tr> <tr><td>(調整)</td><td></td></tr> <tr><td>交際費等永久に損金に算入されない項目</td><td style="text-align: right;">1.4%</td></tr> <tr><td>住民税均等割等</td><td style="text-align: right;">0.7%</td></tr> <tr><td>連結調整勘定償却額</td><td style="text-align: right;">0.4%</td></tr> <tr><td>評価性引当額の減少</td><td style="text-align: right;">2.6%</td></tr> <tr><td>子会社清算に伴う認容等による影響</td><td style="text-align: right;">3.7%</td></tr> <tr><td>その他</td><td style="text-align: right;">0.7%</td></tr> <tr><td>税効果会計適用後の法人税等の負担率</td><td style="text-align: right; border-top: 1px solid black;">37.6%</td></tr> </table> | 未払事業税 | 33,281千円 | 賞与引当金 | 162,710 | 退職給付引当金 | 92,571 | 役員退職慰労引当金 | 53,113 | 賞与未払社会保険料 | 17,907 | 投資有価証券評価損 | 83,473 | 繰越欠損金 | 37,169 | 減価償却超過額 | 16,481 | その他 | 36,577 | 繰延税金資産小計 | 533,286 | 評価性引当額 | 29,929 | 繰延税金資産合計 | 503,356 | その他有価証券評価差額金 | 61,489千円 | その他 | 5,328 | 繰延税金負債合計 | 66,817 | 繰延税金資産の純額 | 436,539 | 流動資産 - 繰延税金資産 | 252,655千円 | 固定資産 - 繰延税金資産 | 188,142千円 | 固定負債 - 繰延税金負債 | 4,258千円 | 法定実効税率 | 40.7% | (調整) | | 交際費等永久に損金に算入されない項目 | 1.4% | 住民税均等割等 | 0.7% | 連結調整勘定償却額 | 0.4% | 評価性引当額の減少 | 2.6% | 子会社清算に伴う認容等による影響 | 3.7% | その他 | 0.7% | 税効果会計適用後の法人税等の負担率 | 37.6% |
| 未払事業税 | 47,592千円 | | | | | | | | | | | | | | | | | | | | | | | | | | | | | | | | | | | | | | | | | | | | | | | | | | | | | | | | | | | | | | | | | | | | | | | | | | | | | | | | | | | | | | | | | | | | | | | | | | | | | | | | | | | | |
| 賞与引当金 | 146,731 | | | | | | | | | | | | | | | | | | | | | | | | | | | | | | | | | | | | | | | | | | | | | | | | | | | | | | | | | | | | | | | | | | | | | | | | | | | | | | | | | | | | | | | | | | | | | | | | | | | | | | | | | | | | |
| 退職給付引当金 | 83,757 | | | | | | | | | | | | | | | | | | | | | | | | | | | | | | | | | | | | | | | | | | | | | | | | | | | | | | | | | | | | | | | | | | | | | | | | | | | | | | | | | | | | | | | | | | | | | | | | | | | | | | | | | | | | |
| 役員退職慰労引当金 | 49,790 | | | | | | | | | | | | | | | | | | | | | | | | | | | | | | | | | | | | | | | | | | | | | | | | | | | | | | | | | | | | | | | | | | | | | | | | | | | | | | | | | | | | | | | | | | | | | | | | | | | | | | | | | | | | |
| 賞与未払社会保険料 | 16,148 | | | | | | | | | | | | | | | | | | | | | | | | | | | | | | | | | | | | | | | | | | | | | | | | | | | | | | | | | | | | | | | | | | | | | | | | | | | | | | | | | | | | | | | | | | | | | | | | | | | | | | | | | | | | |
| 繰越欠損金 | 80,866 | | | | | | | | | | | | | | | | | | | | | | | | | | | | | | | | | | | | | | | | | | | | | | | | | | | | | | | | | | | | | | | | | | | | | | | | | | | | | | | | | | | | | | | | | | | | | | | | | | | | | | | | | | | | |
| 減価償却超過額 | 19,656 | | | | | | | | | | | | | | | | | | | | | | | | | | | | | | | | | | | | | | | | | | | | | | | | | | | | | | | | | | | | | | | | | | | | | | | | | | | | | | | | | | | | | | | | | | | | | | | | | | | | | | | | | | | | |
| その他 | 39,916 | | | | | | | | | | | | | | | | | | | | | | | | | | | | | | | | | | | | | | | | | | | | | | | | | | | | | | | | | | | | | | | | | | | | | | | | | | | | | | | | | | | | | | | | | | | | | | | | | | | | | | | | | | | | |
| 繰延税金資産小計 | 484,460 | | | | | | | | | | | | | | | | | | | | | | | | | | | | | | | | | | | | | | | | | | | | | | | | | | | | | | | | | | | | | | | | | | | | | | | | | | | | | | | | | | | | | | | | | | | | | | | | | | | | | | | | | | | | |
| 評価性引当額 | 77,497 | | | | | | | | | | | | | | | | | | | | | | | | | | | | | | | | | | | | | | | | | | | | | | | | | | | | | | | | | | | | | | | | | | | | | | | | | | | | | | | | | | | | | | | | | | | | | | | | | | | | | | | | | | | | |
| 繰延税金資産合計 | 406,962 | | | | | | | | | | | | | | | | | | | | | | | | | | | | | | | | | | | | | | | | | | | | | | | | | | | | | | | | | | | | | | | | | | | | | | | | | | | | | | | | | | | | | | | | | | | | | | | | | | | | | | | | | | | | |
| 評価差額金 | 251,965千円 | | | | | | | | | | | | | | | | | | | | | | | | | | | | | | | | | | | | | | | | | | | | | | | | | | | | | | | | | | | | | | | | | | | | | | | | | | | | | | | | | | | | | | | | | | | | | | | | | | | | | | | | | | | | |
| その他 | 493 | | | | | | | | | | | | | | | | | | | | | | | | | | | | | | | | | | | | | | | | | | | | | | | | | | | | | | | | | | | | | | | | | | | | | | | | | | | | | | | | | | | | | | | | | | | | | | | | | | | | | | | | | | | | |
| 繰延税金負債合計 | 252,458 | | | | | | | | | | | | | | | | | | | | | | | | | | | | | | | | | | | | | | | | | | | | | | | | | | | | | | | | | | | | | | | | | | | | | | | | | | | | | | | | | | | | | | | | | | | | | | | | | | | | | | | | | | | | |
| 繰延税金資産の純額 | 154,504 | | | | | | | | | | | | | | | | | | | | | | | | | | | | | | | | | | | | | | | | | | | | | | | | | | | | | | | | | | | | | | | | | | | | | | | | | | | | | | | | | | | | | | | | | | | | | | | | | | | | | | | | | | | | |
| 流動資産 - 繰延税金資産 | 267,989千円 | | | | | | | | | | | | | | | | | | | | | | | | | | | | | | | | | | | | | | | | | | | | | | | | | | | | | | | | | | | | | | | | | | | | | | | | | | | | | | | | | | | | | | | | | | | | | | | | | | | | | | | | | | | | |
| 固定資産 - 繰延税金資産 | 15,796千円 | | | | | | | | | | | | | | | | | | | | | | | | | | | | | | | | | | | | | | | | | | | | | | | | | | | | | | | | | | | | | | | | | | | | | | | | | | | | | | | | | | | | | | | | | | | | | | | | | | | | | | | | | | | | |
| 流動負債 - その他 | 493千円 | | | | | | | | | | | | | | | | | | | | | | | | | | | | | | | | | | | | | | | | | | | | | | | | | | | | | | | | | | | | | | | | | | | | | | | | | | | | | | | | | | | | | | | | | | | | | | | | | | | | | | | | | | | | |
| 固定負債 - 繰延税金負債 | 128,788千円 | | | | | | | | | | | | | | | | | | | | | | | | | | | | | | | | | | | | | | | | | | | | | | | | | | | | | | | | | | | | | | | | | | | | | | | | | | | | | | | | | | | | | | | | | | | | | | | | | | | | | | | | | | | | |
| 法定実効税率 | 40.7% | | | | | | | | | | | | | | | | | | | | | | | | | | | | | | | | | | | | | | | | | | | | | | | | | | | | | | | | | | | | | | | | | | | | | | | | | | | | | | | | | | | | | | | | | | | | | | | | | | | | | | | | | | | | |
| (調整) | | | | | | | | | | | | | | | | | | | | | | | | | | | | | | | | | | | | | | | | | | | | | | | | | | | | | | | | | | | | | | | | | | | | | | | | | | | | | | | | | | | | | | | | | | | | | | | | | | | | | | | | | | | | | |
| 交際費等永久に損金に算入されない項目 | 1.1% | | | | | | | | | | | | | | | | | | | | | | | | | | | | | | | | | | | | | | | | | | | | | | | | | | | | | | | | | | | | | | | | | | | | | | | | | | | | | | | | | | | | | | | | | | | | | | | | | | | | | | | | | | | | |
| 子会社清算損 | 2.2% | | | | | | | | | | | | | | | | | | | | | | | | | | | | | | | | | | | | | | | | | | | | | | | | | | | | | | | | | | | | | | | | | | | | | | | | | | | | | | | | | | | | | | | | | | | | | | | | | | | | | | | | | | | | |
| 連結調整勘定償却額 | 1.2% | | | | | | | | | | | | | | | | | | | | | | | | | | | | | | | | | | | | | | | | | | | | | | | | | | | | | | | | | | | | | | | | | | | | | | | | | | | | | | | | | | | | | | | | | | | | | | | | | | | | | | | | | | | | |
| その他 | 0.1% | | | | | | | | | | | | | | | | | | | | | | | | | | | | | | | | | | | | | | | | | | | | | | | | | | | | | | | | | | | | | | | | | | | | | | | | | | | | | | | | | | | | | | | | | | | | | | | | | | | | | | | | | | | | |
| 税効果会計適用後の法人税等の負担率 | 45.3% | | | | | | | | | | | | | | | | | | | | | | | | | | | | | | | | | | | | | | | | | | | | | | | | | | | | | | | | | | | | | | | | | | | | | | | | | | | | | | | | | | | | | | | | | | | | | | | | | | | | | | | | | | | | |
| 未払事業税 | 33,281千円 | | | | | | | | | | | | | | | | | | | | | | | | | | | | | | | | | | | | | | | | | | | | | | | | | | | | | | | | | | | | | | | | | | | | | | | | | | | | | | | | | | | | | | | | | | | | | | | | | | | | | | | | | | | | |
| 賞与引当金 | 162,710 | | | | | | | | | | | | | | | | | | | | | | | | | | | | | | | | | | | | | | | | | | | | | | | | | | | | | | | | | | | | | | | | | | | | | | | | | | | | | | | | | | | | | | | | | | | | | | | | | | | | | | | | | | | | |
| 退職給付引当金 | 92,571 | | | | | | | | | | | | | | | | | | | | | | | | | | | | | | | | | | | | | | | | | | | | | | | | | | | | | | | | | | | | | | | | | | | | | | | | | | | | | | | | | | | | | | | | | | | | | | | | | | | | | | | | | | | | |
| 役員退職慰労引当金 | 53,113 | | | | | | | | | | | | | | | | | | | | | | | | | | | | | | | | | | | | | | | | | | | | | | | | | | | | | | | | | | | | | | | | | | | | | | | | | | | | | | | | | | | | | | | | | | | | | | | | | | | | | | | | | | | | |
| 賞与未払社会保険料 | 17,907 | | | | | | | | | | | | | | | | | | | | | | | | | | | | | | | | | | | | | | | | | | | | | | | | | | | | | | | | | | | | | | | | | | | | | | | | | | | | | | | | | | | | | | | | | | | | | | | | | | | | | | | | | | | | |
| 投資有価証券評価損 | 83,473 | | | | | | | | | | | | | | | | | | | | | | | | | | | | | | | | | | | | | | | | | | | | | | | | | | | | | | | | | | | | | | | | | | | | | | | | | | | | | | | | | | | | | | | | | | | | | | | | | | | | | | | | | | | | |
| 繰越欠損金 | 37,169 | | | | | | | | | | | | | | | | | | | | | | | | | | | | | | | | | | | | | | | | | | | | | | | | | | | | | | | | | | | | | | | | | | | | | | | | | | | | | | | | | | | | | | | | | | | | | | | | | | | | | | | | | | | | |
| 減価償却超過額 | 16,481 | | | | | | | | | | | | | | | | | | | | | | | | | | | | | | | | | | | | | | | | | | | | | | | | | | | | | | | | | | | | | | | | | | | | | | | | | | | | | | | | | | | | | | | | | | | | | | | | | | | | | | | | | | | | |
| その他 | 36,577 | | | | | | | | | | | | | | | | | | | | | | | | | | | | | | | | | | | | | | | | | | | | | | | | | | | | | | | | | | | | | | | | | | | | | | | | | | | | | | | | | | | | | | | | | | | | | | | | | | | | | | | | | | | | |
| 繰延税金資産小計 | 533,286 | | | | | | | | | | | | | | | | | | | | | | | | | | | | | | | | | | | | | | | | | | | | | | | | | | | | | | | | | | | | | | | | | | | | | | | | | | | | | | | | | | | | | | | | | | | | | | | | | | | | | | | | | | | | |
| 評価性引当額 | 29,929 | | | | | | | | | | | | | | | | | | | | | | | | | | | | | | | | | | | | | | | | | | | | | | | | | | | | | | | | | | | | | | | | | | | | | | | | | | | | | | | | | | | | | | | | | | | | | | | | | | | | | | | | | | | | |
| 繰延税金資産合計 | 503,356 | | | | | | | | | | | | | | | | | | | | | | | | | | | | | | | | | | | | | | | | | | | | | | | | | | | | | | | | | | | | | | | | | | | | | | | | | | | | | | | | | | | | | | | | | | | | | | | | | | | | | | | | | | | | |
| その他有価証券評価差額金 | 61,489千円 | | | | | | | | | | | | | | | | | | | | | | | | | | | | | | | | | | | | | | | | | | | | | | | | | | | | | | | | | | | | | | | | | | | | | | | | | | | | | | | | | | | | | | | | | | | | | | | | | | | | | | | | | | | | |
| その他 | 5,328 | | | | | | | | | | | | | | | | | | | | | | | | | | | | | | | | | | | | | | | | | | | | | | | | | | | | | | | | | | | | | | | | | | | | | | | | | | | | | | | | | | | | | | | | | | | | | | | | | | | | | | | | | | | | |
| 繰延税金負債合計 | 66,817 | | | | | | | | | | | | | | | | | | | | | | | | | | | | | | | | | | | | | | | | | | | | | | | | | | | | | | | | | | | | | | | | | | | | | | | | | | | | | | | | | | | | | | | | | | | | | | | | | | | | | | | | | | | | |
| 繰延税金資産の純額 | 436,539 | | | | | | | | | | | | | | | | | | | | | | | | | | | | | | | | | | | | | | | | | | | | | | | | | | | | | | | | | | | | | | | | | | | | | | | | | | | | | | | | | | | | | | | | | | | | | | | | | | | | | | | | | | | | |
| 流動資産 - 繰延税金資産 | 252,655千円 | | | | | | | | | | | | | | | | | | | | | | | | | | | | | | | | | | | | | | | | | | | | | | | | | | | | | | | | | | | | | | | | | | | | | | | | | | | | | | | | | | | | | | | | | | | | | | | | | | | | | | | | | | | | |
| 固定資産 - 繰延税金資産 | 188,142千円 | | | | | | | | | | | | | | | | | | | | | | | | | | | | | | | | | | | | | | | | | | | | | | | | | | | | | | | | | | | | | | | | | | | | | | | | | | | | | | | | | | | | | | | | | | | | | | | | | | | | | | | | | | | | |
| 固定負債 - 繰延税金負債 | 4,258千円 | | | | | | | | | | | | | | | | | | | | | | | | | | | | | | | | | | | | | | | | | | | | | | | | | | | | | | | | | | | | | | | | | | | | | | | | | | | | | | | | | | | | | | | | | | | | | | | | | | | | | | | | | | | | |
| 法定実効税率 | 40.7% | | | | | | | | | | | | | | | | | | | | | | | | | | | | | | | | | | | | | | | | | | | | | | | | | | | | | | | | | | | | | | | | | | | | | | | | | | | | | | | | | | | | | | | | | | | | | | | | | | | | | | | | | | | | |
| (調整) | | | | | | | | | | | | | | | | | | | | | | | | | | | | | | | | | | | | | | | | | | | | | | | | | | | | | | | | | | | | | | | | | | | | | | | | | | | | | | | | | | | | | | | | | | | | | | | | | | | | | | | | | | | | | |
| 交際費等永久に損金に算入されない項目 | 1.4% | | | | | | | | | | | | | | | | | | | | | | | | | | | | | | | | | | | | | | | | | | | | | | | | | | | | | | | | | | | | | | | | | | | | | | | | | | | | | | | | | | | | | | | | | | | | | | | | | | | | | | | | | | | | |
| 住民税均等割等 | 0.7% | | | | | | | | | | | | | | | | | | | | | | | | | | | | | | | | | | | | | | | | | | | | | | | | | | | | | | | | | | | | | | | | | | | | | | | | | | | | | | | | | | | | | | | | | | | | | | | | | | | | | | | | | | | | |
| 連結調整勘定償却額 | 0.4% | | | | | | | | | | | | | | | | | | | | | | | | | | | | | | | | | | | | | | | | | | | | | | | | | | | | | | | | | | | | | | | | | | | | | | | | | | | | | | | | | | | | | | | | | | | | | | | | | | | | | | | | | | | | |
| 評価性引当額の減少 | 2.6% | | | | | | | | | | | | | | | | | | | | | | | | | | | | | | | | | | | | | | | | | | | | | | | | | | | | | | | | | | | | | | | | | | | | | | | | | | | | | | | | | | | | | | | | | | | | | | | | | | | | | | | | | | | | |
| 子会社清算に伴う認容等による影響 | 3.7% | | | | | | | | | | | | | | | | | | | | | | | | | | | | | | | | | | | | | | | | | | | | | | | | | | | | | | | | | | | | | | | | | | | | | | | | | | | | | | | | | | | | | | | | | | | | | | | | | | | | | | | | | | | | |
| その他 | 0.7% | | | | | | | | | | | | | | | | | | | | | | | | | | | | | | | | | | | | | | | | | | | | | | | | | | | | | | | | | | | | | | | | | | | | | | | | | | | | | | | | | | | | | | | | | | | | | | | | | | | | | | | | | | | | |
| 税効果会計適用後の法人税等の負担率 | 37.6% | | | | | | | | | | | | | | | | | | | | | | | | | | | | | | | | | | | | | | | | | | | | | | | | | | | | | | | | | | | | | | | | | | | | | | | | | | | | | | | | | | | | | | | | | | | | | | | | | | | | | | | | | | | | |

(セグメント情報)

【事業の種類別セグメント情報】

前連結会計年度(平成16年10月1日から平成17年9月30日まで)

| | CRO事業 (千円) | SMO事業 (千円) | 非臨床事業 (千円) | 計 (千円) | 消去又は全社 (千円) | 連結 (千円) |
|-----------------------|---------------|---------------|---------------|------------|----------------|------------|
| 売上高及び営業損益 | | | | | | |
| 売上高 | | | | | | |
| (1) 外部顧客に対する売上高 | 9,038,313 | 2,588,444 | 1,377,383 | 13,004,141 | | 13,004,141 |
| (2) セグメント間の内部売上高又は振替高 | 34,388 | 8,628 | 4,140 | 47,157 | (47,157) | |
| 計 | 9,072,702 | 2,597,072 | 1,381,523 | 13,051,298 | (47,157) | 13,004,141 |
| 営業費用 | 7,768,857 | 2,330,694 | 1,164,199 | 11,263,751 | (53,580) | 11,210,170 |
| 営業利益 | 1,303,844 | 266,378 | 217,324 | 1,787,546 | 6,423 | 1,793,970 |
| 資産、減価償却費及び資本的支出 | | | | | | |
| 資産 | 7,150,562 | 1,878,664 | 803,102 | 9,832,330 | (286,717) | 9,545,612 |
| 減価償却費 | 39,031 | 19,972 | 14,817 | 73,820 | (2,732) | 71,087 |
| 資本的支出 | 36,292 | 85,970 | 24,777 | 147,040 | (164) | 146,875 |

(注) 1 事業区分は、役務の種類によって製薬会社向けの医薬品開発業務受託(CRO)事業と医療機関向けの治験実施施設支援(SMO)事業と非臨床事業に区分しております。

2 各区分の主な役務の名称

(1) CRO事業.....データマネジメント業務、モニタリング業務、システム開発その他の業務

(2) SMO事業.....CRC業務、臨床試験事務局等のサイトサポート業務

(3) 非臨床事業.....非臨床段階における各種安全性試験の仲介業務及び研究用資材、動物の提供業務

3 営業費用のうち消去又は全社の項目に含めた配賦不能営業費用はありません。

4 長期前払費用の償却費及び長期前払費用の増加額は、減価償却費及び資本的支出に含めておりません。

5 資産のうち、消去又は全社の項目に含めた全社資産はありません。

当連結会計年度（平成17年10月1日から平成18年9月30日まで）

| | CRO事業 (千円) | SMO事業 (千円) | 非臨床事業 (千円) | 計 (千円) | 消去又は全社 (千円) | 連結 (千円) |
|-----------------------|---------------|---------------|---------------|------------|----------------|------------|
| 売上高及び営業損益 | | | | | | |
| 売上高 | | | | | | |
| (1) 外部顧客に対する売上高 | 11,126,140 | 2,939,705 | 1,192,139 | 15,257,985 | | 15,257,985 |
| (2) セグメント間の内部売上高又は振替高 | 25,568 | 42,738 | 4,735 | 73,042 | (73,042) | |
| 計 | 11,151,709 | 2,982,444 | 1,196,874 | 15,331,028 | (73,042) | 15,257,985 |
| 営業費用 | 9,363,803 | 2,893,671 | 1,124,926 | 13,382,401 | (83,120) | 13,299,280 |
| 営業利益 | 1,787,905 | 88,773 | 71,948 | 1,948,626 | 10,078 | 1,958,705 |
| 資産、減価償却費、減損損失及び資本的支出 | | | | | | |
| 資産 | 9,717,532 | 1,676,995 | 784,252 | 12,178,780 | (205,057) | 11,973,723 |
| 減価償却費 | 77,136 | 34,641 | 24,520 | 136,298 | (2,450) | 133,848 |
| 減損損失 | | 3,635 | | 3,635 | | 3,635 |
| 資本的支出 | 435,708 | 16,543 | 64,624 | 516,876 | (1,711) | 515,165 |

(注) 1 事業区分は、役務の種類によって製薬会社向けの医薬品開発業務受託（CRO）事業と医療機関向けの治験実施施設支援（SMO）事業と非臨床事業に区分しております。

2 各区分の主な役務の名称

- (1) CRO事業.....データマネジメント業務、モニタリング業務、システム開発その他の業務
- (2) SMO事業.....CRC業務、臨床試験事務局等のサイトサポート業務
- (3) 非臨床事業.....非臨床段階における各種安全性試験の仲介業務及び研究用資材、動物の提供業務

3 営業費用のうち消去又は全社の項目に含めた配賦不能営業費用はありません。

4 長期前払費用の償却費及び長期前払費用の増加額は、減価償却費及び資本的支出に含めておりません。

5 資産のうち、消去又は全社の項目に含めた全社資産はありません。

【所在地別セグメント情報】

前連結会計年度（平成16年10月1日から平成17年9月30日まで）及び当連結会計年度（平成17年10月1日から平成18年9月30日まで）

全セグメントの売上高の合計額および全セグメントの資産の金額の合計額に占める本邦の割合がいずれも90%を超えているため、所在地別セグメント情報の記載を省略しております。

【海外売上高】

前連結会計年度（平成16年10月1日から平成17年9月30日まで）及び当連結会計年度（平成17年10月1日から平成18年9月30日まで）

海外売上高は連結売上高の10%未満のため、海外売上高の記載を省略しております。

【関連当事者との取引】

前連結会計年度（自 平成16年10月1日 至 平成17年9月30日）

役員及び個人主要株主等

| 属性 | 氏名 | 住所 | 資本金 又は 出資金 (千円) | 事業の 内容又 は職業 | 議決権等の 所有(被所 有)割合(%) | 関係内容 | | 取引の内容 | 取引金額 (千円) | 科目 | 期末残高 (千円) |
|----|-------|----|--------------------------|----------------------------------|---------------------------|------------|------------|--|--------------|-------------------|--------------|
| | | | | | | 役員の 兼任等 | 事業上 の関係 | | | | |
| 役員 | 下坂 皓洋 | | | 当社 取締役 バイオワン㈱ 代表取締役 | なし | | | バイオワン㈱に 対する医療器具 の申請に関する コンサルティング 売上 2 | 10,000 | 受取手 形及び 売掛金 | 17,482 |

取引条件及び取引条件の決定方針等

- (注) 1 上記金額のうち取引金額には消費税等を含まず、期末残高には消費税等を含めております。
2 一般顧客の取引条件と同様に決定しております。

当連結会計年度（自 平成17年10月1日 至 平成18年9月30日）

役員及び個人主要株主等

| 属性 | 氏名 | 住所 | 資本金 又は 出資金 (千円) | 事業の 内容又 は職業 | 議決権等の 所有(被所 有)割合(%) | 関係内容 | | 取引の内容 | 取引金額 (千円) | 科目 | 期末残高 (千円) |
|----|-------|----|--------------------------|----------------------------------|---------------------------|------------|------------|--|--------------|----|--------------|
| | | | | | | 役員の 兼任等 | 事業上 の関係 | | | | |
| 役員 | 下坂 皓洋 | | | 当社 取締役 バイオワン㈱ 代表取締役 | なし | | | バイオワン㈱に 対する医療器具 の申請に関する コンサルティング 売上 2 | 1,800 | | |

取引条件及び取引条件の決定方針等

- (注) 1 上記金額のうち取引金額には消費税等を含まず、期末残高には消費税等を含めております。
2 一般顧客の取引条件と同様に決定しております。

(1株当たり情報)

| 項目 | 前連結会計年度 (自 平成16年10月1日 至 平成17年9月30日) | 当連結会計年度 (自 平成17年10月1日 至 平成18年9月30日) |
|-------------------|---|---|
| 1株当たり純資産額 | 69,772円18銭 | 86,012円95銭 |
| 1株当たり当期純利益 | 13,070円99銭 | 12,300円91銭 |
| 潜在株式調整後1株当たり当期純利益 | 希薄化効果を有している潜在株式が存在しないため記載していません。 | 12,299円67銭 |

(注) 1. 1株当たり当期純利益金額及び潜在株式調整後1株当たり当期純利益金額の算定上の基礎は、以下のとおりであります。

| | 前連結会計年度 (自 平成16年10月1日 至 平成17年9月30日) | 当連結会計年度 (自 平成17年10月1日 至 平成18年9月30日) |
|---|---|---|
| 1株当たり当期純利益金額 | | |
| 当期純利益(千円) | 1,126,771 | 1,079,085 |
| 普通株主に帰属しない金額(千円) | - | - |
| 普通株式に係る当期純利益(千円) | 1,126,771 | 1,079,085 |
| 期中平均株式数(株) | 86,204 | 87,724 |
| 潜在株式調整後1株当たり 当期純利益額 | | |
| 当期純利益調整額(千円) | - | 109 |
| (うち、連結子会社の潜在株式による 調整額) | - | 109 |
| 普通株式増加数(株) | - | - |
| 希薄化効果を有しないため、潜在株式調整 後1株当たり当期純利益の算定に含めな かった潜在株式の概要 | 商法第280条ノ20及び280条ノ21の 規定に基づく新株予約権 (新株予約権の数 1,000個) なお、上記新株予約権の詳細は 「第4提出会社の状況(2)新株予 約権等の状況」に記載のとおりで あります。 | 旧商法第280条ノ20及び280条ノ21 の規定に基づく新株予約権 提出会社(新株予約権の数 955 個) 上記新株予約権の詳細は「第4提 出会社の状況(2)新株予約権等の 状況」に記載のとおりでありま す。 連結子会社(新株予約権の数32 個) 上記新株予約権の詳細は(ストッ ク・オプション等関係)に記載の とおりであります。 |

2. 1株当たり純資産額の算定上の基礎は、以下のとおりであります。

| | 前連結会計年度 (自 平成16年10月1日 至 平成17年9月30日) | 当連結会計年度 (自 平成17年10月1日 至 平成18年9月30日) |
|-------------------------------------|---|---|
| 純資産の部の合計額(千円) | - | 8,570,131 |
| 純資産の部の合計額から控除する金額 (千円) | - | 880,745 |
| (うち少数株主持分) | - | (880,745) |
| 普通株式に係る当期末の純資産額 (千円) | - | 7,689,386 |
| 1株当たり純資産額の算定に用いられた 当期末の普通株式の数(株) | - | 89,398 |

(重要な後発事象)

| 前連結会計年度 (自 平成16年10月1日 至 平成17年9月30日) | 当連結会計年度 (自 平成17年10月1日 至 平成18年9月30日) |
|---|---|
| <p>当社は、平成17年10月5日に長期資金の借入を行っており、その概要は以下のとおりであります。</p> <p>(1)借入先 株式会社三菱東京UFJ銀行</p> <p>(2)借入金額 1,000百万円</p> <p>(3)借入金利 1.96%の固定金利</p> <p>(4)返済期日 平成22年9月30日</p> <p>(5)担保 無担保</p> <p>(6)資金の用途 事業の拡大を目的とした投融資資金</p> | |

【連結附属明細表】

【社債明細表】

新株予約権付社債に関する記載は次のとおりであります。

| 銘柄 | 第1回無担保転換社債型 新株予約権付社債 |
|-------------------------------|-------------------------|
| 発行すべき株式 | 普通株式 |
| 新株予約権の発行価額（円） | 無償 |
| 株式の発行価格（円） | 323,464 |
| 発行価額の総額（千円） | 2,000,000 |
| 新株予約権の行使により発行した株式の発行価額の総額（千円） | 1,100,000 |
| 新株予約権の付与割合（％） | 100 |
| 新株予約権の行使期間 | （注） |

（注） 当社は平成18年1月19日に第1回無担保転換社債型新株予約権付社債（発行総額 20 億円、利息は付しておりません。償還期限 平成20年2月6日）の発行を取締役会において決議し平成18年2月6日に発行していましたが、当連結会計年度に額面総額 11 億円を行使、平成18年7月5日に額面総額 9 億円を全額償還しており当期末残高はありません。

【借入金等明細表】

| 区分 | 前期末残高 （千円） | 当期末残高 （千円） | 平均利率 （％） | 返済期限 |
|------------------------|---------------|---------------|-------------|-------------|
| 短期借入金 | - | - | - | - |
| 1年以内に返済予定の長期借入金 | 86,824 | 213,200 | 1.9 | - |
| 長期借入金（1年以内に返済予定のものを除く） | - | 670,000 | 1.9 | 平成20年～平成22年 |
| その他の有利子負債 | 49,504 | 5,825 | 0.3 | 平成22年 |
| 合計 | 136,328 | 889,025 | - | - |

（注）1 「平均利率」については、借入金の期末残高に対する加重平均利率を記載しております。

2 長期借入金及びその他の有利子負債（1年以内に返済予定のものを除く）の連結決算日5年内における返済予定額は次のとおりであります。

| | 1年超2年以内 （千円） | 2～3年 （千円） | 3～4年 （千円） |
|-----------|-----------------|--------------|--------------|
| 長期借入金 | 214,300 | 255,700 | 200,000 |
| その他の有利子負債 | 1,553 | 1,553 | 1,165 |

(2) 【その他】

該当事項はありません。

2【財務諸表等】

(1)【財務諸表】

【貸借対照表】

| 区分 | 注記 番号 | 前事業年度 (平成17年9月30日) | | 当事業年度 (平成18年9月30日) | |
|------------|----------|-----------------------|------------|-----------------------|------------|
| | | 金額(千円) | 構成比 (%) | 金額(千円) | 構成比 (%) |
| (資産の部) | | | | | |
| 流動資産 | | | | | |
| 1 現金及び預金 | | 708,352 | | 2,419,548 | |
| 2 受取手形 | 7 | 14,203 | | 13,178 | |
| 3 売掛金 | | 2,517,093 | | 2,478,285 | |
| 4 仕掛品 | | 26,138 | | 67,084 | |
| 5 前渡金 | | 5,127 | | 18,000 | |
| 6 前払費用 | | 64,338 | | 88,705 | |
| 7 繰延税金資産 | | 159,650 | | 163,870 | |
| 8 立替金 | | 77,776 | | 114,673 | |
| 9 短期貸付金 | 1 | - | | 155,000 | |
| 10 その他 | | 57,795 | | 12,437 | |
| 流動資産合計 | | 3,630,477 | 51.2 | 5,530,783 | 59.1 |
| 固定資産 | | | | | |
| 1 有形固定資産 | | | | | |
| (1) 建物 | | | | | |
| | | 114,778 | | 132,212 | |
| 減価償却累計額 | | 50,549 | 64,228 | 57,779 | 74,433 |
| (2) 器具及び備品 | | | | | |
| | | 54,669 | | 61,641 | |
| 減価償却累計額 | | 30,058 | 24,610 | 30,157 | 31,483 |
| 有形固定資産合計 | | | 88,838 | | 105,917 |
| 2 無形固定資産 | | | | | |
| (1) 営業権 | | | | | |
| | | | - | | 270,666 |
| (2) ソフトウェア | | | | | |
| | | | 49,848 | | 49,509 |
| (3) その他 | | | | | |
| | | | 5,682 | | 5,682 |
| 無形固定資産合計 | | | 55,531 | | 325,858 |
| | | | 0.8 | | 3.5 |

| 区分 | 注記 番号 | 前事業年度 (平成17年9月30日) | | 当事業年度 (平成18年9月30日) | |
|----------------------|----------|-----------------------|------------|-----------------------|------------|
| | | 金額(千円) | 構成比 (%) | 金額(千円) | 構成比 (%) |
| 3 投資その他の資産 | | | | | |
| (1) 投資有価証券 | | 1,352,359 | | 1,261,770 | |
| (2) 関係会社株式 | | 581,953 | | 709,253 | |
| (3) 関係会社出資金 | | 31,862 | | 52,945 | |
| (4) 従業員に対する長期 貸付金 | | 770 | | 780 | |
| (5) 関係会社長期貸付金 | | 282,000 | | 60,000 | |
| (6) 長期前払費用 | | 175 | | - | |
| (7) 繰延税金資産 | | - | | 150,196 | |
| (8) 長期性預金 | 6 | 500,000 | | 500,000 | |
| (9) 敷金・保証金 | | 494,881 | | 521,501 | |
| (10) 保険積立金 | | 118,317 | | 146,965 | |
| (11) 貸倒引当金 | | 49,000 | | - | |
| 投資その他の資産合計 | | 3,313,318 | 46.7 | 3,403,412 | 36.3 |
| 固定資産合計 | | 3,457,688 | 48.8 | 3,835,188 | 40.9 |
| 資産合計 | | 7,088,166 | 100.0 | 9,365,972 | 100.0 |

| 区分 | 注記 番号 | 前事業年度 (平成17年9月30日) | | 当事業年度 (平成18年9月30日) | | |
|--------|----------|-----------------------|------------|-----------------------|------------|------|
| | | 金額(千円) | 構成比 (%) | 金額(千円) | 構成比 (%) | |
| (負債の部) | | | | | | |
| 流動負債 | | | | | | |
| 1 | 1 | 買掛金 | 132,595 | | 213,422 | |
| 2 | | 一年以内返済予定長期 借入金 | - | | 200,000 | |
| 3 | | 未払金 | 81,889 | | 148,481 | |
| 4 | | 未払費用 | 195,258 | | 212,788 | |
| 5 | | 未払法人税等 | 508,404 | | 299,407 | |
| 6 | | 未払消費税等 | 72,330 | | 81,446 | |
| 7 | | 前受金 | 81,341 | | 64,499 | |
| 8 | | 預り金 | 18,417 | | 51,246 | |
| 9 | | 賞与引当金 | 244,812 | | 283,707 | |
| | | 流動負債合計 | 1,335,049 | 18.8 | 1,554,999 | 16.6 |
| 固定負債 | | | | | | |
| 1 | | 長期借入金 | - | | 600,000 | |
| 2 | | 繰延税金負債 | 132,160 | | - | |
| 3 | | 退職給付引当金 | 190,788 | | 212,083 | |
| 4 | | 役員退職慰労引当金 | 102,358 | | 102,937 | |
| 5 | | その他 | 7,379 | | 5,825 | |
| | | 固定負債合計 | 432,686 | 6.1 | 920,846 | 9.8 |
| | | 負債合計 | 1,767,736 | 24.9 | 2,475,846 | 26.4 |

| 区分 | 注記 番号 | 前事業年度 (平成17年9月30日) | | 当事業年度 (平成18年9月30日) | |
|------------------|----------|-----------------------|------------|-----------------------|------------|
| | | 金額(千円) | 構成比 (%) | 金額(千円) | 構成比 (%) |
| (資本の部) | | | | | |
| 資本金 | 2 | | 1,325,250 | 18.7 | - |
| 資本剰余金 | | | | | |
| 1 資本準備金 | | 1,275,300 | | | - |
| 資本剰余金合計 | | | 1,275,300 | 18.0 | - |
| 利益剰余金 | | | | | |
| 1 利益準備金 | | 10,235 | | | - |
| 2 任意積立金 | | | | | |
| (1) 別途積立金 | | 1,817,000 | | | - |
| 3 当期末処分利益 | | 847,502 | | | - |
| 利益剰余金合計 | | | 2,674,737 | 37.7 | - |
| その他有価証券評価差額 金 | | | 366,394 | 5.2 | - |
| 自己株式 | 3 | | 321,251 | 4.5 | - |
| 資本合計 | | | 5,320,430 | 75.1 | - |
| 負債・資本合計 | | | 7,088,166 | 100.0 | - |

| 区分 | 注記 番号 | 前事業年度 (平成17年9月30日) | | 当事業年度 (平成18年9月30日) | | |
|----------|----------|-----------------------|------------|-----------------------|------------|-------|
| | | 金額(千円) | 構成比 (%) | 金額(千円) | 構成比 (%) | |
| (純資産の部) | | | | | | |
| 株主資本 | | | | | | |
| 1 | | 資本金 | - | - | 1,875,251 | 20.0 |
| 2 | | 資本剰余金 | | | | |
| | | (1)資本準備金 | - | | 1,825,298 | |
| | | 資本剰余金合計 | - | - | 1,825,298 | 19.5 |
| 3 | | 利益剰余金 | | | | |
| | | (1)利益準備金 | - | | 10,235 | |
| | | (2)その他利益剰余金 | | | | |
| | | 別途積立金 | - | | 2,317,000 | |
| | | 繰越利益剰余金 | - | | 1,094,831 | |
| | | 利益剰余金合計 | - | - | 3,422,066 | 36.5 |
| 4 | | 自己株式 | - | - | 322,080 | 3.4 |
| | | 株主資本合計 | - | - | 6,800,535 | 72.6 |
| 評価・換算差額等 | | | | | | |
| 1 | | その他有価証券評価差額金 | - | - | 89,590 | 1.0 |
| | | 評価・換算差額等合計 | - | - | 89,590 | 1.0 |
| | | 純資産合計 | - | - | 6,890,126 | 73.6 |
| | | 負債純資産合計 | - | - | 9,365,972 | 100.0 |

【損益計算書】

| 区分 | 注記 番号 | 前事業年度 (自 平成16年10月1日 至 平成17年9月30日) | | | 当事業年度 (自 平成17年10月1日 至 平成18年9月30日) | | |
|----------------|----------|---|-----------|------------|---|-----------|------------|
| | | 金額(千円) | | 百分比 (%) | 金額(千円) | | 百分比 (%) |
| 売上高 | | | 7,896,958 | 100.0 | | 9,479,002 | 100.0 |
| 売上原価 | | | 5,666,634 | 71.8 | | 6,646,588 | 70.1 |
| 売上総利益 | | | 2,230,324 | 28.2 | | 2,832,414 | 29.9 |
| 販売費及び一般管理費 | | | | | | | |
| 1 役員報酬 | | 117,550 | | | 78,000 | | |
| 2 給与・賞与 | | 324,996 | | | 381,985 | | |
| 3 賞与引当金繰入額 | | 24,208 | | | 30,014 | | |
| 4 役員退職慰労引当金繰入額 | | - | | | 579 | | |
| 5 福利厚生費 | | 59,829 | | | 68,184 | | |
| 6 支払手数料 | | 152,877 | | | 161,273 | | |
| 7 賃借料 | | 91,373 | | | 91,976 | | |
| 8 減価償却費 | | 18,931 | | | 22,364 | | |
| 9 営業権償却額 | | - | | | 19,333 | | |
| 10 その他 | 3 | 297,562 | 1,087,328 | 13.7 | 391,678 | 1,245,390 | 13.2 |
| 営業利益 | | | 1,142,995 | 14.5 | | 1,587,023 | 16.7 |
| 営業外収益 | | | | | | | |
| 1 受取利息 | | 22,939 | | | 25,480 | | |
| 2 受取配当金 | 1 | 23,550 | | | 37,300 | | |
| 3 保険解約益 | | 11,093 | | | 10,919 | | |
| 4 受取手数料 | 1 | 28,129 | | | 32,009 | | |
| 5 その他 | | 241 | 85,954 | 1.1 | 3,104 | 108,813 | 1.2 |
| 営業外費用 | | | | | | | |
| 1 支払利息 | | 842 | | | 17,908 | | |
| 2 株式交付費 | | - | | | 4,018 | | |
| 3 社債発行費 | | - | | | 2,256 | | |
| 4 自己株式取得手数料 | | 2,159 | | | - | | |
| 5 障害者雇用協会納付金 | | 4,200 | | | 3,050 | | |
| 6 為替差損 | | - | | | 3,879 | | |
| 7 その他 | | 0 | 7,202 | 0.1 | 9 | 31,121 | 0.3 |
| 経常利益 | | | 1,221,747 | 15.5 | | 1,664,716 | 17.6 |

| 区分 | 注記 番号 | 前事業年度 (自 平成16年10月1日 至 平成17年9月30日) | | | 当事業年度 (自 平成17年10月1日 至 平成18年9月30日) | | |
|----------------|----------|---|-----------|------------|---|-----------|------------|
| | | 金額(千円) | | 百分比 (%) | 金額(千円) | | 百分比 (%) |
| 特別利益 | | | | | | | |
| 1 投資有価証券売却益 | | 613,222 | 613,222 | 7.7 | - | - | - |
| 特別損失 | | | | | | | |
| 1 固定資産除却損 | 2 | 1,786 | | | 7,115 | | |
| 2 投資有価証券評価損 | | - | | | 87,593 | | |
| 3 関係会社株式評価損 | | 180,425 | | | - | | |
| 4 関係会社貸倒引当金繰入額 | | 49,000 | | | - | | |
| 5 関係会社債権放棄損 | | 56,500 | 287,711 | 3.6 | - | 94,709 | 1.0 |
| 税引前当期純利益 | | | 1,547,258 | 19.6 | | 1,570,007 | 16.6 |
| 法人税、住民税及び事業税 | | 764,872 | | | 686,553 | | |
| 法人税等調整額 | | 30,783 | 734,089 | 9.3 | 96,595 | 589,958 | 6.3 |
| 当期純利益 | | | 813,169 | 10.3 | | 980,049 | 10.3 |
| 前期繰越利益 | | | 120,332 | | | - | |
| 中間配当額 | | | 86,000 | | | - | |
| 当期末処分利益 | | | 847,502 | | | - | |

売上原価明細書

| 区分 | 注記 番号 | 前事業年度 (自 平成16年10月1日 至 平成17年9月30日) | | 当事業年度 (自 平成17年10月1日 至 平成18年9月30日) | |
|-----------|----------|---|------------|---|------------|
| | | 金額(千円) | 構成比 (%) | 金額(千円) | 構成比 (%) |
| 労務費 | 2 | 3,572,366 | 62.9 | 4,151,500 | 62.1 |
| 経費 | 3 | 2,103,827 | 37.1 | 2,536,033 | 37.9 |
| 当期総製造費用 | | 5,676,193 | 100.0 | 6,687,533 | 100.0 |
| 期首仕掛品たな卸高 | | 29,178 | | 26,138 | |
| 合計 | | 5,705,372 | | 6,713,672 | |
| 他勘定振替高 | 4 | 12,600 | | - | |
| 期末仕掛品たな卸高 | | 26,138 | | 67,084 | |
| 売上原価 | | 5,666,634 | | 6,646,588 | |

(脚注)

| 前事業年度 | 当事業年度 |
|---|---|
| 1 実際原価による個別原価計算を採用して おります。 | 1 同左 |
| 2 労務費の主な内訳は、次のとおり であります。 給与・賞与 2,732,670千円 賞与引当金繰入額 220,604千円 福利厚生費 373,547千円 | 2 労務費の主な内訳は、次のとおり であります。 給与・賞与 3,152,341千円 賞与引当金繰入額 253,693千円 福利厚生費 432,306千円 |
| 3 経費の主な内訳は、次のとおり であります。 外注費 1,043,194千円 賃借料 554,817千円 | 3 経費の主な内訳は、次のとおり であります。 外注費 1,348,168千円 賃借料 614,722千円 |
| 4 他勘定振替高の内訳は、次の とおりであります。 販売費及び一般管理費 12,600千円 | 4 |

【利益処分計算書及び株主資本等変動計算書】

利益処分計算書

| | | 前事業年度 株主総会承認年月日 (平成17年12月22日) | |
|-----------|----------|-------------------------------------|---------|
| 区分 | 注記 番号 | 金額(千円) | |
| 当期末処分利益 | | | 847,502 |
| 利益処分額 | | | |
| 1 配当金 | | 146,200 | |
| 2 任意積立金 | | | |
| (1) 別途積立金 | | 500,000 | 646,200 |
| 次期繰越利益 | | | 201,302 |

株主資本等変動計算書

当事業年度(自平成17年10月1日至平成18年9月30日)

| | 株主資本 | | | | | | | | |
|---------------------------------|-----------|-----------|-------------|-----------|-------------|-------------|-----------|------------|-----------|
| | 資本金 | 資本剰余金 | | 利益 準備金 | 利益剰余金 | | 自己株式 | 株主資本 合計 | |
| | | 資本準備金 | 資本剰余金 合計 | | その他利益剰余金 | 利益剰余金 合計 | | | |
| | | | | 別途積立金 | 繰越利益 剰余金 | | | | |
| 平成17年9月30日 残高 (千円) | 1,325,250 | 1,275,300 | 1,275,300 | 10,235 | 1,817,000 | 847,502 | 2,674,737 | 321,251 | 4,954,036 |
| 事業年度中の変動額 | | | | | | | | | |
| 新株の発行 | 550,001 | 549,998 | 549,998 | | | | | | 1,100,000 |
| 剰余金の配当 (注) 1 | | | | | | 232,508 | 232,508 | | 232,508 |
| 別途積立金の積立 (注) 2 | | | | | 500,000 | 500,000 | - | | - |
| 当期純利益 | | | | | | 980,049 | 980,049 | | 980,049 |
| 自己株式の取得 | | | | | | | | 1,041 | 1,041 |
| 自己株式の消却 | | | | | | 212 | 212 | 212 | - |
| 株主資本以外の項目の 事業年度中の変動額 (純額) | | | | | | | | | |
| 事業年度中の変動額合計 (千円) | 550,001 | 549,998 | 549,998 | - | 500,000 | 247,328 | 747,328 | 829 | 1,846,499 |
| 平成18年9月30日 残高 (千円) | 1,875,251 | 1,825,298 | 1,825,298 | 10,235 | 2,317,000 | 1,094,831 | 3,422,066 | 322,080 | 6,800,535 |

| | 評価・換算差額等 | | 純資産合計 |
|---------------------------------|----------------------|--------------------|-----------|
| | その他 有価証券 評価差額金 | 評価・換算 差額等 合計 | |
| 平成17年9月30日残高 (千円) | 366,394 | 366,394 | 5,320,430 |
| 事業年度中の変動額 | | | |
| 新株の発行 | | | 1,100,000 |
| 剰余金の配当(注)1 | | | 232,508 |
| 別途積立金の積立 (注)2 | | | - |
| 当期純利益 | | | 980,049 |
| 自己株式の取得 | | | 1,041 |
| 自己株式の消却 | | | - |
| 株主資本以外の項目の 事業年度中の変動額 (純額) | 276,803 | 276,803 | 276,803 |
| 事業年度中の変動額合計 (千円) | 276,803 | 276,803 | 1,569,695 |
| 平成18年9月30日残高 (千円) | 89,590 | 89,590 | 6,890,126 |

(注) 1. 剰余金の配当は、平成17年12月22日開催の定時株主総会及び平成18年5月12日開催の取締役会決議によるものであります。

2. 別途積立金の積立は、平成17年12月22日開催の定時株主総会決議によるものであります。

[次へ](#)

重要な会計方針

| 項目 | 前事業年度 (自 平成16年10月1日 至 平成17年9月30日) | 当事業年度 (自 平成17年10月1日 至 平成18年9月30日) |
|--------------------|---|---|
| 1 有価証券の評価基準及び評価方法 | 子会社株式 移動平均法による原価法 その他有価証券 時価のあるもの 期末日の市場価格等に基づく時価法 (評価差額は全部資本直入法により処理し、売却原価は移動平均法により算定) 時価のないもの 移動平均法による原価法 | 子会社株式 同左 その他有価証券 時価のあるもの 期末日の市場価格等に基づく時価法 (評価差額は全部純資産直入法により処理し、売却原価は移動平均法により算定) 時価のないもの 同左 |
| 2 たな卸資産の評価基準及び評価方法 | 仕掛品 個別法による原価法 | 仕掛品 同左 |
| 3 固定資産の減価償却の方法 | 有形固定資産 定率法によっております。なお、主な耐用年数は、建物15年、器具及び備品4年～6年であります。 無形固定資産 自社利用ソフトウェアについては、利用可能期間(5年)に基づく定額法 | 有形固定資産 同左 無形固定資産 営業権については、5年間の均等償却を行っております。 自社利用ソフトウェアについて、利用可能期間(5年)に基づく定額法によっております。 |
| 4 繰延資産の処理方法 | | (1) 社債発行費 支出時に全額費用として処理しております。 (2) 株式交付費 支出時に全額費用として処理しております。 |
| 5 引当金の計上基準 | 貸倒引当金 債権の貸倒れによる損失に備えるため、一般債権については貸倒実績率により、貸倒懸念債権等特定の債権については個別に回収可能性を勘案した必要額を計上することとしております。 賞与引当金 従業員の賞与の支給に備えるため、翌期支給見込額のうち当期負担相当額を計上しております。 | 貸倒引当金 同左 賞与引当金 同左 |

| 項目 | 前事業年度 (自 平成16年10月1日 至 平成17年9月30日) | 当事業年度 (自 平成17年10月1日 至 平成18年9月30日) |
|----------------------|--|--|
| | <p>退職給付引当金 従業員の退職給付に備えるため、当期末における退職給付債務及び年金資産の見込額に基づき計上しております。数理計算上の差異は、各期の発生時における従業員の平均残存勤務期間内の一定の年数(5年)による定額法により按分した額をそれぞれ発生の翌期から費用処理しております。</p> <p>役員退職慰労引当金 役員の退職慰労金の支給に備えるため、内規に基づく期末要支給見込額を計上しております。</p> | <p>退職給付引当金 同左</p> <p>役員退職慰労引当金 同左</p> |
| 6 リース取引の処理方法 | リース物件の所有権が借主に移転すると認められるもの以外のファイナンス・リース取引については、通常の賃貸借取引に係る方法に準じた会計処理によっております。 | 同左 |
| 7 ヘッジ会計の方法 | | <p>(1)ヘッジ会計の方法 金利スワップについて特例処理の要件を満たしているため特例処理を採用しております。</p> <p>(2)ヘッジ手段とヘッジ対象 ヘッジ手段...金利スワップ ヘッジ対象...借入金</p> <p>(3)ヘッジ方針 金利変動リスクの低減のため対象債務の範囲内でヘッジを行っております。</p> <p>(4)ヘッジの有効性評価の方法 特例処理の要件を満たしているため、有効性の評価を省略しております。</p> |
| 8 その他財務諸表作成のための重要な事項 | 消費税等の会計処理 税抜方式によっております。 | 消費税等の会計処理 同左 |

会計処理方法の変更

| <p>前事業年度 (自 平成16年10月1日 至 平成17年9月30日)</p> | <p>当事業年度 (自 平成17年10月1日 至 平成18年9月30日)</p> |
|--|--|
| | <p>(固定資産の減損に係る会計基準) 当事業年度より、「固定資産の減損に係る会計基準」(「固定資産の減損に係る会計基準の設定に関する意見書」(企業会計審議会 平成14年8月9日))及び「固定資産の減損に係る会計基準の適用指針」(企業会計基準適用指針第6号 平成15年10月31日)を適用しております。これによる損益に与える影響はありません。</p> <p>(貸借対照表の純資産の部の表示に関する会計基準) 当事業年度より、「貸借対照表の純資産の部の表示に関する会計基準」(企業会計基準第5号 平成17年12月9日)及び「貸借対照表の純資産の部の表示に関する会計基準等の適用指針」(企業会計基準適用指針第8号 平成17年12月9日)を適用しております。 従来の資本の部の合計に相当する金額は、6,890,126千円であります。 なお、財務諸表等規則の改正により、当事業年度における貸借対照表の純資産の部については、改正後の財務諸表等規則により作成しております。</p> |

表示方法の変更

| <p>前事業年度 (自 平成16年10月1日 至 平成17年9月30日)</p> | <p>当事業年度 (自 平成17年10月1日 至 平成18年9月30日)</p> |
|--|--|
| <p>(貸借対照表)</p> | <p>(貸借対照表) 前事業年度まで流動資産「その他」に含めて表示していた「短期貸付金」(前事業年度50,000千円)は、当事業年度末において資産の総額の100分の1を超えたため区分掲記いたしました。</p> |
| <p>(損益計算書)</p> | <p>(損益計算書) 「自己株式取得手数料」は、前事業年度まで、営業外費用に区分掲記しておりましたが、当事業年度において営業外費用の総額の100分の10を超えないため「その他」に含めて表示しております。 なお、当事業年度末の「自己株式取得手数料」の金額は8千円であります。</p> |

[次へ](#)

注記事項

(貸借対照表関係)

| 前事業年度 (平成17年9月30日) | 当事業年度 (平成18年9月30日) |
|---|--|
| <p>1 関係会社項目 関係会社に対する負債には区分掲記されたもののほか次のものがあります。</p> <p>流動負債 買掛金 72,638千円</p> | <p>1 関係会社項目 関係会社に対する資産・負債には区分掲記されたもののほか次のものがあります。</p> <p>流動資産 短期貸付金 100,000千円 流動負債 買掛金 164,659千円</p> |
| <p>2 会社が発行する株式の総数 普通株式 324,000株 発行済株式の総数 普通株式 87,000株</p> | <p>2</p> |
| <p>3 自己株式 当社が保有する自己株式の数は普通株式1,000株であります。</p> | <p>3</p> |
| <p>4 下記関係会社に対し以下のとおり債務保証を行っております。</p> <p>イーピーメディカル㈱ リース債務 1,752千円 エルエスジー㈱ 金融機関からの借入金 11,800千円</p> | <p>4 下記関係会社に対し以下のとおり債務保証を行っております。</p> <p>イーピーメディカル㈱ リース債務 253千円 上記の他に、イーピーメディカル㈱の本社建物の賃料・共益費等一切の債務について賃貸人に対して連帯保証をしております。</p> |
| <p>5 配当制限 商法施行規則第124条第3号に規定する資産に時価を付したることにより増加した純資産額は366,394千円であります。</p> | <p>5</p> |
| <p>6 投資その他の資産の長期性預金500,000千円(当初預入期間20年、最終満期日2023年12月29日)は、継続選択権を銀行のみが留保しており当社から解約を行う場合、中途解約精算金を支払う必要があります。この中途解約精算金の支払により預金元本を毀損する可能性があります。</p> | <p>6 同左</p> |
| <p>7</p> | <p>7 当事業年度末日満期手形の処理 当事業年度末日満期手形の会計処理については、手形交換日をもって決済処理しております。なお、当事業年度末日は、金融機関の休日であったため当事業年度末日手形が以下の科目に含まれております。</p> <p>受取手形 4,410千円</p> |

(損益計算書関係)

| 前事業年度 (自 平成16年10月1日 至 平成17年9月30日) | 当事業年度 (自 平成17年10月1日 至 平成18年9月30日) | | | | | | | | | | | | | | | | | | | | |
|--|---|----------|-------|----------|--------|---------|--------|-------|----|---------|--|-------|----------|-------|----------|----|---------|--------|---------|----|---------|
| <p>1 関係会社との取引に係るものが次のとおり含まれております。</p> <table style="width: 100%; border-collapse: collapse;"> <tr> <td style="width: 80%;">受取配当金</td> <td style="text-align: right;">23,550千円</td> </tr> <tr> <td>受取手数料</td> <td style="text-align: right;">24,897千円</td> </tr> </table> <p>2 固定資産除却損の内訳は次の通りであります。</p> <table style="width: 100%; border-collapse: collapse;"> <tr> <td style="width: 80%;">器具及び備品</td> <td style="text-align: right;">1,500千円</td> </tr> <tr> <td>ソフトウェア</td> <td style="text-align: right;">286千円</td> </tr> <tr> <td style="border-top: 1px solid black;">合計</td> <td style="text-align: right; border-top: 1px solid black;">1,786千円</td> </tr> </table> <p>3</p> | 受取配当金 | 23,550千円 | 受取手数料 | 24,897千円 | 器具及び備品 | 1,500千円 | ソフトウェア | 286千円 | 合計 | 1,786千円 | <p>1 関係会社との取引に係るものが次のとおり含まれております。</p> <table style="width: 100%; border-collapse: collapse;"> <tr> <td style="width: 80%;">受取配当金</td> <td style="text-align: right;">36,100千円</td> </tr> <tr> <td>受取手数料</td> <td style="text-align: right;">28,737千円</td> </tr> </table> <p>2 固定資産除却損の内訳は次の通りであります。</p> <table style="width: 100%; border-collapse: collapse;"> <tr> <td style="width: 80%;">建物</td> <td style="text-align: right;">3,393千円</td> </tr> <tr> <td>器具及び備品</td> <td style="text-align: right;">3,722千円</td> </tr> <tr> <td style="border-top: 1px solid black;">合計</td> <td style="text-align: right; border-top: 1px solid black;">7,115千円</td> </tr> </table> <p>3 研究開発費の総額 研究開発費の総額は19,047千円であり、一般管理費に含まれております。</p> | 受取配当金 | 36,100千円 | 受取手数料 | 28,737千円 | 建物 | 3,393千円 | 器具及び備品 | 3,722千円 | 合計 | 7,115千円 |
| 受取配当金 | 23,550千円 | | | | | | | | | | | | | | | | | | | | |
| 受取手数料 | 24,897千円 | | | | | | | | | | | | | | | | | | | | |
| 器具及び備品 | 1,500千円 | | | | | | | | | | | | | | | | | | | | |
| ソフトウェア | 286千円 | | | | | | | | | | | | | | | | | | | | |
| 合計 | 1,786千円 | | | | | | | | | | | | | | | | | | | | |
| 受取配当金 | 36,100千円 | | | | | | | | | | | | | | | | | | | | |
| 受取手数料 | 28,737千円 | | | | | | | | | | | | | | | | | | | | |
| 建物 | 3,393千円 | | | | | | | | | | | | | | | | | | | | |
| 器具及び備品 | 3,722千円 | | | | | | | | | | | | | | | | | | | | |
| 合計 | 7,115千円 | | | | | | | | | | | | | | | | | | | | |

(株主資本等変動計算書関係)

当事業年度 (自 平成17年10月1日 至 平成18年9月30日)

自己株式の種類及び株式数に関する事項

| 株式の種類 | 前事業年度末 株式数 (株) | 当事業年度 増加株式数 (株) | 当事業年度 減少株式数 (株) | 当事業年度末 株式数 (株) |
|----------|---------------------|----------------------|----------------------|---------------------|
| 自己株式 | | | | |
| 普通株式 (注) | 1,000 | 2.66 | 0.66 | 1,002 |
| 合計 | 1,000 | 2.66 | 0.66 | 1,002 |

(注) 自己株式の増加2.66株は端株の買取によるものであり、減少0.66株は自己株式の消却によるものであります。

[次へ](#)

(リース取引関係)

| 前事業年度 (自 平成16年10月1日 至 平成17年9月30日) | | | | 当事業年度 (自 平成17年10月1日 至 平成18年9月30日) | | | | |
|--|-----------------|--------------------|-----------------|--|-----------------|--------------------|--------------------|-----------------|
| 1 リース物件の所有権が借主に移転すると認められるもの以外のファイナンス・リース取引 | | | | 1 リース物件の所有権が借主に移転すると認められるもの以外のファイナンス・リース取引 | | | | |
| (1) リース物件の取得価額相当額、減価償却累計額相当額及び期末残高相当額 | | | | (1) リース物件の取得価額相当額、減価償却累計額相当額、減損損失累計額相当額及び期末残高相当額 | | | | |
| 項目 | 取得価額相当額 (千円) | 減価償却累計額相当額 (千円) | 期末残高相当額 (千円) | 項目 | 取得価額相当額 (千円) | 減価償却累計額相当額 (千円) | 減損損失累計額相当額 (千円) | 期末残高相当額 (千円) |
| 器具及び備品 | 19,327 | 8,413 | 10,914 | 器具及び備品 | 19,327 | 12,058 | - | 7,269 |
| ソフトウェア | 24,836 | 9,492 | 15,344 | ソフトウェア | 24,836 | 14,459 | - | 10,376 |
| 合計 | 44,163 | 17,905 | 26,258 | 合計 | 44,163 | 26,517 | - | 17,646 |
| (2) 未経過リース料期末残高相当額 | | | | (2) 未経過リース料期末残高相当額等 未経過リース料期末残高相当額 | | | | |
| 1年以内 | | | 8,636千円 | 1年以内 | | | | 8,075千円 |
| 1年超 | | | 18,165 | 1年超 | | | | 10,089 |
| 合計 | | | 26,801 | 合計 | | | | 18,165 |
| (3) 支払リース料、減価償却費相当額及び支払利息相当額 | | | | (3) 支払リース料、リース資産減損勘定の取崩額、減価償却費相当額、支払利息相当額及び減損損失 | | | | |
| 支払リース料 | | | 10,626千円 | 支払リース料 | | | | 9,174千円 |
| 減価償却費相当額 | | | 9,919千円 | リース資産減損勘定の取崩額 | | | | -千円 |
| 支払利息相当額 | | | 687千円 | 減価償却費相当額 | | | | 8,612千円 |
| | | | | 支払利息相当額 | | | | 538千円 |
| | | | | 減損損失 | | | | -千円 |
| (4) 減価償却費相当額の算定方法 | | | | (4) 減価償却費相当額の算定方法 | | | | |
| リース期間を耐用年数とし、残存価額を零とする定額法によっております。 | | | | 同左 | | | | |
| (5) 利息相当額の算定方法 | | | | (5) 利息相当額の算定方法 | | | | |
| リース料総額とリース物件の取得価額相当額との差額を利息相当額とし、各期への配分方法については利息法によっております。 | | | | 同左 | | | | |

[次へ](#)

(有価証券関係)

前事業年度(平成17年9月30日)

子会社株式で時価のあるものはありません。

当事業年度(平成18年9月30日)

子会社株式で時価のあるものはありません。

(税効果会計関係)

| 前事業年度 (自 平成16年10月1日 至 平成17年9月30日) | 当事業年度 (自 平成17年10月1日 至 平成18年9月30日) | | | | | | | | | | | | | | | | | | | | | | | | | | | | | | | | | | | | | | | | | | | | | | | | | | | | | | | | |
|--|---|----------|--------|--------|-----------|--------|--------------------|--------|----------------------|--------|-----------|--------|-------|--------|-------------------|-------|---|---------|--------|--------|----------|-----------|-------|--------------------|----------|----------------------|-----------|--------|---|-------|----------|-------------------|---------|-----------|--------|---------|--------|-----------|--------|-----------|--------|-----------|--------|-----|-------|----------|---------|--------|--------|----------|---------|--------------|----------|----------|--------|-----------|---------|
| <p>1 繰延税金資産及び繰延税金負債の発生の主な原因別の内訳</p> <p>(繰延税金資産)</p> <table style="width: 100%; border-collapse: collapse;"> <tr><td>未払事業税</td><td style="text-align: right;">41,919千円</td></tr> <tr><td>賞与引当金</td><td style="text-align: right;">99,638</td></tr> <tr><td>賞与未払社会保険料</td><td style="text-align: right;">10,569</td></tr> <tr><td>退職給付引当金</td><td style="text-align: right;">77,650</td></tr> <tr><td>役員退職慰労引当金</td><td style="text-align: right;">41,659</td></tr> <tr><td>関係会社株式評価損</td><td style="text-align: right;">73,432</td></tr> <tr><td>貸倒引当金</td><td style="text-align: right;">19,943</td></tr> <tr><td>その他</td><td style="text-align: right;">8,017</td></tr> <tr><td>繰延税金資産小計</td><td style="text-align: right; border-top: 1px solid black;">372,831</td></tr> <tr><td>評価性引当額</td><td style="text-align: right;">93,375</td></tr> <tr><td>繰延税金資産合計</td><td style="text-align: right; border-top: 1px solid black;">279,455</td></tr> </table> <p>(繰延税金負債)</p> <table style="width: 100%; border-collapse: collapse;"> <tr><td>評価差額金</td><td style="text-align: right;">251,965千円</td></tr> <tr><td>繰延税金負債合計</td><td style="text-align: right; border-top: 1px solid black;">251,965</td></tr> <tr><td>繰延税金資産の純額</td><td style="text-align: right; border-top: 1px solid black;">27,489</td></tr> </table> | 未払事業税 | 41,919千円 | 賞与引当金 | 99,638 | 賞与未払社会保険料 | 10,569 | 退職給付引当金 | 77,650 | 役員退職慰労引当金 | 41,659 | 関係会社株式評価損 | 73,432 | 貸倒引当金 | 19,943 | その他 | 8,017 | 繰延税金資産小計 | 372,831 | 評価性引当額 | 93,375 | 繰延税金資産合計 | 279,455 | 評価差額金 | 251,965千円 | 繰延税金負債合計 | 251,965 | 繰延税金資産の純額 | 27,489 | <p>1 繰延税金資産及び繰延税金負債の発生の主な原因別の内訳</p> <p>(繰延税金資産)</p> <table style="width: 100%; border-collapse: collapse;"> <tr><td>未払事業税</td><td style="text-align: right;">27,641千円</td></tr> <tr><td>賞与引当金</td><td style="text-align: right;">115,468</td></tr> <tr><td>賞与未払社会保険料</td><td style="text-align: right;">12,323</td></tr> <tr><td>退職給付引当金</td><td style="text-align: right;">86,317</td></tr> <tr><td>役員退職慰労引当金</td><td style="text-align: right;">41,895</td></tr> <tr><td>関係会社株式評価損</td><td style="text-align: right;">73,432</td></tr> <tr><td>投資有価証券評価損</td><td style="text-align: right;">35,650</td></tr> <tr><td>その他</td><td style="text-align: right;">8,435</td></tr> <tr><td>繰延税金資産小計</td><td style="text-align: right; border-top: 1px solid black;">401,167</td></tr> <tr><td>評価性引当額</td><td style="text-align: right;">25,610</td></tr> <tr><td>繰延税金資産合計</td><td style="text-align: right; border-top: 1px solid black;">375,556</td></tr> </table> <p>(繰延税金負債)</p> <table style="width: 100%; border-collapse: collapse;"> <tr><td>その他有価証券評価差額金</td><td style="text-align: right;">61,489千円</td></tr> <tr><td>繰延税金負債合計</td><td style="text-align: right; border-top: 1px solid black;">61,489</td></tr> <tr><td>繰延税金資産の純額</td><td style="text-align: right; border-top: 1px solid black;">314,066</td></tr> </table> | 未払事業税 | 27,641千円 | 賞与引当金 | 115,468 | 賞与未払社会保険料 | 12,323 | 退職給付引当金 | 86,317 | 役員退職慰労引当金 | 41,895 | 関係会社株式評価損 | 73,432 | 投資有価証券評価損 | 35,650 | その他 | 8,435 | 繰延税金資産小計 | 401,167 | 評価性引当額 | 25,610 | 繰延税金資産合計 | 375,556 | その他有価証券評価差額金 | 61,489千円 | 繰延税金負債合計 | 61,489 | 繰延税金資産の純額 | 314,066 |
| 未払事業税 | 41,919千円 | | | | | | | | | | | | | | | | | | | | | | | | | | | | | | | | | | | | | | | | | | | | | | | | | | | | | | | | |
| 賞与引当金 | 99,638 | | | | | | | | | | | | | | | | | | | | | | | | | | | | | | | | | | | | | | | | | | | | | | | | | | | | | | | | |
| 賞与未払社会保険料 | 10,569 | | | | | | | | | | | | | | | | | | | | | | | | | | | | | | | | | | | | | | | | | | | | | | | | | | | | | | | | |
| 退職給付引当金 | 77,650 | | | | | | | | | | | | | | | | | | | | | | | | | | | | | | | | | | | | | | | | | | | | | | | | | | | | | | | | |
| 役員退職慰労引当金 | 41,659 | | | | | | | | | | | | | | | | | | | | | | | | | | | | | | | | | | | | | | | | | | | | | | | | | | | | | | | | |
| 関係会社株式評価損 | 73,432 | | | | | | | | | | | | | | | | | | | | | | | | | | | | | | | | | | | | | | | | | | | | | | | | | | | | | | | | |
| 貸倒引当金 | 19,943 | | | | | | | | | | | | | | | | | | | | | | | | | | | | | | | | | | | | | | | | | | | | | | | | | | | | | | | | |
| その他 | 8,017 | | | | | | | | | | | | | | | | | | | | | | | | | | | | | | | | | | | | | | | | | | | | | | | | | | | | | | | | |
| 繰延税金資産小計 | 372,831 | | | | | | | | | | | | | | | | | | | | | | | | | | | | | | | | | | | | | | | | | | | | | | | | | | | | | | | | |
| 評価性引当額 | 93,375 | | | | | | | | | | | | | | | | | | | | | | | | | | | | | | | | | | | | | | | | | | | | | | | | | | | | | | | | |
| 繰延税金資産合計 | 279,455 | | | | | | | | | | | | | | | | | | | | | | | | | | | | | | | | | | | | | | | | | | | | | | | | | | | | | | | | |
| 評価差額金 | 251,965千円 | | | | | | | | | | | | | | | | | | | | | | | | | | | | | | | | | | | | | | | | | | | | | | | | | | | | | | | | |
| 繰延税金負債合計 | 251,965 | | | | | | | | | | | | | | | | | | | | | | | | | | | | | | | | | | | | | | | | | | | | | | | | | | | | | | | | |
| 繰延税金資産の純額 | 27,489 | | | | | | | | | | | | | | | | | | | | | | | | | | | | | | | | | | | | | | | | | | | | | | | | | | | | | | | | |
| 未払事業税 | 27,641千円 | | | | | | | | | | | | | | | | | | | | | | | | | | | | | | | | | | | | | | | | | | | | | | | | | | | | | | | | |
| 賞与引当金 | 115,468 | | | | | | | | | | | | | | | | | | | | | | | | | | | | | | | | | | | | | | | | | | | | | | | | | | | | | | | | |
| 賞与未払社会保険料 | 12,323 | | | | | | | | | | | | | | | | | | | | | | | | | | | | | | | | | | | | | | | | | | | | | | | | | | | | | | | | |
| 退職給付引当金 | 86,317 | | | | | | | | | | | | | | | | | | | | | | | | | | | | | | | | | | | | | | | | | | | | | | | | | | | | | | | | |
| 役員退職慰労引当金 | 41,895 | | | | | | | | | | | | | | | | | | | | | | | | | | | | | | | | | | | | | | | | | | | | | | | | | | | | | | | | |
| 関係会社株式評価損 | 73,432 | | | | | | | | | | | | | | | | | | | | | | | | | | | | | | | | | | | | | | | | | | | | | | | | | | | | | | | | |
| 投資有価証券評価損 | 35,650 | | | | | | | | | | | | | | | | | | | | | | | | | | | | | | | | | | | | | | | | | | | | | | | | | | | | | | | | |
| その他 | 8,435 | | | | | | | | | | | | | | | | | | | | | | | | | | | | | | | | | | | | | | | | | | | | | | | | | | | | | | | | |
| 繰延税金資産小計 | 401,167 | | | | | | | | | | | | | | | | | | | | | | | | | | | | | | | | | | | | | | | | | | | | | | | | | | | | | | | | |
| 評価性引当額 | 25,610 | | | | | | | | | | | | | | | | | | | | | | | | | | | | | | | | | | | | | | | | | | | | | | | | | | | | | | | | |
| 繰延税金資産合計 | 375,556 | | | | | | | | | | | | | | | | | | | | | | | | | | | | | | | | | | | | | | | | | | | | | | | | | | | | | | | | |
| その他有価証券評価差額金 | 61,489千円 | | | | | | | | | | | | | | | | | | | | | | | | | | | | | | | | | | | | | | | | | | | | | | | | | | | | | | | | |
| 繰延税金負債合計 | 61,489 | | | | | | | | | | | | | | | | | | | | | | | | | | | | | | | | | | | | | | | | | | | | | | | | | | | | | | | | |
| 繰延税金資産の純額 | 314,066 | | | | | | | | | | | | | | | | | | | | | | | | | | | | | | | | | | | | | | | | | | | | | | | | | | | | | | | | |
| <p>2 法定実効税率と税効果会計適用後の法人税等の負担率との間に重要な差異があるときの、当該差異の原因となった主要な項目別の内訳</p> <table style="width: 100%; border-collapse: collapse;"> <tr><td>法定実効税率</td><td style="text-align: right;">40.7%</td></tr> <tr><td>(調整)</td><td></td></tr> <tr><td>評価性引当額の増加</td><td style="text-align: right;">6.0</td></tr> <tr><td>交際費等永久に損金に算入されない項目</td><td style="text-align: right;">1.1</td></tr> <tr><td>受取配当金等永久に益金に算入されない項目</td><td style="text-align: right;">0.6</td></tr> <tr><td>住民税均等割等</td><td style="text-align: right;">0.4</td></tr> <tr><td>その他</td><td style="text-align: right;">0.2</td></tr> <tr><td>税効果会計適用後の法人税等の負担率</td><td style="text-align: right; border-top: 1px solid black;">47.4</td></tr> </table> | 法定実効税率 | 40.7% | (調整) | | 評価性引当額の増加 | 6.0 | 交際費等永久に損金に算入されない項目 | 1.1 | 受取配当金等永久に益金に算入されない項目 | 0.6 | 住民税均等割等 | 0.4 | その他 | 0.2 | 税効果会計適用後の法人税等の負担率 | 47.4 | <p>2 法定実効税率と税効果会計適用後の法人税等の負担率との間に重要な差異があるときの、当該差異の原因となった主要な項目別の内訳</p> <table style="width: 100%; border-collapse: collapse;"> <tr><td>法定実効税率</td><td style="text-align: right;">40.7%</td></tr> <tr><td>(調整)</td><td></td></tr> <tr><td>評価性引当額の減少</td><td style="text-align: right;">4.3</td></tr> <tr><td>交際費等永久に損金に算入されない項目</td><td style="text-align: right;">0.9</td></tr> <tr><td>受取配当金等永久に益金に算入されない項目</td><td style="text-align: right;">0.9</td></tr> <tr><td>住民税均等割</td><td style="text-align: right;">0.5</td></tr> <tr><td>その他</td><td style="text-align: right;">0.7</td></tr> <tr><td>税効果会計適用後の法人税等の負担率</td><td style="text-align: right; border-top: 1px solid black;">37.6</td></tr> </table> | 法定実効税率 | 40.7% | (調整) | | 評価性引当額の減少 | 4.3 | 交際費等永久に損金に算入されない項目 | 0.9 | 受取配当金等永久に益金に算入されない項目 | 0.9 | 住民税均等割 | 0.5 | その他 | 0.7 | 税効果会計適用後の法人税等の負担率 | 37.6 | | | | | | | | | | | | | | | | | | | | | | | | |
| 法定実効税率 | 40.7% | | | | | | | | | | | | | | | | | | | | | | | | | | | | | | | | | | | | | | | | | | | | | | | | | | | | | | | | |
| (調整) | | | | | | | | | | | | | | | | | | | | | | | | | | | | | | | | | | | | | | | | | | | | | | | | | | | | | | | | | |
| 評価性引当額の増加 | 6.0 | | | | | | | | | | | | | | | | | | | | | | | | | | | | | | | | | | | | | | | | | | | | | | | | | | | | | | | | |
| 交際費等永久に損金に算入されない項目 | 1.1 | | | | | | | | | | | | | | | | | | | | | | | | | | | | | | | | | | | | | | | | | | | | | | | | | | | | | | | | |
| 受取配当金等永久に益金に算入されない項目 | 0.6 | | | | | | | | | | | | | | | | | | | | | | | | | | | | | | | | | | | | | | | | | | | | | | | | | | | | | | | | |
| 住民税均等割等 | 0.4 | | | | | | | | | | | | | | | | | | | | | | | | | | | | | | | | | | | | | | | | | | | | | | | | | | | | | | | | |
| その他 | 0.2 | | | | | | | | | | | | | | | | | | | | | | | | | | | | | | | | | | | | | | | | | | | | | | | | | | | | | | | | |
| 税効果会計適用後の法人税等の負担率 | 47.4 | | | | | | | | | | | | | | | | | | | | | | | | | | | | | | | | | | | | | | | | | | | | | | | | | | | | | | | | |
| 法定実効税率 | 40.7% | | | | | | | | | | | | | | | | | | | | | | | | | | | | | | | | | | | | | | | | | | | | | | | | | | | | | | | | |
| (調整) | | | | | | | | | | | | | | | | | | | | | | | | | | | | | | | | | | | | | | | | | | | | | | | | | | | | | | | | | |
| 評価性引当額の減少 | 4.3 | | | | | | | | | | | | | | | | | | | | | | | | | | | | | | | | | | | | | | | | | | | | | | | | | | | | | | | | |
| 交際費等永久に損金に算入されない項目 | 0.9 | | | | | | | | | | | | | | | | | | | | | | | | | | | | | | | | | | | | | | | | | | | | | | | | | | | | | | | | |
| 受取配当金等永久に益金に算入されない項目 | 0.9 | | | | | | | | | | | | | | | | | | | | | | | | | | | | | | | | | | | | | | | | | | | | | | | | | | | | | | | | |
| 住民税均等割 | 0.5 | | | | | | | | | | | | | | | | | | | | | | | | | | | | | | | | | | | | | | | | | | | | | | | | | | | | | | | | |
| その他 | 0.7 | | | | | | | | | | | | | | | | | | | | | | | | | | | | | | | | | | | | | | | | | | | | | | | | | | | | | | | | |
| 税効果会計適用後の法人税等の負担率 | 37.6 | | | | | | | | | | | | | | | | | | | | | | | | | | | | | | | | | | | | | | | | | | | | | | | | | | | | | | | | |

(1株当たり情報)

| 前事業年度 (自 平成16年10月1日 至 平成17年9月30日) | | 当事業年度 (自 平成17年10月1日 至 平成18年9月30日) | |
|--|------------|---|------------|
| 1株当たり純資産額 | 61,865円46銭 | 1株当たり純資産額 | 77,072円48銭 |
| 1株当たり当期純利益 | 9,433円08銭 | 1株当たり当期純利益 | 11,171円96銭 |
| なお、潜在株式調整後1株当たり当期純利益金額については希薄化効果を有している潜在株式を発行していないため記載しておりません。 | | 同左 | |

(注) 1株当たり当期純利益金額の算定上の基礎は、以下のとおりであります。

| | 前事業年度 (自 平成16年10月1日 至 平成17年9月30日) | 当事業年度 (自 平成17年10月1日 至 平成18年9月30日) |
|---|---|--|
| 1株当たり当期純利益金額 | | |
| 当期純利益(千円) | 813,169 | 980,049 |
| 普通株主に帰属しない金額(千円) | - | - |
| 普通株式に係る当期純利益(千円) | 813,169 | 980,049 |
| 期中平均株式数(株) | 86,204 | 87,724 |
| 希薄化効果を有しないため、潜在株式調整後1株当たり当期純利益の算定に含めなかった潜在株式の概要 | 商法第280条ノ20及び280条ノ21の規定に基づく新株予約権 (新株予約権の数 1,000個) なお、上記新株予約権の詳細は「第4提出会社の状況(2)新株予約権等の状況」に記載のとおりであります。 | 旧商法第280条ノ20及び280条ノ21の規定に基づく新株予約権 (新株予約権の数 955個) なお、上記新株予約権の詳細は「第4提出会社の状況(2)新株予約権等の状況」に記載のとおりであります。 |

(重要な後発事象)

| 前事業年度 (自 平成16年10月1日 至 平成17年9月30日) | 当事業年度 (自 平成17年10月1日 至 平成18年9月30日) |
|---|---|
| <p>当社は、平成17年10月5日に長期資金の借入を行っており、その概要は以下のとおりであります。</p> <p>(1)借入先 株式会社三菱東京UFJ銀行</p> <p>(2)借入金額 1,000百万円</p> <p>(3)借入金利 1.96%の固定金利</p> <p>(4)返済期日 平成22年9月30日</p> <p>(5)担保 無担保</p> <p>(6)資金の用途 事業の拡大を目的とした投融資資金</p> | |

【附属明細表】

【有価証券明細表】

【株式】

| 投資有価証券 | その他有価証券 | 銘柄 | 株式数 (株) | 貸借対照表計上額 (千円) |
|--------|---------|---------------|------------|------------------|
| | | ソーせいグループ(株) | 1,340 | 285,420 |
| | | バイオワン(株) | 8,000 | 200,000 |
| | | アルプラスト(株) | 1,300 | 195,000 |
| | | シンバイオ製薬(株) | 1,700 | 180,000 |
| | | 薬配(株) | 830 | 124,500 |
| | | (株)ヘルスネット | 1,743 | 87,150 |
| | | 小野薬品工業(株) | 15,000 | 78,900 |
| | | (株)セルガレージ | 192 | 38,400 |
| | | リンク・ジェノミクス(株) | 100 | 32,000 |
| | | ディナベック(株) | 38 | 30,400 |
| | | (株)エム・ネット | 100 | 10,000 |
| | 計 | | 30,343 | 1,261,770 |

【有形固定資産等明細表】

| 資産の種類 | 前期末残高 (千円) | 当期増加額 (千円) | 当期減少額 (千円) | 当期末残高 (千円) | 当期末減価償却 累計額又は償却 累計額(千円) | 当期償却額 (千円) | 差引当期末残高 (千円) |
|---------|---------------|---------------|---------------|---------------|-------------------------------|---------------|-----------------|
| 有形固定資産 | | | | | | | |
| 建物 | 114,778 | 25,797 | 8,363 | 132,212 | 57,779 | 12,199 | 74,433 |
| 器具及び備品 | 54,669 | 19,546 | 12,574 | 61,641 | 30,157 | 8,604 | 31,483 |
| 有形固定資産計 | 169,447 | 45,344 | 20,937 | 193,854 | 87,936 | 20,803 | 105,917 |
| 無形固定資産 | | | | | | | |
| 営業権 (注) | - | 290,000 | - | 290,000 | 19,333 | 19,333 | 270,666 |
| ソフトウェア | 81,348 | 17,633 | - | 98,982 | 49,473 | 17,972 | 49,509 |
| その他 | 5,682 | - | - | 5,682 | - | - | 5,682 |
| 無形固定資産計 | 87,031 | 307,633 | - | 394,665 | 68,806 | 37,306 | 325,858 |
| 長期前払費用 | 658 | - | - | 658 | 658 | 175 | - |
| 繰延資産 | | | | | | | |
| - | - | - | - | - | - | - | - |
| 繰延資産計 | - | - | - | - | - | - | - |

(注) 「営業権」の増加は、平成18年6月に締結した日本アメリカケア株式会社との「医療機器開発の臨床試験受託に関する一切の事業の[事業譲渡契約]」によるものであります。

【引当金明細表】

| 区分 | 前期末残高 (千円) | 当期増加額 (千円) | 当期減少額 (目的使用) (千円) | 当期減少額 (その他) (千円) | 当期末残高 (千円) |
|-----------------|---------------|---------------|-------------------------|------------------------|---------------|
| 貸倒引当金 (注) 1 | 49,000 | - | 47,057 | 1,942 | - |
| 賞与引当金 | 244,812 | 283,707 | 244,812 | - | 283,707 |
| 役員退職慰労引当金 (注) 2 | 102,358 | 12,542 | - | 11,963 | 102,937 |

(注) 1 . 貸倒引当金の当期減少額「その他」は、貸付金の回収による戻入額であります。

2 . 役員退職慰労引当金の当期減少額「その他」は、支給減額による戻入額であります。

(2) 【主な資産及び負債の内容】

a 資産の部

イ 現金及び預金

| 区分 | 金額(千円) |
|-------|-----------|
| 現金 | 440 |
| 預金の種類 | |
| 普通預金 | 1,417,074 |
| 定期預金 | 990,000 |
| その他 | 12,033 |
| 計 | 2,419,107 |
| 合計 | 2,419,548 |

ロ 受取手形

(イ) 相手先別内訳

| 相手先 | 金額(千円) |
|---------|--------|
| 持田製薬(株) | 13,178 |
| 合計 | 13,178 |

(ロ) 期日別内訳

| 期日別 | 金額(千円) |
|----------|--------|
| 平成18年9月 | 4,410 |
| 平成18年10月 | 5,208 |
| 平成18年11月 | 3,560 |
| 合計 | 13,178 |

(注) 平成18年9月期日の受取手形金額は、全額期末日満期手形であります。

八 売掛金

(イ) 相手先別内訳

| 相手先 | 金額(千円) |
|-----------------|-----------|
| ノバルティスファーマ(株) | 351,000 |
| 武田薬品工業(株) | 209,136 |
| (株)ヤクルト本社 | 151,788 |
| 久光製薬(株) | 149,700 |
| グラクソ・スミスクライン(株) | 124,199 |
| その他 | 1,492,460 |
| 合計 | 2,478,285 |

(ロ) 売掛金の発生及び回収並びに滞留状況

| 期首残高 (千円) | 当期発生高 (千円) | 当期回収高 (千円) | 当期末残高 (千円) | 回収率(%) | 滞留期間(日) |
|--------------|---------------|---------------|---------------|------------------------------------|-------------------------|
| (A) | (B) | (C) | (D) | $\frac{(C)}{(A) + (B)} \times 100$ | $\frac{(A) + (D)}{(B)}$ |
| 2,517,093 | 9,952,952 | 9,991,760 | 2,478,285 | 80.1 | 92 |

(注) 消費税等の会計処理は税抜方式を採用していますが、上記金額には消費税等が含まれております。

二 仕掛品

| 区分 | 金額(千円) |
|-------------|--------|
| データマネジメント業務 | 32,013 |
| システム開発業務 | 35,070 |
| 合計 | 67,084 |

ホ 関係会社株式

| 銘柄 | 金額(千円) |
|----------------------------------|---------|
| (子会社株式) | |
| (株)イーピーメント | 399,608 |
| エルエスジー(株) | 94,636 |
| オーライソフトウェア(株) | 64,700 |
| イートライアル(株) | 50,000 |
| イーピーメディカル(株) | 46,650 |
| (株)イーピーメイト | 30,000 |
| Ever Progressing System PTE.LTD. | 13,658 |
| (株)悠草舎 | 10,000 |
| 合計 | 709,253 |

へ 長期性預金

| 区分 | 金額(千円) |
|------|---------|
| 定期預金 | 500,000 |
| 合計 | 500,000 |

ト 敷金・保証金

| 区分 | 金額(千円) |
|----------|---------|
| 本社 | 232,266 |
| 大阪事務所 | 121,095 |
| センターオフィス | 95,866 |
| 第二オフィス | 54,799 |
| 名古屋事務所 | 14,608 |
| その他 | 2,865 |
| 合計 | 521,501 |

b 負債の部

イ 買掛金

| 相手先 | 金額(千円) |
|--------------|---------|
| (株)イーピーメイト | 42,083 |
| (株)イーピーミント | 41,347 |
| 上海日新医薬発展有限公司 | 36,499 |
| イートライアル(株) | 24,277 |
| テンプスタッフ(株) | 21,614 |
| その他 | 47,600 |
| 合計 | 213,422 |

ロ 長期借入金

| 相手先 | 金額(千円) |
|--------------|---------|
| (株)三菱東京UFJ銀行 | 600,000 |
| 合計 | 600,000 |

(3) 【その他】

該当事項はありません。

第6【提出会社の株式事務の概要】

| | |
|----------|--|
| 決算期 | 9月30日 |
| 定時株主総会 | 12月中 |
| 基準日 | 9月30日 |
| 株券の種類 | 1株券、10株券、100株券 |
| 中間配当基準日 | 3月31日 |
| 1単元の株式数 | - |
| 株式の名義書換え | |
| 取扱場所 | 東京都港区芝三丁目33番1号 中央三井信託銀行株式会社 証券代行部 |
| 株主名簿管理人 | 東京都港区芝三丁目33番1号 中央三井信託銀行株式会社 |
| 取次所 | 中央三井信託銀行株式会社 全国各支店 日本証券代行株式会社 本店及び全国各支店 |
| 名義書換手数料 | 無料 |
| 新券交付手数料 | 無料 |
| 端株の買取り | |
| 取扱場所 | 東京都港区芝三丁目33番1号 中央三井信託銀行株式会社 証券代行部 |
| 株主名簿管理人 | 東京都港区芝三丁目33番1号 中央三井信託銀行株式会社 |
| 取次所 | 中央三井信託銀行株式会社 全国各支店 日本証券代行株式会社 本店及び全国各支店 |
| 買取手数料 | 株式の売買の委託に係る手数料相当額 |
| 公告掲載方法 | 電子公告により行っております。ただし、電子公告によることができない事故その他のやむを得ない事由が生じたときは、日本経済新聞に掲載して行っております。 なお、電子公告は当社ホームページに掲載し、そのアドレスは次のとおりであります。 http://www.eps.co.jp |
| 株主に対する特典 | なし |

- (注) 1 当社は、端株制度の適用を受けておりますが、現在端株は生じておりませんので、端株原簿は作成しておりません。
2 端株主の利益配当金及び中間配当金に関する基準日は上記のとおりであります。

第7【提出会社の参考情報】

1【提出会社の親会社等の情報】

当社は親会社等はありません。

2【その他の参考情報】

当事業年度の開始日から有価証券報告書提出日までの間に次の書類を提出しております。

| | | | |
|-----------------------------------|----------------|------------------------------|---|
| (1) 有価証券報告書 及びその添付書類 | 事業年度 (第15期) | 自 平成16年10月1日 至 平成17年9月30日 | 平成17年12月22日 関東財務局長に提出。 |
| (2) 半期報告書 | (第16期中) | 自 平成17年10月1日 至 平成18年3月31日 | 平成18年6月20日 関東財務局長に提出。 |
| (3) 有価証券届出書(新株予約権付社債) 及びその添付資料 | | | 平成18年1月19日 関東財務局長に提出。 |
| (4) 自己株券買付状況報告書 | | | 平成17年10月12日 平成17年11月7日 平成17年12月7日 平成18年1月10日 関東財務局長に提出。 |

第二部【提出会社の保証会社等の情報】

該当事項はありません。

独立監査人の監査報告書

平成17年12月22日

イーピーエス株式会社

取締役会 御中

監査法人トーマツ

| | | | | |
|------------------------|-------|---|----|---|
| <u>指定社員 業務執行社員</u> | 公認会計士 | 堤 | 佳史 | 印 |
|------------------------|-------|---|----|---|

| | | | | |
|------------------------|-------|----|----|---|
| <u>指定社員 業務執行社員</u> | 公認会計士 | 芝田 | 雅也 | 印 |
|------------------------|-------|----|----|---|

当監査法人は、証券取引法第193条の2の規定に基づく監査証明を行うため、「経理の状況」に掲げられているイーピーエス株式会社の平成16年10月1日から平成17年9月30日までの連結会計年度の連結財務諸表、すなわち、連結貸借対照表、連結損益計算書、連結剰余金計算書、連結キャッシュ・フロー計算書及び連結附属明細表について監査を行った。この連結財務諸表の作成責任は経営者であり、当監査法人の責任は独立の立場から連結財務諸表に対する意見を表明することにある。

当監査法人は、我が国において一般に公正妥当と認められる監査の基準に準拠して監査を行った。監査の基準は、当監査法人に連結財務諸表に重要な虚偽の表示がないかどうかの合理的な保証を得ることを求めている。監査は、試査を基礎として行われ、経営者が採用した会計方針及びその適用方法並びに経営者によって行われた見積りの評価も含め全体としての連結財務諸表の表示を検討することを含んでいる。当監査法人は、監査の結果として意見表明のための合理的な基礎を得たと判断している。

当監査法人は、上記の連結財務諸表が、我が国において一般に公正妥当と認められる企業会計の基準に準拠して、イーピーエス株式会社及び連結子会社の平成17年9月30日現在の財政状態並びに同日をもって終了する連結会計年度の経営成績及びキャッシュ・フローの状況をすべての重要な点において適正に表示しているものと認める。

会社と当監査法人又は業務執行社員との間には、公認会計士法の規定により記載すべき利害関係はない。

以上

(注) 上記は、監査報告書の原本に記載された事項を電子化したものであり、その原本は当社(有価証券報告書提出会社)が別途保管しております。

独立監査人の監査報告書

平成18年12月22日

イーピーエス株式会社

取締役会 御中

監査法人トーマツ

指定社員
業務執行社員 公認会計士 堤 佳史 印

指定社員
業務執行社員 公認会計士 芝田 雅也 印

当監査法人は、証券取引法第193条の2の規定に基づく監査証明を行うため、「経理の状況」に掲げられているイーピーエス株式会社の平成17年10月1日から平成18年9月30日までの連結会計年度の連結財務諸表、すなわち、連結貸借対照表、連結損益計算書、連結株主資本等変動計算書、連結キャッシュ・フロー計算書及び連結附属明細表について監査を行った。この連結財務諸表の作成責任は経営者にあり、当監査法人の責任は独立の立場から連結財務諸表に対する意見を表明することにある。

当監査法人は、我が国において一般に公正妥当と認められる監査の基準に準拠して監査を行った。監査の基準は、当監査法人に連結財務諸表に重要な虚偽の表示がないかどうかの合理的な保証を得ることを求めている。監査は、試査を基礎として行われ、経営者が採用した会計方針及びその適用方法並びに経営者によって行われた見積りの評価も含め全体としての連結財務諸表の表示を検討することを含んでいる。当監査法人は、監査の結果として意見表明のための合理的な基礎を得たと判断している。

当監査法人は、上記の連結財務諸表が、我が国において一般に公正妥当と認められる企業会計の基準に準拠して、イーピーエス株式会社及び連結子会社の平成18年9月30日現在の財政状態並びに同日をもって終了する連結会計年度の経営成績及びキャッシュ・フローの状況をすべての重要な点において適正に表示しているものと認める。

会社と当監査法人又は業務執行社員との間には、公認会計士法の規定により記載すべき利害関係はない。

以上

(注) 上記は、監査報告書の原本に記載された事項を電子化したものであり、その原本は当社(有価証券報告書提出会社)が別途保管しております。

独立監査人の監査報告書

平成17年12月22日

イーピーエス株式会社

取締役会 御中

監査法人トーマツ

指定社員
業務執行社員 公認会計士 堤 佳史 印

指定社員
業務執行社員 公認会計士 芝田 雅也 印

当監査法人は、証券取引法第193条の2の規定に基づく監査証明を行うため、「経理の状況」に掲げられているイーピーエス株式会社の平成16年10月1日から平成17年9月30日までの第15期事業年度の財務諸表、すなわち、貸借対照表、損益計算書、利益処分計算書及び附属明細表について監査を行った。この財務諸表の作成責任は経営者にあり、当監査法人の責任は独立の立場から財務諸表に対する意見を表明することにある。

当監査法人は、我が国において一般に公正妥当と認められる監査の基準に準拠して監査を行った。監査の基準は、当監査法人に財務諸表に重要な虚偽の表示がないかどうかの合理的な保証を得ることを求めている。監査は、試査を基礎として行われ、経営者が採用した会計方針及びその適用方法並びに経営者によって行われた見積りの評価も含め全体としての財務諸表の表示を検討することを含んでいる。当監査法人は、監査の結果として意見表明のための合理的な基礎を得たと判断している。

当監査法人は、上記の財務諸表が、我が国において一般に公正妥当と認められる企業会計の基準に準拠して、イーピーエス株式会社の平成17年9月30日現在の財政状態及び同日をもって終了する事業年度の経営成績をすべての重要な点において適正に表示しているものと認める。

会社と当監査法人又は業務執行社員との間には、公認会計士法の規定により記載すべき利害関係はない。

以上

(注) 上記は、監査報告書の原本に記載された事項を電子化したものであり、その原本は当社(有価証券報告書提出会社)が別途保管しております。

独立監査人の監査報告書

平成18年12月22日

イーピーエス株式会社

取締役会 御中

監査法人トーマツ

指定社員
業務執行社員 公認会計士 堤 佳史 印

指定社員
業務執行社員 公認会計士 芝田 雅也 印

当監査法人は、証券取引法第193条の2の規定に基づく監査証明を行うため、「経理の状況」に掲げられているイーピーエス株式会社の平成17年10月1日から平成18年9月30日までの第16期事業年度の財務諸表、すなわち、貸借対照表、損益計算書、株主資本等変動計算書及び附属明細表について監査を行った。この財務諸表の作成責任は経営者にあり、当監査法人の責任は独立の立場から財務諸表に対する意見を表明することにある。

当監査法人は、我が国において一般に公正妥当と認められる監査の基準に準拠して監査を行った。監査の基準は、当監査法人に財務諸表に重要な虚偽の表示がないかどうかの合理的な保証を得ることを求めている。監査は、試査を基礎として行われ、経営者が採用した会計方針及びその適用方法並びに経営者によって行われた見積りの評価も含め全体としての財務諸表の表示を検討することを含んでいる。当監査法人は、監査の結果として意見表明のための合理的な基礎を得たと判断している。

当監査法人は、上記の財務諸表が、我が国において一般に公正妥当と認められる企業会計の基準に準拠して、イーピーエス株式会社の平成18年9月30日現在の財政状態及び同日をもって終了する事業年度の経営成績をすべての重要な点において適正に表示しているものと認める。

会社と当監査法人又は業務執行社員との間には、公認会計士法の規定により記載すべき利害関係はない。

以上

(注) 上記は、監査報告書の原本に記載された事項を電子化したものであり、その原本は当社(有価証券報告書提出会社)が別途保管しております。